

แผนพัฒนาท้องถิ่น

(พ.ศ. ๒๕๖๖ – ๒๕๗๐)



ขององค์การบริหารส่วนตำบลตระคร้อเอน
อำเภอท่ามะกา
จังหวัดกาญจนบุรี

คำนำ

องค์การบริหารส่วนตำบลตะคร้ำเอน มีภารกิจสำคัญในการปฏิบัติงานเพื่อพัฒนาคุณภาพชีวิตของประชาชนในตำบล ภายใต้บทบัญญัติของรัฐธรรมนูญแห่งราชอาณาจักรไทย พ.ศ.๒๕๖๐ ประกอบกับระเบียบกระทรวงมหาดไทยว่าด้วยการจัดทำแผนพัฒนาขององค์กรปกครองส่วนท้องถิ่น พ.ศ. ๒๕๔๘ ที่แก้ไขเพิ่มเติมถึง (ฉบับที่ ๒) พ.ศ.๒๕๕๙ และ (ฉบับที่ ๓) พ.ศ.๒๕๖๑ ได้กำหนดให้องค์กรปกครองส่วนท้องถิ่นมีอำนาจและหน้าที่ในการจัดทำแผนพัฒนาท้องถิ่นของตนเอง แผนพัฒนาท้องถิ่น หมายถึง แผนพัฒนาขององค์กรปกครองส่วนท้องถิ่น โดยคณะกรรมการพัฒนาท้องถิ่น รับทราบ ความต้องการ ประเด็น การพัฒนาและประเด็นที่เกี่ยวข้องตลอดจนความช่วยเหลือทางวิชาการและแนวทางปฏิบัติที่เหมาะสมกับสภาพพื้นที่ เพื่อนำมากำหนดแนวทางการจัดทำแผนพัฒนาท้องถิ่น โดยให้นำข้อมูลพื้นฐานในการพัฒนาจากหน่วยงานต่างๆ และข้อมูลในการจัดทำแผนพัฒนาหมู่บ้านหรือแผนชุมชนมาพิจารณาประกอบการจัดทำแผนพัฒนาท้องถิ่น

ดังนั้น เพื่อให้การดำเนินการดังกล่าวเป็นไปตามระเบียบฯ องค์การบริหารส่วนตำบลตะคร้ำเอนจึงได้ดำเนินการจัดทำแผนพัฒนาท้องถิ่น (พ.ศ.๒๕๖๖ – ๒๕๗๐) ขึ้น เพื่อใช้เป็นเครื่องมือในการจัดทำงบประมาณรายจ่ายประจำปี งบประมาณรายจ่ายเพิ่มเติม งบประมาณจากเงินสะสมและงบประมาณเงินอุดหนุนพร้อมที่จะนำไปสู่การปฏิบัติ และสามารถใช้ในการประสานแผนพัฒนาท้องถิ่นได้อย่างมีประสิทธิภาพและประสิทธิผลตามนโยบายที่คณะผู้บริหารหวังที่จะทำให้เกิดการพัฒนาท้องถิ่นอย่างยั่งยืน

องค์การบริหารส่วนตำบลตะคร้ำเอน หวังเป็นอย่างยิ่งว่าแผนพัฒนาท้องถิ่น (พ.ศ. ๒๕๖๖ – ๒๕๗๐) ขององค์การบริหารส่วนตำบลตะคร้ำเอนฉบับนี้ จะเป็นแนวทางในการพัฒนาตำบลตะคร้ำเอนให้มีประสิทธิภาพและสามารถตอบสนองความต้องการของประชาชนได้อย่างแท้จริง

องค์การบริหารส่วนตำบลตะคร้ำเอน

แผนพัฒนาท้องถิ่น
(พ.ศ.๒๕๖๖ – ๒๕๗๐)
องค์การบริหารส่วนตำบลตะคร้ำเอน อำเภอท่ามะกา จังหวัดกาญจนบุรี

ส่วนที่ ๑
สภาพทั่วไปและข้อมูลพื้นฐาน

๑. สภาพทั่วไป

๑.๑ ที่ตั้ง

ทิศเหนือ	จด	ตำบลอุโลกสีห์มื่น อำเภอท่ามะกา จังหวัดกาญจนบุรี
	จด	ตำบลพระแท่น อำเภอท่ามะกา จังหวัดกาญจนบุรี
	จด	ตำบลหนองสาหร่าย อำเภอพนมทวน จังหวัดกาญจนบุรี
ทิศใต้	จด	เทศบาลเมืองท่าเรือพระแท่น อำเภอท่ามะกา จังหวัดกาญจนบุรี
ทิศตะวันออก	จด	ตำบลดอนชะเอม อำเภอท่ามะกา จังหวัดกาญจนบุรี
	จด	ตำบลท่ามะกา อำเภอท่ามะกา จังหวัดกาญจนบุรี
ทิศตะวันตก	จด	ตำบลวังศาลา อำเภอท่าม่วง จังหวัดกาญจนบุรี

๑.๒ จำนวนเนื้อที่

องค์การบริหารส่วนตำบลตะคร้ำเอน มีเนื้อที่โดยประมาณ ๕๐.๒๗ ตารางกิโลเมตร คิดเป็นเนื้อที่ประมาณ ๓๑,๔๑๘ ไร่

๑.๓ ภูมิประเทศ

สภาพภูมิประเทศโดยทั่วไปเป็นที่ราบลุ่มริมแม่น้ำ โดยมีแม่น้ำแม่กลองไหลผ่านทางทิศตะวันตก บริเวณตอนกลางของพื้นที่อบต. เป็นถนนสายกรุงเทพฯ – กาญจนบุรี มีคลองส่งน้ำระบบชลประทานกระจายอยู่ทั่วพื้นที่ สภาพพื้นที่โดยทั่วไปมีความเหมาะสมกับการทำการเกษตรกรรมเนื่องจากพื้นที่ส่วนใหญ่เป็นที่ราบลุ่ม มีแหล่งน้ำอุดมสมบูรณ์ และเป็นแหล่งชุมชน ที่มีความเจริญ และสะดวกสบายพอสมควรในการคมนาคมทางรถยนต์

๑.๔ จำนวนหมู่บ้าน ๑๕ หมู่บ้าน

- จำนวนหมู่บ้านในเขต อบต.ตะคร้ำเอน ประกอบด้วย

หมู่ที่ ๑	บ้านสำนักคร้อ
หมู่ที่ ๒	บ้านสำนักคร้อ
หมู่ที่ ๓	บ้านท่าสาร
หมู่ที่ ๔	บ้านเก้าหลัง
หมู่ที่ ๕	บ้านสนุ่น

หมู่ที่ ๖	บ้านตะคร้ำเอน
หมู่ที่ ๗	บ้านหนองตาแพ่ง
หมู่ที่ ๘	บ้านรางกระต่าย
หมู่ที่ ๙	บ้านหนองขี้แรด
หมู่ที่ ๑๐	บ้านหนองรี
หมู่ที่ ๑๒	บ้านห้วยทำนัง
หมู่ที่ ๑๓	บ้านหนองมะพลับ
หมู่ที่ ๑๔	บ้านสันติสุข
หมู่ที่ ๑๕	บ้านรวมใจพัฒนา
หมู่ที่ ๑๖	บ้านมิตรสัมพันธ์

๑.๕ ท้องถิ่นอื่นในตำบล

- จำนวนเทศบาล ๑ แห่ง คือ เทศบาลเมืองท่าเรือพระแท่น

๑.๖ จำนวนประชากร

ประชากรทั้งสิ้น ๑๓,๘๙๒ คน เป็นชาย ๖,๗๔๙ คน หญิง ๗,๑๔๓ คน มีความหนาแน่น จำนวนครัวเรือน ๔,๗๒๓ ครัวเรือน

๒. สภาพทางเศรษฐกิจ

๒.๑ อาชีพ

อาชีพของประชากรในเขตองค์การบริหารส่วนตำบลตะคร้ำเอน มีอาชีพทำไร่ ทำนา ทำสวน ปลุกอ้อย ปั่นอิฐ นอกจากนี้ยังมีการค้าขายและรับจ้างในโรงงานอุตสาหกรรม

๒.๒ หน่วยธุรกิจในเขต อบต.

- ธนาคาร	-	แห่ง
- โรงแรม	๒	แห่ง
- ปั้มน้ำมันและก๊าซ	๔	แห่ง
- โรงงานอุตสาหกรรม	๕	แห่ง
- โรงสี	๑	แห่ง
- โรงงานผลิตปุ๋ย	๑๐	แห่ง
- ตลาดกลางรับซื้อข้าวเปลือก	๑	แห่ง

๓. สภาพทางสังคม

๓.๑ การศึกษา

- ศูนย์พัฒนาเด็กเล็ก	๓	แห่ง
- โรงเรียนประถมศึกษา	๕	แห่ง
- โรงเรียนมัธยมศึกษา	-	แห่ง
- โรงเรียนอาชีวศึกษา	-	แห่ง
- โรงเรียนสถาบันชั้นสูง	-	แห่ง
- ที่อ่านหนังสือพิมพ์ประจำหมู่บ้าน / ห้องสมุดประชาชน	๑๕	แห่ง

๓.๒ สถาบันและองค์กรทางการศึกษา

- วัด/สำนักสงฆ์	๓	แห่ง
- มัสยิด	-	แห่ง
- ศาลเจ้า	-	แห่ง
- โบสถ์	-	แห่ง

๓.๓ การสาธารณสุข

- โรงพยาบาลของรัฐขนาด	-	เตียง	๑	แห่ง
- สถานีอนามัยประจำตำบล/หมู่บ้าน	-			แห่ง
- สถานพยาบาลเอกชน	-			แห่ง
- ร้านขายยาแผนปัจจุบัน	-			แห่ง
- อัตราการมีและใช้ส้วมราดน้ำ ร้อยละ ๑๐๐				

๓.๔ ความปลอดภัยในชีวิตและทรัพย์สิน

- สถานีตำรวจ			๑	แห่ง
- สถานีดับเพลิง			๑	แห่ง
- บัณฑิตตำรวจ			๒	แห่ง

๔. การบริการพื้นฐาน**๔.๑ การคมนาคม**

การคมนาคมภายในตำบลตะคร้ำเอนระหว่างหมู่บ้านด้วยกัน มีถนนลาดยางเชื่อมต่อทุกหมู่บ้านและถนนคอนกรีตเสริมเหล็กตามชุมชนหนาแน่น แต่ยังมีลักษณะของถนนที่เป็นลูกรังมีอยู่ในบางพื้นที่จึงต้องทำการพัฒนาจำนวนเส้นทางที่เป็นถนนลูกรัง ให้เป็นถนนลาดยางหรือถนนคอนกรีตเสริมเหล็กต่อไป

๔.๒ การโทรคมนาคม

- ที่ทำการไปรษณีย์โทรเลข	-			แห่ง
- สถานีโทรคมนาคมอื่นๆ	-			แห่ง

๔.๓ การไฟฟ้า

หมู่บ้านที่มีไฟฟ้าใช้เข้าถึงจำนวน ๑๕ หมู่บ้านและจำนวนผู้ใช้ไฟฟ้าจำนวน ๑๓,๗๓๕ คน

๔.๔ แหล่งน้ำธรรมชาติ

- ลำน้ำ , ลำห้วย	-			แห่ง
- บึง , หนองและอื่น ๆ	๑			แห่ง

๔.๕ แหล่งน้ำที่สร้างขึ้น

- ฝาย	-			แห่ง
- บ่อน้ำตื้น	๒๙			แห่ง
- อื่นๆ (ประปาหมู่บ้าน)	๒๑			แห่ง
- คลองส่งน้ำ	๑๐			แห่ง

๕. ข้อมูลอื่นๆ**๕.๑ ทรัพยากรธรรมชาติในพื้นที่**

- ในเขตองค์การบริหารส่วนตำบลตะคร้ำเอน จะมีลักษณะเป็นบึงขนาดใหญ่และมีน้ำในบึง จึงทำให้ประชาชนสามารถสูบน้ำไปใช้ในการเกษตรได้

๕.๒ มวลชนจัดตั้ง

- ลูกเสือชาวบ้าน	๑๕	คน
- ไทยอาสาป้องกันชาติ	๒๐	คน
- กองหนุนเพื่อความมั่นคงของชาติ	-	คน
- อปพร.	๗๐	คน
- ตชต.ตำบลตะคร้ำเอน	๑๐	คน

ส่วนที่ ๒ ยุทธศาสตร์การพัฒนากองครักษ์ส่วนท้องถิ่น

๑. ความสัมพันธ์ระหว่างแผนพัฒนาระดับมหภาค

๑.๑ แผนยุทธศาสตร์ชาติ ๒๐ ปี

ยุทธศาสตร์ชาติ จะเป็นกรอบอย่างหนึ่งในการจัดทำนโยบายและการจัดสรรงบประมาณของรัฐบาลชุดต่อไป เช่น

มาตรา ๖๕ รัฐพึงจัดให้มียุทธศาสตร์ชาติ เป็นเป้าหมายการพัฒนาประเทศอย่างยั่งยืนตามหลักธรรมาภิบาลเพื่อใช้เป็นกรอบในการจัดทำแผนต่างๆ ให้สอดคล้องและบูรณาการกันเพื่อให้เกิดเป็นพลังผลักดันร่วมกันไปสู่เป้าหมาย ดังกล่าว

การจัดทำ การกำหนดเป้าหมาย ระยะเวลาที่จะบรรลุเป้าหมาย และสาระที่พึงมีในยุทธศาสตร์ชาติ ให้เป็นไปตามหลักเกณฑ์และวิธีการที่กฎหมายบัญญัติ ทั้งนี้ กฎหมายดังกล่าวต้องมีบทบัญญัติเกี่ยวกับการมีส่วนร่วมและการรับฟังความคิดเห็นของประชาชนทุกภาคส่วนอย่างทั่วถึงด้วย

กรอบแนวทางที่สำคัญของยุทธศาสตร์ชาติระยะ ๒๐ ปี

๑. ด้านความมั่นคง

(๑) เสริมสร้างความมั่นคงของสถาบันหลักและการปกครองระบอบประชาธิปไตยอันมีพระมหากษัตริย์ทรงเป็นประมุข

(๒) ปฏิรูปกลไกการบริหารประเทศและพัฒนาความมั่นคงทางการเมือง ขจัดคอร์รัปชัน สร้างความเชื่อมั่นในกระบวนการยุติธรรม

(๓) การรักษาความมั่นคงภายในและความสงบเรียบร้อยภายใน ตลอดจนการบริหารจัดการความมั่นคงชายแดนและชายฝั่งทะเล

(๔) การพัฒนาระบบ กลไก มาตรการและความร่วมมือระหว่างประเทศทุกระดับ และรักษาดุลยภาพความสัมพันธ์กับประเทศมหาอำนาจ เพื่อป้องกันและแก้ไขปัญหาความมั่นคงรูปแบบใหม่

(๕) การพัฒนาเสริมสร้างศักยภาพการป้องกันประเทศ การรักษาความสงบเรียบร้อยภายในประเทศ สร้างความร่วมมือกับประเทศเพื่อนบ้านและมิตรประเทศ

(๖) การพัฒนาระบบการเตรียมพร้อมแห่งชาติและระบบบริหารจัดการภัยพิบัติ รักษาความมั่นคงของฐานทรัพยากรธรรมชาติสิ่งแวดล้อม

(๗) การปรับกระบวนการทำงานของกลไกที่เกี่ยวข้องจากแนวตั้งสู่แนวนานมากขึ้น

๒. ด้านการสร้างความสามารถในการแข่งขัน

(๑) การพัฒนาสมรรถนะทางเศรษฐกิจ ส่งเสริมการค้า การลงทุน พัฒนาสู่ชาติการค้า

(๒) การพัฒนาภาคการผลิตและบริการ เสริมสร้างฐานการผลิตเข้มแข็งยั่งยืน และส่งเสริมเกษตรกรรายย่อยสู่เกษตรยั่งยืนเป็นมิตรกับสิ่งแวดล้อม

(๓) การพัฒนาผู้ประกอบการและเศรษฐกิจชุมชน พัฒนาทักษะผู้ประกอบการ ยกกระดับผลิตภาพแรงงานและพัฒนา SMEs สู่อุตสาหกรรม

(๔) การพัฒนาพื้นที่เศรษฐกิจพิเศษและเมือง พัฒนาเขตเศรษฐกิจพิเศษชายแดน และพัฒนาระบบเมืองศูนย์กลางความเจริญ

(๕) การลงทุนพัฒนาโครงสร้างพื้นฐาน ด้านการขนส่ง ความมั่นคงและพลังงาน ระบบเทคโนโลยีสารสนเทศ และการวิจัยและพัฒนา

(๖) การเชื่อมโยงกับภูมิภาคและเศรษฐกิจโลก สร้างความเป็นหุ้นส่วนการพัฒนา กับนานาชาติ ส่งเสริมให้ไทยเป็นฐานของการประกอบธุรกิจ ฯลฯ

๓. ด้านการพัฒนาและเสริมสร้างศักยภาพคน

(๑) พัฒนาศักยภาพคนตลอดช่วงชีวิต

(๒) การยกระดับการศึกษาและการเรียนรู้ให้มีคุณภาพเท่าเทียมและทั่วถึง

(๓) ปลุกฝังระเบียบวินัย คุณธรรม จริยธรรม ค่านิยมที่พึงประสงค์

(๔) การสร้างเสริมให้คนมีสุขภาพที่ดี

(๕) การสร้างความอยู่ดีมีสุขของครอบครัวไทย

๔. ด้านการสร้างโอกาสความเสมอภาคและเท่าเทียมกันทางสังคม

(๑) สร้างความมั่นคงและการลดความเหลื่อมล้ำทางเศรษฐกิจและสังคม

(๒) พัฒนาระบบบริการและระบบบริหารจัดการสุขภาพ

(๓) มีสภาพแวดล้อมและนวัตกรรมที่เอื้อต่อการดำรงชีวิตสังคมสูงวัย

(๔) สร้างความเข้มแข็งของสถาบันทางสังคม ทูตทางวัฒนธรรมและความเข้มแข็งของชุมชน

(๕) พัฒนาการสื่อสารมวลชนให้เป็นกลไกในการสนับสนุนการพัฒนา

๕. ด้านการสร้างการเติบโตบนคุณภาพชีวิตที่เป็นมิตรกับสิ่งแวดล้อม

(๑) จัดระบบอนุรักษ์ ฟื้นฟูและป้องกันการทำลายทรัพยากรธรรมชาติ

(๒) วางระบบบริหารจัดการน้ำให้มีประสิทธิภาพทั้ง ๒๕ ลุ่มน้ำ เน้นการปรับระบบการบริหารจัดการอุทกภัยอย่างบูรณาการ

(๓) การพัฒนาและใช้พลังงานที่เป็นมิตรกับสิ่งแวดล้อม

(๔) การพัฒนาเมืองอุตสาหกรรมเชิงนิเวศและเมืองที่เป็นมิตรกับสิ่งแวดล้อม

(๕) การร่วมลดปัญหาโลกร้อนและปรับตัวให้พร้อมกับการเปลี่ยนแปลงสภาพภูมิอากาศ

(๖) การใช้เครื่องมือทางเศรษฐศาสตร์และนโยบายการคลังเพื่อสิ่งแวดล้อม

๖. ด้านการปรับสมดุลและพัฒนาระบบการบริหารจัดการภาครัฐ

(๑) การปรับปรุงโครงสร้าง บทบาท ภารกิจของหน่วยงานภาครัฐ ให้มีขนาดที่เหมาะสม

(๒) การวางระบบบริหารราชการแบบบูรณาการ

(๓) การพัฒนาระบบบริหารจัดการกำลังคนและพัฒนาบุคลากรภาครัฐ

(๔) การต่อต้านการทุจริตและประพฤติมิชอบ

(๕) การปรับปรุงกฎหมายและระเบียบต่างๆ ให้ทันสมัย เป็นธรรมและเป็นสากล

(๖) การพัฒนาระบบการให้บริการประชาชนของหน่วยงานภาครัฐ

(๗) การปรับปรุงการบริหารจัดการรายได้และรายจ่ายของภาครัฐ

๑.๒ แผนพัฒนาเศรษฐกิจและสังคมแห่งชาติ ฉบับที่ ๑๒

คณะรัฐมนตรี มีมติเมื่อวันที่ ๒๒ ธันวาคม ๒๕๕๘ เห็นชอบทิศทางและกรอบยุทธศาสตร์ของแผนพัฒนาเศรษฐกิจและสังคมแห่งชาติ ฉบับที่ ๑๒ (พ.ศ. ๒๕๖๐ – ๒๕๖๔) ตามที่สำนักงานคณะกรรมการพัฒนาการเศรษฐกิจและสังคมแห่งชาติเสนอ โดยมีความเห็นเพิ่มเติมว่าแผนพัฒนา ฉบับที่ ๑๒ ต้องมีความสอดคล้องกับยุทธศาสตร์ชาติ ๒๐ ปี และมีการแปลงยุทธศาสตร์ชาติดังกล่าวเป็นแผนงาน/โครงการ ในช่วง ๕ ปี โดยระบุแผนปฏิบัติการ และกำหนดตัวชี้วัดความสำเร็จที่เป็นรูปธรรม รวมทั้งให้มีการประเมินผลของการดำเนินงานในรอบ ๑ ปี และ ๕ ปี

จากสถานะของประเทศและบริบทการเปลี่ยนแปลงต่างๆ ที่ประเทศกำลังประสบอยู่ ทำให้การกำหนดวิสัยทัศน์แผนพัฒนา ฉบับที่ ๑๒ ยังคงมีความต่อเนื่องจากวิสัยทัศน์แผนพัฒนา ฉบับที่ ๑๑ และกรอบหลักการของการวางแผนที่น้อมนำและประยุกต์ใช้หลักปรัชญาเศรษฐกิจพอเพียง ยึดคนเป็นศูนย์กลางของการพัฒนาอย่างมีส่วนร่วม การพัฒนาที่ยึดหลักสมดุล ยั่งยืน โดยวิสัยทัศน์ของการพัฒนาในแผนพัฒนา ฉบับที่ ๑๒ ต้องให้ความสำคัญกับการกำหนดทิศทางการพัฒนาที่มุ่งสู่การเปลี่ยนผ่านประเทศไทยจากประเทศที่มีรายได้ปานกลางไปสู่ประเทศที่มีรายได้สูง มีความมั่นคง และยั่งยืน สังคมอยู่ร่วมกันอย่างมีความสุข และนำไปสู่การบรรลุวิสัยทัศน์ระยะยาว “มั่นคง มั่งคั่ง ยั่งยืน” ของประเทศ ภายใต้ยุทธศาสตร์ ดังต่อไปนี้

๑. การเสริมสร้างและพัฒนาศักยภาพทุนมนุษย์
๒. การเสริมความเป็นธรรมลดความเหลื่อมล้ำในสังคม
๓. การสร้างความเข้มแข็งทางเศรษฐกิจและแข่งขันได้อย่างยั่งยืน
๔. การเติบโตที่เป็นมิตรกับสิ่งแวดล้อมเพื่อการพัฒนาอย่างยั่งยืน
๕. ด้านความมั่นคง
๖. การเพิ่มประสิทธิภาพและธรรมาภิบาลในภาครัฐ
๗. การพัฒนาโครงสร้างพื้นฐานและระบบโลจิสติกส์
๘. ด้านวิทยาศาสตร์ เทคโนโลยี วิจัยและนวัตกรรม
๙. การพัฒนาภาค เมือง และพื้นที่เศรษฐกิจ
๑๐. การต่างประเทศ ประเทศเพื่อนบ้าน และภูมิภาค

๑.๓ แผนพัฒนากลุ่มจังหวัด และแผนพัฒนาจังหวัด

๑.๓.๑ แผนพัฒนากลุ่มจังหวัด ๔ ปี (ทบทวน) พ.ศ.๒๕๕๘-๒๕๖๑ กลุ่มจังหวัดภาคกลางตอนล่าง ๑ (กลุ่มทวารวดี)

กลุ่มจังหวัดภาคกลางตอนล่าง ๑ (กลุ่มทวารวดี) ประกอบด้วย ๔ จังหวัด ได้แก่ นครปฐม กาญจนบุรี ราชบุรี และสุพรรณบุรี มีศักยภาพและโอกาสในการพัฒนาทั้งด้านการเกษตร อุตสาหกรรมการเกษตร การท่องเที่ยว และการค้าชายแดนที่ในอนาคตจะกลายเป็นประตูการค้าที่สำคัญในระดับประเทศ เนื่องจากมีการพัฒนาเส้นทางเชื่อมโยงท่าเรือทวายของสหภาพพม่าผ่านทางจังหวัดกาญจนบุรีไปเชื่อมกับแนวพื้นที่เศรษฐกิจตอนใต้ (Southern Economic Corridor) ไปยังประเทศลาว กัมพูชา และเวียดนาม ทางชายแดนฝั่งตะวันออกของภาค ซึ่งต้องเตรียมการรองรับการพัฒนาทั้งด้านการค้า การเกษตร การท่องเที่ยว และอุตสาหกรรม

ที่เชื่อมโยงกับประเทศเพื่อนบ้าน เพื่อให้การพัฒนาในกลุ่มจังหวัดสอดคล้องกับแนวทาง และยุทธศาสตร์ของประเทศ ที่ได้กำหนดแนวทางเป้าหมาย และหลักการของยุทธศาสตร์ไว้ กลุ่มจังหวัดภาคกลางตอนล่าง ๑ จึงได้กำหนดแนวทางการพัฒนาให้สอดคล้องกับยุทธศาสตร์ชาติ และยุทธศาสตร์ภาค โดยเชื่อมโยงกับความต้องการของทุกภาคส่วนในพื้นที่ไว้ ๓ ประเด็นหลักๆ คือ การเกษตรปลอดภัย การค้าชายแดน และการท่องเที่ยว โดยมีรายละเอียดดังนี้

๑. การพัฒนาเป็นฐานการผลิตสินค้าเกษตร และอุตสาหกรรมเกษตรที่มีคุณภาพ ปลอดภัย และได้มาตรฐานเป็นที่ยอมรับในระดับสากล

- ค้ำจุนครองพื้นที่เกษตรที่อุดมสมบูรณ์ที่รัฐได้ลงทุนระบบชลประทานและบริการขั้นพื้นฐานไปแล้วจำนวนมาก
- สนับสนุนการวิจัยและพัฒนาพันธุ์พืชพันธุ์สัตว์ให้ทนทานต่อสภาพภูมิอากาศที่เปลี่ยนแปลงไป
- ส่งเสริมการใช้สารชีวภาพทดแทนสารเคมีพร้อมทั้งจัดระบบตรวจสอบรับรองคุณภาพและความปลอดภัยของสินค้า
- พัฒนาการแปรรูปสินค้าเกษตรเพื่อให้เกิดผลิตภัณฑ์ที่มีมูลค่าสูงมีความหลากหลายและมีคุณภาพตรงตามความต้องการของตลาด
- พัฒนาระบบการผลิตภาคการเกษตรไปสู่การเกษตรสมัยใหม่ที่ปลอดภัย และได้มาตรฐาน โดยให้ความสำคัญกับการเร่งผลักดันให้กระบวนการผลิตเข้าสู่ระบบ Good Agricultural practice การบรรจุหีบห่อ การเก็บรักษา การแปรรูป
- สนับสนุนส่งเสริมให้สำนักงานเกษตร ปศุสัตว์ ประมง มหาวิทยาลัย และหน่วยงานที่เกี่ยวข้อง รวมทั้งภาคเอกชน เข้ามามีบทบาทในการตรวจรับรองกระบวนการผลิตตามมาตรฐาน GAP และ Organic Farm
- พัฒนาขีดความสามารถของเกษตรกรให้มีความรู้และทักษะในการทำเกษตรเชิงธุรกิจ การบริหารจัดการโลจิสติกส์และการตลาดสินค้าเกษตร

๒. ส่งเสริมการพัฒนาอุตสาหกรรมให้เป็นมิตรกับสิ่งแวดล้อม

- ให้ความสำคัญกับการปรับปรุงกระบวนการผลิตของภาคอุตสาหกรรมให้สะอาด และปลอดภัย
- พัฒนาระบบการบริหารจัดการของเสียและมลพิษจากการประกอบการอุตสาหกรรมให้มีประสิทธิภาพเพื่อลดผลกระทบต่อสิ่งแวดล้อม
- สร้างจิตสำนึกให้ผู้ประกอบการมีความรับผิดชอบต่อสังคมเพื่อลดปัญหาความขัดแย้งในพื้นที่
- สนับสนุนการพัฒนาอุตสาหกรรมแปรรูปสินค้าเกษตร
- ยกระดับประสิทธิภาพและคุณภาพของกระบวนการผลิตไปสู่ทิศทางที่เป็นมิตรกับผู้บริโภคและสิ่งแวดล้อมมากขึ้น

๓. สร้างความแข็งแกร่งให้เศรษฐกิจฐานราก

- สนับสนุนการพัฒนาสินค้า OTOP ไปสู่ระดับมืออาชีพที่เชื่อมโยงภูมิปัญญาและวัฒนธรรมท้องถิ่น

- นำแนวคิดเศรษฐกิจสร้างสรรค์มาใช้พัฒนาผลิตภัณฑ์

- พัฒนาระดับผู้ประกอบการ OTOP เป็นผู้ประกอบ SMEs แบบมืออาชีพ

- สนับสนุนให้มีการพัฒนาแหล่งท่องเที่ยว บริการ และธุรกิจที่เชื่อมโยงกับการท่องเที่ยวเพื่อรองรับกลุ่มลูกค้านักท่องเที่ยวที่เพิ่มขึ้นจากการประชาคมอาเซียน

๔. ส่งเสริมการท่องเที่ยวเชิงอนุรักษ์ (Eco-Tourism)

- รักษาสมดุลระหว่างจำนวนนักท่องเที่ยวกับขีดความสามารถที่จะรองรับให้ได้

- สร้างจิตสำนึกด้านการท่องเที่ยวเพื่อรักษาระบบนิเวศน์แก่นักท่องเที่ยวผู้เกี่ยวข้อง และประชาชนทั่วไป

- ให้ประชาชนในท้องถิ่นมีส่วนร่วมและมีขีดความสามารถในการจัดการทรัพยากรและบริการการท่องเที่ยว

- พัฒนาสิ่งอำนวยความสะดวกและบริการท่องเที่ยวที่สอดคล้องกลมกลืนกับทรัพยากร

- สร้างบรรยากาศการท่องเที่ยวให้มีความมั่นใจและความปลอดภัยในการท่องเที่ยว

- สนับสนุนการท่องเที่ยวเชิงอนุรักษ์ที่เกี่ยวกับศิลปวัฒนธรรม/ขนบธรรมเนียมประเพณี/ภูมิปัญญาท้องถิ่น

๕. อนุรักษ์และฟื้นฟูทรัพยากรธรรมชาติและสิ่งแวดล้อมไม่ให้ถูกบุกรุกทำลาย

- กำหนดกฎเกณฑ์และการบริหารจัดการทรัพยากรธรรมชาติและสิ่งแวดล้อมจากกระบวนการมีส่วนร่วมของทุกภาคส่วน

๖. อนุรักษ์และฟื้นฟูทรัพยากรธรรมชาติและสิ่งแวดล้อมไม่ให้ถูกบุกรุกทำลาย

- พัฒนาแหล่งกักเก็บน้ำและระบบการบริหารจัดการน้ำอย่างบูรณาการ

- สนับสนุนให้มีการพัฒนาแหล่งน้ำขนาดเล็กในไร่นาในพื้นที่ที่มีข้อจำกัดในการจัดหาแหล่งน้ำขนาดใหญ่ เพื่อสามารถเก็บน้ำเพื่อการเกษตรและอุปโภคบริโภคได้อย่างเพียงพอ

- ส่งเสริมการใช้สารชีวภาพที่มีคุณสมบัติช่วยลดกลิ่น และบำบัดน้ำเสีย เพื่อแก้ไขปัญหาเน่าเสียในพื้นที่แหล่งชุมชน และแหล่งอุตสาหกรรม

- สนับสนุนให้กลุ่มจังหวัดฯ ร่วมมือดำเนินการอนุรักษ์ฟื้นฟูและพัฒนาแม่น้ำสายหลักและแหล่งน้ำสำคัญ อันเป็นทรัพยากรธรรมชาติและสิ่งแวดล้อมที่สำคัญของกลุ่มจังหวัด

- ส่งเสริมให้เกษตรกรใช้เกษตรอินทรีย์

๗. พัฒนาพื้นที่เศรษฐกิจชายแดน

- วางแผนเตรียมการรองรับกิจกรรมทางเศรษฐกิจเชื่อมโยงกับประเทศเพื่อนบ้านให้สอดคล้องกับนโยบายระหว่างประเทศ
- วางผังการใช้ประโยชน์ที่ดินที่เหมาะสม
- พัฒนามาตรฐานบริการและสิ่งอำนวยความสะดวกบริเวณจุดผ่านแดนให้เพียงพอและได้มาตรฐานในระดับนานาชาติ
- ส่งเสริมและพัฒนาขีดความสามารถของบุคลากรและผู้ประกอบการท้องถิ่น จัดระเบียบแรงงานต่างด้าวเพื่อเตรียมการรองรับการเข้าออกของแรงงานจากสหภาพพม่า

แนวทางการบริหารจัดการแผนสู่ภาคปฏิบัติและหน่วยดำเนินการ

แผนพัฒนากลุ่มจังหวัดเป็นแผนที่มุ่งเน้นการพัฒนาแบบองค์รวมที่ครอบคลุมในทุกมิติ ทั้งในด้านเศรษฐกิจ สังคม และทรัพยากรธรรมชาติและสิ่งแวดล้อม โดยเฉพาะการเพิ่มขีดความสามารถในการแข่งขันทั้งภายใน และต่างประเทศ และที่สำคัญการพัฒนาทางเศรษฐกิจที่ต้องการให้ภาคเอกชนมาลงทุนเพื่อเพิ่มรายได้ด้วยการสร้างอาชีพ และรายได้ให้กับประชาชนในพื้นที่ของกลุ่มจังหวัดที่มีประชากร ๓ ล้านต่อคนใน ๔ จังหวัด ที่รวมกันเป็นกลุ่มทวารวดี

กลุ่มจังหวัดภาคกลางตอนล่าง ๑ ได้นำนโยบายของรัฐบาล แผนการบริหารราชการแผ่นดิน แผนพัฒนาเศรษฐกิจและสังคมแห่งชาติฉบับ ๑๒ แผนพัฒนาภาคกลาง ตลอดจนผลการศึกษาวิจัยที่เกี่ยวข้องมาเป็นกรอบในการจัดทำแผนพัฒนากลุ่มจังหวัด โดยมุ่งเน้นการทำงานแบบเครือข่ายร่วมกันกับทุกภาคส่วน และได้เปิดรับฟังความคิดเห็น ข้อเสนอแนะของทุกภาคส่วนในกลุ่มจังหวัด และร่วมพิจารณา เสนอแนะ ดิชมแก้ไขเพิ่มเติม จึงได้กำหนดเป็นแนวทางเพื่อนำแผนไปสู่แนวทางปฏิบัติเพื่อจะได้บรรลุวิสัยทัศน์ ด้วยการมอบให้จังหวัดในกลุ่มทวารวดีรับผิดชอบ ดังนี้

ยุทธศาสตร์ที่ ๑ การส่งเสริมความปลอดภัยและคุณภาพในการผลิตและส่งออกสินค้าเกษตร และเกษตรอุตสาหกรรมที่ได้มาตรฐาน มอบหมายให้จังหวัดราชบุรีเป็นกลไกหลักในการขับเคลื่อน

ยุทธศาสตร์ที่ ๒ การสร้างความเข้มแข็งให้แก่ภาคการเกษตรอย่างยั่งยืน มอบหมายให้จังหวัดสุพรรณบุรีเป็นกลไกหลักในการขับเคลื่อน

ยุทธศาสตร์ที่ ๓ การเพิ่มศักยภาพการท่องเที่ยวเชิงอนุรักษ์อย่างสร้างสรรค์ มอบหมายให้จังหวัดนครปฐมเป็นกลไกหลักในการขับเคลื่อน

ยุทธศาสตร์ที่ ๔ ส่งเสริมการค้าผ่านแดนและพัฒนาเขตเศรษฐกิจพิเศษชายแดน มอบหมายให้จังหวัดกาญจนบุรีเป็นกลไกหลักในการขับเคลื่อน

๑.๓.๒ แผนพัฒนาจังหวัดกาญจนบุรี (พ.ศ.๒๕๖๑-๒๕๖๔) ฉบับทบทวนใหม่ รอบปี

พ.ศ. ๒๕๖๒

จังหวัดกาญจนบุรี ได้สนองนโยบายการพัฒนา และการแก้ไขปัญหาบรรเทาความเดือดร้อน และสร้างประโยชน์สุขให้แก่ประชาชนชาวจังหวัดกาญจนบุรี จังหวัดได้ให้ความสำคัญกับนโยบายเชิงดูสถาบัน โดยสนับสนุนโครงการอันเนื่องมาจากพระราชดำริที่สำคัญ ซึ่งได้กำหนดแนวทางการแก้ไขปัญหาของ

จังหวัดให้ตรงตามวัตถุประสงค์ที่รัฐบาลคาดหวังไว้ ซึ่งก็เป็นประโยชน์ต่อการพัฒนาจังหวัดเป็นอย่างมาก อันจะส่งผลให้การพัฒนาและการแก้ไขปัญหาประชาชนให้เกิดความมั่นคง มั่งคั่ง ยั่งยืน ตลอดไป โดยจังหวัดกาญจนบุรีมีแผนพัฒนาจังหวัดที่สอดคล้องกับความมั่นคง มั่งคั่ง ยั่งยืน ดังนี้

๑. ด้านความมั่นคง

๑.๑ ยาวชน นักเรียน นักศึกษา ครูอาจารย์ ข้าราชการ และประชาชน ในพื้นที่จังหวัดกาญจนบุรี ร่วมเป็นพลังแผ่นดินป้องกันและแก้ไขปัญหาเสพติดแบบบูรณาการ ตามโครงการพัฒนาการมีส่วนร่วมด้านความปลอดภัยในชีวิตและทรัพย์สินของทุกภาคส่วน เพื่อการพัฒนาและปลอดภัยเสพติดอย่างยั่งยืน

๑.๒ จังหวัดมีผู้นำชุมชน ผู้นำท้องที่ พ่อค้า ประชาชน ข้าราชการร่วมกันรักษาความสงบเรียบร้อย เกิดความสมานฉันท์เพื่อร่วมกันแก้ไขปัญหา และส่งเสริมการพัฒนาจังหวัดอย่างยั่งยืน สร้างความร่วมมือในการขับเคลื่อนการดำเนินงานเศรษฐกิจพอเพียง ร่วมกันแก้ไขปัญหาสังคมเชิงบูรณาการ ตามโครงการเสริมสร้างความมั่นคงและพัฒนาคุณภาพชีวิตของประชาชน และโครงการส่งเสริมวิถีชีวิตตามหลักปรัชญาเศรษฐกิจพอเพียง

๒. ความมั่งคั่ง

๒.๑ การส่งเสริมและพัฒนาโครงสร้างพื้นฐาน เส้นทางขนส่งสินค้าทางการเกษตร แหล่งน้ำสำหรับกรอุปโภค บริโภค และทำเกษตรกรรม ตามโครงการเพิ่มประสิทธิภาพระบบโลจิสติกส์ และพัฒนาโครงสร้างพื้นฐานเชื่อมโยงประชาคมอาเซียน

๒.๒ การส่งเสริมและพัฒนาการผลิตสินค้าเกษตร พืช และปศุสัตว์ เพื่อเป็นมาตรฐานมีความปลอดภัยสำหรับผู้อุปโภค บริโภค และส่งออก ตามโครงการส่งเสริมการผลิต จำหน่าย และบริโภคอาหารปลอดภัยในทุกกระดับ

๒.๓ การพัฒนาและส่งเสริมแหล่งท่องเที่ยว ให้ได้มาตรฐาน มีความสวยงาม ปลอดภัย เพื่อให้สามารถรองรับและให้บริการนักท่องเที่ยวทั้งในประเทศและต่างประเทศ ที่จะเข้ามาท่องเที่ยว และใช้จ่ายเงินในจังหวัดกาญจนบุรี ตามโครงการยกระดับแหล่งท่องเที่ยวที่มีศักยภาพให้ได้มาตรฐานสากล และโครงการพัฒนาระบบบริการและสาธารณูปโภคพื้นฐานในแหล่งท่องเที่ยว

๓. ด้านความยั่งยืน

๓.๑ การส่งเสริมให้เยาวชน พ่อค้า ประชาชนในจังหวัดกาญจนบุรี มีความรู้ความเข้าใจและตระหนักถึงปัญหาสิ่งแวดล้อมในพื้นที่ และเกิดจิตสำนึกในการรักษาสิ่งแวดล้อม ร่วมกันฟื้นฟูสภาพสิ่งแวดล้อมในชุมชนตามโครงการส่งเสริมการมีส่วนร่วมของทุกภาคส่วนในการอนุรักษ์และพัฒนาการท่องเที่ยว

เพื่อให้การพัฒนาจังหวัดมีทิศทางที่ชัดเจนต่อเนื่อง อย่างเป็นรูปธรรม นำไปสู่เป้าหมายการพัฒนาประเทศสู่ความเป็นประเทศที่มี “ความมั่นคง มั่งคั่ง และยั่งยืน” โดยมีแผนพัฒนาจังหวัดและแผนปฏิบัติการประจำปีเป็นเครื่องมือสำคัญในการบริหารราชการแผ่นดินของจังหวัด ที่สอดคล้องกับนโยบายของ

รัฐบาล ยุทธศาสตร์ชาติ ระยะ ๒๐ ปี แผนพัฒนาเศรษฐกิจและสังคมแห่งชาติ และเป็นแผนงานที่สะท้อนถึงปัญหาและความต้องการของประชาชนอย่างแท้จริง จังหวัดกาญจนบุรีจึงได้กำหนดยุทธศาสตร์การพัฒนาของจังหวัดดังต่อไปนี้

ยุทธศาสตร์ที่ ๑ เสริมสร้างสุขภาวะ ความมั่นคง ความปลอดภัยและสังคมแห่งการเรียนรู้

กลยุทธ์การพัฒนา

๑. พัฒนาระบบการบริหารจัดการและการให้บริการด้านสาธารณสุขอย่างครบวงจรและทั่วถึง
๒. พัฒนาคุณภาพชีวิตและสร้างทุนทางสังคมชุมชนเข้มแข็ง
๓. ส่งเสริมให้ประชาชนสามารถเข้าถึงข้อมูลข่าวสารได้อย่างทั่วถึง
๔. เสริมสร้างระบบความปลอดภัยตามมาตรฐานสากลในทุกมิติ
๕. ส่งเสริมให้ทุกภาคส่วนมีความรู้ด้านการบริหารจัดการด้านสาธารณสุข
๖. พัฒนาประสิทธิภาพการศึกษาตลอดชีวิตอย่างยั่งยืน
๗. พัฒนาจัดการด้านแรงงานสัมพันธ์ สวัสดิการและคุ้มครองแรงงาน งานประกันสังคมมุ่งให้ผลสัมฤทธิ์
๘. ส่งเสริมการมีงานทำของแรงงานในระบบและนอกระบบอย่างยั่งยืน
๙. ส่งเสริมและต่อยอดโครงการตามพระราชดำริฯ

ยุทธศาสตร์ที่ ๒ ส่งเสริมการพัฒนาระบบเกษตรกรรมอย่างครบวงจร

กลยุทธ์การพัฒนา

๑. ส่งเสริมและพัฒนาระบบข้อมูล แผนพัฒนาการเกษตร ระบบสารสนเทศการเกษตรให้ทันสมัยและสอดคล้องกับบริบทพื้นที่
๒. พัฒนาโครงสร้างพื้นฐานและระบบชลประทานเพื่อการเกษตรและการใช้พลังงานทางเลือกเพื่อการเกษตรให้เหมาะสมครอบคลุมทุกพื้นที่
๓. ส่งเสริมสนับสนุนการวิจัย เพื่อพัฒนาการเกษตร โดยใช้ภูมิปัญญาดั้งเดิมร่วมกับนวัตกรรมและเทคโนโลยีสมัยใหม่
๔. ส่งเสริมและสร้างความเข้มแข็งให้กับเกษตรกรและสถาบันเกษตรกร
๕. ส่งเสริมและพัฒนาการผลิต อาหารและสินค้าเกษตรปลอดภัย การแปรรูป การจำหน่ายให้มีคุณภาพและมาตรฐาน ภายใต้หลักปรัชญาเศรษฐกิจพอเพียง
๖. ส่งเสริมบุคลากร (ภาครัฐ) ด้านการเกษตรให้เป็น Smart Officer
๗. ส่งเสริมช่องทางการตลาดของสินค้าเกษตร

ยุทธศาสตร์ที่ ๓ ส่งเสริมการท่องเที่ยวตามอัตลักษณ์ และการท่องเที่ยวคุณภาพ

กลยุทธ์การพัฒนา

๑. พัฒนาโครงสร้างพื้นฐาน สิ่งอำนวยความสะดวกในการเข้าถึงแหล่งท่องเที่ยว
๒. สำรวจ วิจัย และพัฒนาแหล่งท่องเที่ยวแห่งใหม่

๓. ปรับปรุงแหล่งท่องเที่ยวเดิมอย่างสมดุลและยั่งยืน
๔. ส่งเสริมสินค้าและบริการการท่องเที่ยวมุ่งสู่มาตรฐานสากล
๕. ส่งเสริมการใช้นวัตกรรมด้านการตลาดยุคใหม่
๖. เสริมสร้างความเข้มแข็งภาคีเครือข่ายด้านการท่องเที่ยว
๗. ส่งเสริมอัตลักษณ์ วิถีชีวิต วัฒนธรรม เพื่อความยั่งยืน
๘. ส่งเสริมกิจกรรมการท่องเที่ยวทุกรูปแบบ

ยุทธศาสตร์ที่ ๔ ส่งเสริมการพัฒนาระบบเศรษฐกิจ เขตเศรษฐกิจพิเศษและการค้าชายแดน

กลยุทธ์การพัฒนา

๑. เพิ่มประสิทธิภาพระบบขนส่งและโครงสร้างพื้นฐาน
๒. เสริมสร้างศักยภาพและพัฒนาเศรษฐกิจชุมชนและวิสาหกิจขนาดกลางและขนาดย่อม (SMEs)
๓. พัฒนาศักยภาพผู้ประกอบการ ผลิตภาพแรงงาน แรงงานวิชาชีพและยกระดับสถานประกอบการสู่มาตรฐานสากล ให้สอดคล้องกับความต้องการของตลาด
๔. ส่งเสริมและพัฒนาพื้นที่เขตพัฒนาเศรษฐกิจพิเศษและการค้าชายแดน
๕. เสริมสร้างความสัมพันธ์และการค้ากลุ่มประเทศอาเซียน +๖

๑.๔ ยุทธศาสตร์การพัฒนาขององค์กรปกครองส่วนท้องถิ่นในเขตจังหวัด

จากข้อมูลพื้นฐานของจังหวัดกาญจนบุรี ศักยภาพของจังหวัดกาญจนบุรี ยุทธศาสตร์การพัฒนาของประเทศ แผนพัฒนาเศรษฐกิจแห่งชาติ และแผนพัฒนาจังหวัดกาญจนบุรี องค์กรปกครองส่วนท้องถิ่นจังหวัดกาญจนบุรีได้กำหนดเป็นยุทธศาสตร์การพัฒนาขององค์กรปกครองส่วนท้องถิ่นในจังหวัดกาญจนบุรี ดังนี้

วิสัยทัศน์ (Vision)

เมืองศูนย์กลางการค้าชายแดน ดินแดนแห่งการท่องเที่ยวเชิงนิเวศน์ ที่มีเศรษฐกิจยกระดับคุณภาพชีวิตได้มาตรฐาน การบริหารมีธรรมาภิบาล โครงสร้างพื้นฐานครบครัน ก้าวทัน AEC

ยุทธศาสตร์และแนวทางการพัฒนาขององค์กรปกครองส่วนท้องถิ่นในเขตจังหวัดกาญจนบุรี

๑. ยุทธศาสตร์การพัฒนาด้านเศรษฐกิจ

- ๑.๑ การส่งเสริมอาชีพ การเกษตร และเกษตรอุตสาหกรรม
- ๑.๒ การส่งเสริมการลงทุน การพาณิชย์กรรม และการค้าชายแดนและการค้าสู่สากล
- ๑.๓ อุตสาหกรรมการท่องเที่ยว

๒. ยุทธศาสตร์การพัฒนาด้านโครงสร้างพื้นฐาน

- ๒.๑ การคมนาคมและการขนส่ง
- ๒.๒ การส่งเสริมสนับสนุนและบำรุงรักษาสาธารณูปโภคขั้นพื้นฐาน

๒.๓ การผังเมือง

๓. ยุทธศาสตร์การพัฒนาด้านสังคม

- ๓.๑ การพัฒนาสังคมและสังคมสงเคราะห์
- ๓.๒ การพัฒนาและส่งเสริมการกีฬาและนันทนาการ
- ๓.๓ การพัฒนาและส่งเสริมการศึกษา
- ๓.๔ การสาธารณสุข
- ๓.๕ การป้องกันและแก้ไขปัญหาเสพติด
- ๓.๖ การรักษาความสงบเรียบร้อยและความปลอดภัยในชีวิตและทรัพย์สิน
- ๓.๗ การป้องกันและบรรเทาสาธารณภัย

๔. ยุทธศาสตร์การพัฒนาด้านทรัพยากรธรรมชาติและสิ่งแวดล้อม

- ๔.๑ การอนุรักษ์ ฟื้นฟูและส่งเสริมทรัพยากรธรรมชาติและสิ่งแวดล้อม
- ๔.๒ การจัดการสิ่งแวดล้อมและมลพิษ
- ๔.๓ การกำจัดขยะมูลฝอยและสิ่งปฏิกูลรวม
- ๔.๔ การส่งเสริมให้ประชาชนใช้พลังงานสะอาดและพลังงานจากการเกษตร

๕. ยุทธศาสตร์การพัฒนาด้านศาสนา ศิลปะ และวัฒนธรรม

- ๕.๑ การส่งเสริม อนุรักษ์ ฟื้นฟูด้านศาสนา ศิลปะ วัฒนธรรม และประเพณีท้องถิ่น
- ๕.๒ การส่งเสริมอนุรักษ์โบราณสถาน โบราณวัตถุ พิพิธภัณฑสถานแห่งชาติ และพิพิธภัณฑสถานพื้นบ้าน
- ๕.๓ การส่งเสริมและสนับสนุนภูมิปัญญาท้องถิ่น

๖. ยุทธศาสตร์การพัฒนาด้านการบริหารจัดการ

- ๖.๑ การพัฒนาระบบการบริหารจัดการให้มีประสิทธิภาพ
- ๖.๒ ปรับปรุง พัฒนาสถานที่ พักและทรัพย์สินสำหรับการปฏิบัติงาน
- ๖.๓ การส่งเสริมความรู้และสร้างจิตสำนึกในการทำงาน
- ๖.๔ การส่งเสริมการสร้างระบบบริหารกิจการบ้านเมืองที่ดี
- ๖.๕ การส่งเสริมการปกครองระบอบประชาธิปไตยและการมีส่วนร่วม

๒. ยุทธศาสตร์ขององค์กรปกครองส่วนท้องถิ่น

๒.๑ วิสัยทัศน์

วิสัยทัศน์องค์การบริหารส่วนตำบลตะคร้ำเอน

“รวมใจพัฒนา ประชามีรายได้ ผลผลิตหลากหลาย เจ็บตายลดลง นำธงประชาธิปไตย

เข้าใจวัฒนธรรม การศึกษาเลิศล้ำ คุณธรรมนำใจ”

๒.๒ ยุทธศาสตร์

๑. ยุทธศาสตร์การพัฒนาด้านเศรษฐกิจ
๒. ยุทธศาสตร์การพัฒนาด้านสังคม
๓. ยุทธศาสตร์การพัฒนาด้านสิ่งแวดล้อม
๔. ยุทธศาสตร์การพัฒนาด้านศิลปวัฒนธรรมประเพณี
๕. ยุทธศาสตร์การพัฒนาด้านการศึกษา
๖. ยุทธศาสตร์การพัฒนาด้านสาธารณสุข
๗. ยุทธศาสตร์การพัฒนาด้านคมนาคม
๘. ยุทธศาสตร์การพัฒนาด้านองค์กรและการบริหาร

๒.๓ เป้าประสงค์

- ๑) การได้รับบริการด้านโครงสร้างพื้นฐานให้มีความสะดวกและรวดเร็ว
- ๒) ประชาชนมีศักยภาพมีรายได้เพียงพอสามารถพึ่งตนเองได้
- ๓) การส่งเสริมความเข้มแข็งของชุมชนและพัฒนาคุณภาพชีวิตของประชาชน
- ๔) อนุรักษ์พัฒนาทรัพยากรธรรมชาติและสิ่งแวดล้อม
- ๕) การบริหารจัดการและความมีส่วนร่วมจากทุกภาคส่วน
- ๖) ส่งเสริมการศึกษาและศิลปวัฒนธรรม

๒.๔ ตัวชี้วัด

- ๑) ในเขตองค์การบริหารส่วนตำบลมีโครงสร้างพื้นฐานให้ประชาชนได้ใช้บริการร้อยละ ๘๐
- ๒) ประชาชนมีรายได้เพิ่มขึ้นร้อยละ ๕ และพึ่งตนเองได้มากขึ้น
- ๓) ประชาชนมีคุณภาพชีวิตที่ดีขึ้นร้อยละ ๓๐
- ๔) ประชาชนร่วมกันอนุรักษ์ทรัพยากรธรรมชาติและสิ่งแวดล้อมเพิ่มขึ้นร้อยละ ๑๐
- ๕) ประชาชนมีส่วนร่วมในกิจกรรมการเมืองการบริหารเพิ่มขึ้นร้อยละ ๕๐
- ๖) ประชาชนในเขตองค์การบริหารส่วนตำบลร้อยละ ๘๐ มีความรู้และมีส่วนร่วมในการส่งเสริม

ศิลปวัฒนธรรมประเพณีอันดีงาม

๒.๕ ค่าเป้าหมาย

- ๑) การบริการด้านโครงสร้างพื้นฐานให้มีความสะดวกและรวดเร็ว
- ๒) ประชาชนมีรายได้และสามารถพึ่งตนเองได้
- ๓) ชุมชนมีความเข้มแข็ง ประชาชนมีคุณภาพชีวิตที่ดีขึ้น
- ๔) ทรัพยากรธรรมชาติได้รับการดูแลเพื่อลดปัญหาหมอกภาวะเป็นพิษ
- ๕) ประชาชนและทุกภาคส่วนมีส่วนร่วมในการเมืองการบริหาร
- ๖) ประชาชนได้รับการศึกษาและร่วมอนุรักษ์ประเพณีศิลปวัฒนธรรม

๒.๖ กลยุทธ์

๑) ส่งเสริมสนับสนุนการวางระบบการพัฒนาด้านโครงสร้างพื้นฐานให้สอดคล้องกับความจำเป็นและความต้องการของประชาชน ก่อสร้าง ปรับปรุงเส้นทางคมนาคมอย่างทั่วถึง พัฒนา ขุดลอกคูคลองและจัดสร้างแหล่งน้ำ สกวนและเก็บกักน้ำเพื่อการเกษตร เพื่อการอุปโภคและบริโภค รวมทั้งวางโครงการเพื่อแก้ไขปัญหาน้ำท่วม

๒) ส่งเสริมชุมชนให้เข้มแข็ง พัฒนาศักยภาพของผู้นำชุมชน ให้พัฒนาศักยภาพและคุณภาพชีวิตของเด็ก เยาวชน สตรี ผู้สูงอายุ ผู้พิการ ผู้ด้อยโอกาส ประชาชน และคุ้มครองสิทธิเสรีภาพของประชาชน พัฒนาศักยภาพและศักยภาพตามความสามารถของแรงงานท้องถิ่น

๓) ดำเนินการโครงการ เพื่อให้บริการประชาชน และรับทราบปัญหา อุปสรรค และความ ต้องการของประชาชนในพื้นที่ พัฒนาศักยภาพของอาสาสมัครสาธารณสุขประจำหมู่บ้าน (อสม.) ส่งเสริมสุขภาพและอนามัยของประชาชนในทุกระดับให้มีสุขภาพแข็งแรง

๔) พัฒนาพื้นที่ฟูและอนุรักษ์ธรรมชาติ สิ่งแวดล้อม แหล่งน้ำ ลุ่มน้ำลำคลองให้มีความอุดมสมบูรณ์ สร้างจิตสำนึกเพื่อป้องกันและแก้ไขปัญหามลพิษและปัญหาสิ่งแวดล้อมของชุมชน จัดทำระบบกำจัดขยะรวม และจัดการขยะมูลฝอยและสิ่งปฏิกูล

๕) ปรับปรุงโครงสร้างการบริหารงาน นำระบบสารสนเทศมาใช้ในการบริหารงานภายในองค์กร สนับสนุนบุคลากรในสังกัดให้ได้รับการศึกษาอบรม เพิ่มพูนความรู้ส่งเสริม สนับสนุนและร่วมมือกับส่วนราชการหน่วยงานต่างๆ ในการเตรียมความพร้อมในการป้องกันภัย และการช่วยเหลือผู้ประสบภัยติดตั้งระบบกล้องวงจรปิดในเขตชุมชนและสถานที่สำคัญ และการให้บริการประชาชนในด้านต่างๆ

๖) พัฒนาระบบการศึกษา พื้นที่ฟูและส่งเสริมกิจกรรมด้านศาสนา ศิลปวัฒนธรรมและประเพณีของชุมชนท้องถิ่น โดยอนุรักษ์สืบสานต่อและเชื่อมโยงสู่กิจกรรมการท่องเที่ยว

๒.๗ จุดยืนทางยุทธศาสตร์

๑) การพัฒนาชุมชนให้น่าอยู่มีความเข้มแข็ง โดยได้รับการสาธารณสุขด้านโครงสร้างพื้นฐานที่จำเป็นเพื่อรองรับการขยายตัวของชุมชนและเศรษฐกิจ

๒) การพัฒนาระบบการศึกษาและส่งเสริมศิลปวัฒนธรรมท้องถิ่น

๓) ส่งเสริมและพัฒนาศักยภาพคนและความเข้มแข็งของชุมชนในการพึ่งตนเอง

๔) การกำจัดขยะมูลฝอยสิ่งปฏิกูลและมลภาวะสิ่งแวดล้อมที่มีอย่างยั่งยืน

๕) การพัฒนาระบบการบริหารจัดการภาครัฐที่ดีและมีส่วนร่วมจากทุกภาคส่วน

๒.๘ แผนงาน

๑) แผนงานบริหารงานทั่วไป

๒) แผนงานการรักษาความสงบภายใน

๓) แผนงานการศึกษา

๔) แผนงานด้านสาธารณสุข

๕) แผนงานสังคมสงเคราะห์

๖) แผนงานเกษตรและชุมชน

- ๗) แผนงานสร้างความเข้มแข็งของชุมชน
- ๘) แผนงานการศาสนาและวัฒนธรรมและนันทนาการ
- ๙) แผนงานการเกษตร
- ๑๐) แผนงานการพาณิชย์
- ๑๑) แผนงานงบกลาง

๒.๙ ความเชื่อมโยงยุทธศาสตร์ในภาพรวม

ในการจัดทำแผนพัฒนาท้องถิ่น (พ.ศ. ๒๕๖๑ – ๒๕๖๕) ขององค์การบริหารส่วนตำบลท่ามะกามีความสอดคล้องกับ ยุทธศาสตร์การพัฒนาขององค์กรปกครองส่วนท้องถิ่นจังหวัด ยุทธศาสตร์จังหวัด ยุทธศาสตร์การพัฒนากลุ่มจังหวัด แผนพัฒนาเศรษฐกิจและสังคมแห่งชาติ ฉบับที่ ๑๒ และ ยุทธศาสตร์ชาติ ๒๐ ปี ดังนี้

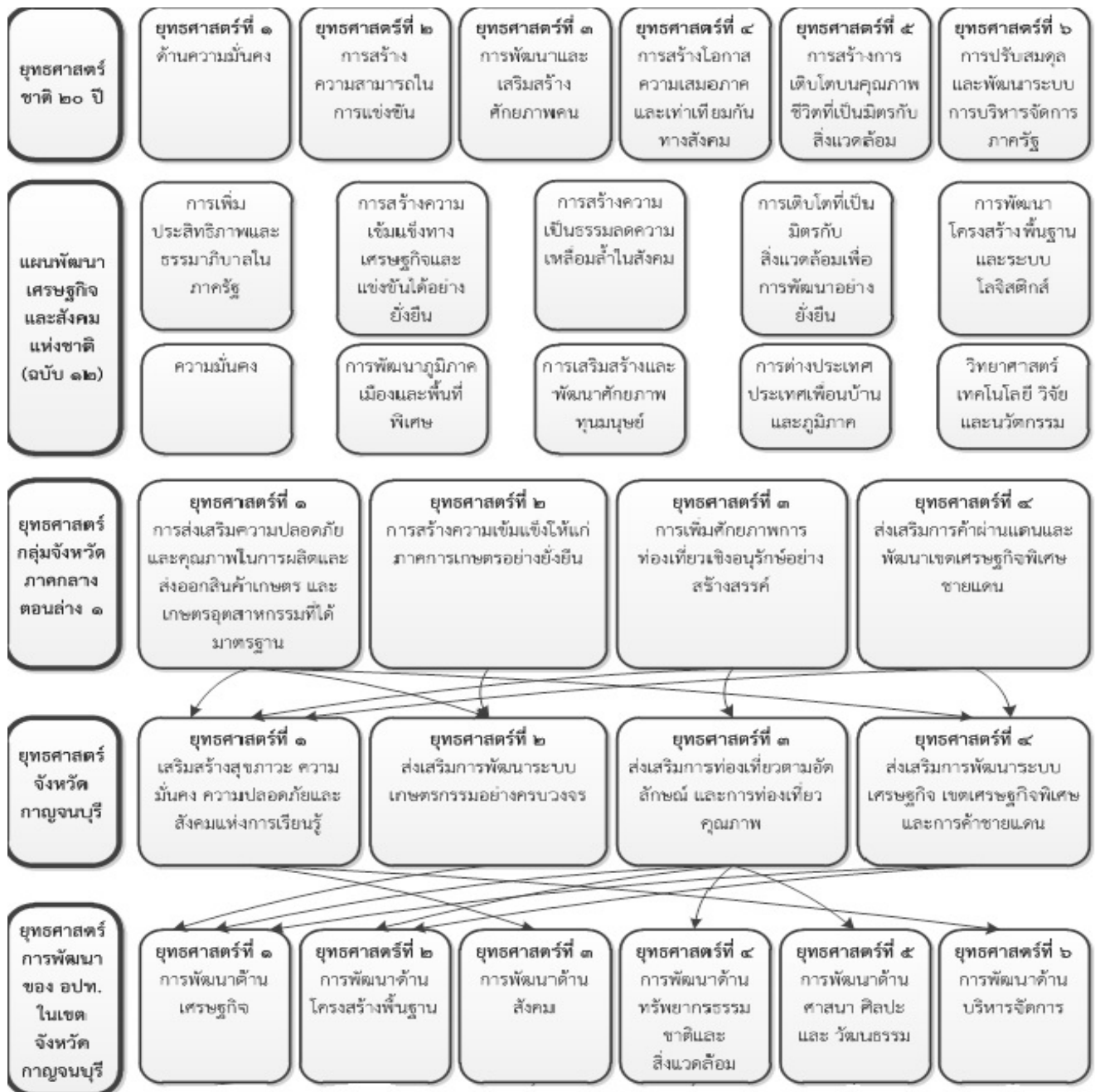



๓. การวิเคราะห์เพื่อพัฒนาท้องถิ่น

๓.๑ การวิเคราะห์กรอบการจัดทำยุทธศาสตร์ขององค์กรปกครองส่วนท้องถิ่น

การสรุปสถานการณ์พัฒนา SWOT Analysis (จุดแข็ง จุดอ่อน โอกาสและอุปสรรค)

๑) ด้านโครงสร้างพื้นฐาน

ผลการพัฒนาขององค์การบริหารส่วนตำบลในปีที่ผ่านมาได้มีการพัฒนาและช่วยแก้ปัญหาความเดือดร้อนและบรรเทาความต้องการของประชาชนในด้านโครงสร้างพื้นฐาน ด้านแหล่งน้ำได้ในระดับหนึ่ง เนื่องจากมีข้อจำกัดด้านงบประมาณประกอบกับต้องรับผิดชอบพื้นที่ครอบคลุมทั้งองค์การบริหารส่วนตำบล จึงไม่สามารถแก้ไขปัญหาดังกล่าวให้หมดไปเพราะต้องใช้งบจำนวนมาก แต่ความต้องการของประชาชนมีอีกเป็นจำนวนมาก เช่น การก่อสร้าง ปรับปรุง ซ่อมแซมถนนและอื่นๆ ภายในชุมชนหมู่บ้าน การขยายเขตไฟฟ้า ระบบน้ำประปา แหล่งน้ำเพื่อการเกษตรทำให้ไม่สามารถดำเนินการได้อย่างทั่วถึงพื้นที่ตามแผนพัฒนาที่กำหนดไว้ จึงนำสภาพปัญหาและความต้องการที่เคยเสนอมา และดำเนินการจัดทำประชาคมเสนอปัญหาความต้องการ บรรจุเข้าแผนยุทธศาสตร์การพัฒนากององค์การบริหารส่วนตำบลเพื่อนำไปจัดทำแผนพัฒนาสามปีขององค์การบริหารส่วนตำบลแก้ไขในปีต่อไป

๒) ด้านเศรษฐกิจ

รัฐบาลแก้ไขปัญหาด้านเศรษฐกิจมาโดยตลอด แต่ก็ไม่สามารถแก้ไขปัญหาทางด้านนี้ให้หมดไปได้อเนื่องจากสภาวะเศรษฐกิจตกต่ำต่อเนื่องมาหลายปี ขาดเงินทุนหมุนเวียนในภาคอุตสาหกรรมต้องลดคนงาน ทำให้คนว่างงานเพิ่มมากขึ้น ประกอบกับเกิดปัญหาภัยแล้ง ภาคการเกษตรต้องหยุดการผลิต หรือต้องปลูกพืชทดแทนที่ใช้น้ำน้อย พืชผลทางการเกษตรตกต่ำ ไม่มีรายได้เลี้ยงดูครอบครัวได้อย่างเพียงพอ องค์การบริหารส่วนตำบลได้มีการส่งเสริมอาชีพต่างๆ ทำให้ราษฎรมีรายได้เสริมเพื่อเพิ่มรายได้ให้กับครอบครัว สนับสนุนให้ประชาชนดำเนินงานตามแนวเศรษฐกิจพอเพียง เพื่อสร้างชุมชนให้เข้มแข็งต่อไปในอนาคต

๓) ด้านสังคม

ผลกระทบทางด้านเศรษฐกิจที่ผ่านมาและการแพร่ระบาดของยาเสพติดในปัจจุบัน ทำให้คุณภาพชีวิตของประชาชนไม่ดีเท่าที่ควรขาดการป้องกัน รักษา และการดูแลสุขภาพอนามัยของตนเอง ขาดโอกาสทางการศึกษา รวมทั้งสวัสดิการและกิจกรรมนันทนาการไม่เพียงพอ องค์การบริหารส่วนตำบลจึงได้มีการส่งเสริมความรู้และป้องกันการระบาดของยาเสพติดทั้งในเชิงรุกและเชิงรับ โดยจัดโครงการเดินรณรงค์ป้องกันปัญหา

เสพติดในวันยาเสพติดโลก โครงการบำบัดฟื้นฟูผู้ติดยาเสพติด และส่งเสริมอาชีพให้แก่ผู้ที่ผ่านการบำบัดฟื้นฟู เพื่อให้มีโอกาสกลับคืนสู่สังคมเป็นพลังที่สำคัญในการพัฒนาชุมชนให้ดีขึ้นต่อไปในอนาคตได้

๔) ด้านสาธารณสุข

ปัญหาสุขภาพของประชาชนเป็นปัญหาที่สำคัญที่มีผลต่อการพัฒนาชุมชนหรือการพัฒนาประเทศซึ่งรัฐบาลก็ได้ให้ความสำคัญในการสร้างเสริมสุขภาพของประชาชนในชาติให้ทุกคนมีสุขภาพที่ดี หากไม่มีการดูแลรักษาสุขภาพของประชาชนอย่างทั่วถึงแล้วจะส่งผลทำให้เกิดปัญหาในภาพรวมของการพัฒนาในทุกด้าน ดังนั้น จึงต้องมีการเอาใจใส่ดูแลรักษาสุขภาพของประชาชนให้มีสุขภาพพลานามัยที่สมบูรณ์ ปราศจากโรคภัยไข้เจ็บ องค์การบริหารส่วนตำบลได้ให้ความสำคัญเกี่ยวกับการป้องกันโรคระบาดเช่น ไข้เลือดออก โดยการจัดให้มีการป้องกันโดยการพ่นหมอกควัน และมีการรณรงค์ให้จัดการสภาพแวดล้อมให้ปลอดจากยุงลาย เป็นต้น

๕) ด้านการศึกษา

ปัจจุบันปัญหาด้านการศึกษาเป็นปัญหาที่สำคัญที่จะต้องเร่งเสริมสร้างการเรียนรู้ให้แก่ประชาชน เพื่อเป็นการพัฒนาศักยภาพของประชาชนให้มีคุณภาพ สามารถพัฒนาตนเองให้เข้ากับการสังคมและสภาพแวดล้อมที่มีการเปลี่ยนแปลงตลอดเวลา หากไม่มีการส่งเสริมการเรียนรู้จะทำให้ประชาชนเป็นผู้ด้อยโอกาสทางสังคม มีทางเลือกในการดำเนินชีวิตน้อยลง จึงจำเป็นต้องมีการส่งเสริมการเรียนรู้ในทุกระดับ อย่างทั่วถึง

๖) ด้านสิ่งแวดล้อม

ปัจจุบันเกิดปัญหาด้านสิ่งแวดล้อมต่างๆ มากมาย รวมถึงปัญหาภัยแล้งที่ส่งผลกระทบต่อประชาชนจำนวนมากครอบคลุมทุกพื้นที่ และประชาชนยังขาดความรู้ความเข้าใจในการใช้ทรัพยากรธรรมชาติอย่างประหยัดและขาดจิตสำนึกในการบำรุงรักษาทรัพยากรธรรมชาติและสิ่งแวดล้อม ทำให้เกิดผลกระทบต่างๆ องค์การบริหารส่วนตำบลท่ามะกาได้ดำเนินโครงการขุดลอกคลองระบายน้ำ กำจัดวัชพืช ซึ่งก็แก้ไขปัญหาได้ในระดับหนึ่ง

๗) ด้านศิลปวัฒนธรรมและประเพณี

ปัจจุบันสภาพสังคมเปลี่ยนแปลงไปอย่างรวดเร็ว ความเจริญก้าวหน้าทางเทคโนโลยีต่างๆ ทำให้การดำเนินชีวิต และการรักษาขนบธรรมเนียมประเพณีต่างๆ เริ่มเลือนหายไปไม่ได้รับความสำคัญ องค์การบริหารส่วนตำบลได้ตระหนักถึงความสำคัญของปัญหาดังกล่าวจึงได้จัดให้มีโครงการต่างๆ เพื่อสร้างจิตสำนึกและส่งเสริมความสำคัญของศิลปวัฒนธรรมและประเพณี เช่น วันสงกรานต์ วันลอยกระทง เป็นต้น

๘) ด้านการเมืองและบริหาร

รัฐบาลได้กระจายอำนาจสู่ท้องถิ่น เพื่อให้ประชาชนในท้องถิ่นได้เข้าบริหารจัดการและมีส่วนร่วมในการปกครองตนเองในรูปของกระบวนการประชาคมหมู่บ้าน มีการพัฒนาบุคลากรเพื่อให้ทันกับเทคโนโลยีที่ทันสมัย โดยจัดส่งบุคลากรไปศึกษาอบรมความรู้ในด้านต่างๆ เพื่อเพิ่มประสิทธิภาพในการทำงานรวมทั้งจัดหาเครื่องมือ วัสดุอุปกรณ์ เครื่องใช้ต่างๆ ให้สามารถปฏิบัติงานได้รวดเร็วและทันสมัย มีการเผยแพร่ประชาสัมพันธ์ผลการดำเนินงานให้ประชาชนได้รับทราบตามหลักธรรมาภิบาลด้วยความโปร่งใส ตรวจสอบได้ และมีการส่งเสริมการบริหารงานท้องถิ่นโดยใช้เทคนิคระบบสารสนเทศเพื่อความรวดเร็ว ทัวถึง และมุ่งเน้นผลสัมฤทธิ์

การวิเคราะห์ศักยภาพ

เพื่อประเมินสภาพการพัฒนาในปัจจุบัน และโอกาสในการพัฒนาในอนาคตขององค์การบริหารส่วนตำบลตะคร้ำเอน เป็นการประเมินถึงโอกาสและภาวะคุกคามหรือข้อจำกัดเป็นสถานะแวดล้อมภายนอกที่มีผลต่อการพัฒนาท้องถิ่น รวมถึงจุดแข็งและจุดอ่อนของท้องถิ่น อันเป็นสถานะแวดล้อมภายในขององค์การบริหารส่วนท้องถิ่น โดยใช้เทคนิคการ SWOT analysis เพื่อพิจารณาศักยภาพการพัฒนาขององค์การบริหารส่วนตำบลตะคร้ำเอนในภาพรวม ดังนี้

๓.๑.๑ จุดแข็ง (S = STRENGTH) เป็นการวิเคราะห์ปัจจัยภายในองค์กร ว่าปัจจัยใดเป็นข้อได้เปรียบหรือจุดเด่นขององค์กรที่ควรนำมาใช้ในการพัฒนา และดำรงไว้เพื่อเสริมความเข้มแข็งขององค์กร

- ด้านบุคลากร คุณวุฒิ และความสามารถของบุคลากรในองค์กรสามารถตอบสนองการดำเนินการตามนโยบายการบริหารงานได้
- ด้านการบริหารจัดการและความต้องการ ประชาชนมีความต้องการ ผู้นำ ผู้บริหาร สนับสนุนแนวคิด และกำหนดนโยบายการพัฒนาในด้านต่างๆ อย่างต่อเนื่อง
- มีเส้นทางสัญจรเป็นไปด้วยความสะดวก
- มีโรงงานแปรรูปสินค้าเกษตรในพื้นที่ใกล้เคียงจำนวนมาก เช่น โรงงานน้ำตาล สามารถรองรับผลผลิตจำพวกอ้อยได้จำนวนมาก
- ประชากรส่วนใหญ่มีอาชีพเกษตรกรรมผลิตทางการเกษตรที่สำคัญ ได้แก่ ข้าว อ้อย ข้าวโพดฝักอ่อน ฯลฯ
- หน่วยการศึกษาในพื้นที่ เช่น ศูนย์พัฒนาเด็กเล็ก โรงเรียน และ กศน. มีศักยภาพ และพร้อมให้ความร่วมมือในการส่งเสริมพัฒนาองค์กร
- มีโรงเรียนประถมศึกษา จำนวน ๕ แห่ง
- มีศูนย์พัฒนาเด็กเล็ก ๓ แห่ง สังกัดองค์การบริหารส่วนตำบลตะคร้ำเอน
- มีแหล่งน้ำที่สำคัญ เช่น แม่น้ำแม่กลอง บึงสนุนและคลองชลประทาน ซึ่งมีน้ำตลอดทั้งปี พื้นที่ที่อยู่ใกล้เคียงแหล่งน้ำดังกล่าวสามารถใช้ประโยชน์ได้ตลอดทั้งปี
- มีระบบประปาขององค์การบริหารส่วนตำบลทำให้มีน้ำใช้อุปโภคบริโภคตลอดทั้งปี
- มีสนามกีฬาเอนกประสงค์และเครื่องออกกำลังกายตามจุดต่างๆทั่วเขตองค์การบริหารส่วนตำบล
- มีเจดีย์วัดห้วยกรดที่ประดิษฐานพระบรมสารีริกธาตุสามารถพัฒนาให้เป็นแหล่งท่องเที่ยวทางวัฒนธรรม

๓.๑.๒ จุดอ่อน (W = Weakness) เป็นการวิเคราะห์ปัจจัยภายในองค์กร ว่าปัจจัยใดเป็นจุดด้อยข้อเสียเปรียบขององค์กรที่ควรปรับปรุงให้ดีขึ้นหรือขจัดให้หมดไปเพื่อประโยชน์ขององค์กร

- ด้านบุคลากร จำนวนบุคลากรในองค์กรไม่เพียงพอต่อการดำเนินการตามนโยบายการบริหารงาน
- ความต้องการของประชาชนในพื้นที่มีจำนวนมาก ไม่สามารถตอบสนองได้อย่างทั่วถึง

- ประชาชนยังไม่เข้าใจบทบาทของตนเองในการพัฒนาท้องถิ่น และขาดความสนใจในเรื่องการรับผิดชอบร่วมมือกันในการบริหารจัดการ
- ประชาชนบางส่วนขาดความรับผิดชอบต่อในการดูแลรักษาสิ่งแวดล้อม เช่นมีการนำขยะในครัวเรือนไปทิ้งในพื้นที่สาธารณะหรือพื้นที่รกร้างข้างทาง ทำให้เกิดผลกระทบต่อคุณภาพชีวิตของชุมชนและสิ่งแวดล้อม
- ประชาชนไม่สามารถรวมกลุ่มกันเพื่อดำเนินการด้านเศรษฐกิจของชุมชนในรูปของกลุ่มอาชีพอย่างเข้มแข็ง
- ไม่มีตลาดสดที่ดำเนินการโดยองค์การบริหารส่วนตำบล

๓.๒ การประเมินสถานการณ์สภาพแวดล้อมภายนอกที่เกี่ยวข้อง

๓.๒.๑ โอกาส (O = Opportunity) เป็นการวิเคราะห์ปัจจัยภายนอกองค์กร ว่าปัจจัยใดที่ส่งผลดีทั้งทางตรงและทางอ้อมต่อการดำเนินงานขององค์กร และสามารถนำมาเสริมสร้างให้องค์กรเข้มแข็งได้

- ด้านบุคลากร ชี้อระเบียบ กฎหมาย เปิดโอกาสให้สามารถจ้างเหมาบริการหรือแรงงานทดแทนได้ในกรณีที่ไม่เข้าช้อนกับลักษณะงานของพนักงานมีอัตราจ้างอยู่
- จังหวัดกาญจนบุรีสามารถสนับสนุนงบประมาณให้องค์การบริหารส่วนตำบลตะคร้ำเอนที่มีแผนงาน/โครงการตามแนวทางยุทธศาสตร์การพัฒนาจังหวัด
- มีเส้นทางคมนาคมสะดวกสามารถรองรับการขยายตัวของการลงทุนทางเศรษฐกิจ
- ได้รับงบประมาณการสนับสนุนจากกองทุนพัฒนาไฟฟ้า จังหวัดกาญจนบุรี เขต ๖ และ ๘ สามารถนำมาพัฒนาในด้านสุขภาพ สุขภาวะ ด้านการพัฒนาอาชีพ และด้านการศึกษา ศาสนา วัฒนธรรม และประเพณีท้องถิ่น

๓.๒.๒ อุปสรรคหรือข้อจำกัด (T = Threat) เป็นการวิเคราะห์ปัจจัยภายนอกองค์กร ว่าปัจจัยใดที่ส่งผลกระทบต่อให้เกิดความเสียหายทั้งทางตรงและทางอ้อม ซึ่งองค์กรจำเป็นต้องหลีกเลี่ยงหรือปรับสภาพให้เข้มแข็งพร้อมที่จะเผชิญปัญหาดังกล่าว

- ด้านบุคลากร การควบคุมงบประมาณค่าใช้จ่ายด้านบุคลากรตามกฎหมายทำให้ไม่สามารถจ้างบุคลากรได้ครอบคลุมการดำเนินงานตามนโยบายการบริหาร
- การพัฒนาบางด้านต้องเป็นไปตามกฎหมาย จึงไม่สามารถดำเนินการแก้ปัญหาได้ ต้องอาศัยความเสียสละของชุมชนเท่านั้น ซึ่งบางครั้งทำได้ยากมาก
- ระเบียบกฎหมายที่เกี่ยวข้อง ค่อนข้างมากทำให้การดำเนินงานไม่คล่องตัวเกิดความล่าช้าในการทำงาน ประชาชนเกิดความเบื่อหน่าย
- มีการลักลอบเผาอ้อย และมีฝุ่นจากอ้อยฟุ้งกระจายในฤดูการผลิตน้ำตาลทำให้เกิดผลกระทบต่อคุณภาพชีวิตของชุมชนและสิ่งแวดล้อม

- จำนวนนักเรียนที่เข้าศึกษาในโรงเรียนในพื้นที่ที่มีจำนวนลดน้อยลง ทำให้เกิดความเสี่ยงในการยุบเลิกสถานศึกษานั้นได้

ส่วนที่ ๓ การนำแผนพัฒนาท้องถิ่นไปสู่การปฏิบัติ

๑. ยุทธศาสตร์การพัฒนาและแผนงาน

ที่	ยุทธศาสตร์	ด้าน	แผนงาน	หน่วยงาน รับผิดชอบหลัก	หน่วยงาน สนับสนุน
๑	ยุทธศาสตร์ด้านพัฒนาเศรษฐกิจ	ด้านบริการชุมชนและสังคม	แผนงานเคหะและชุมชน	กองช่าง	องค์การบริหารส่วนตำบล
		ด้านบริการชุมชนและสังคม	แผนงานสาธารณสุข	สำนักปลัด	
		ด้านบริการชุมชนและสังคม	แผนงานสร้างความเข้มแข็งของชุมชน	สำนักปลัด	
๒	ยุทธศาสตร์ด้านพัฒนาสังคม	ด้านบริการชุมชนและสังคม	แผนงานการศึกษา	กองการศึกษา	
		ด้านบริการชุมชนและสังคม	แผนงานสาธารณสุข	สำนักปลัด	
		ด้านบริการชุมชนและสังคม	แผนงานสร้างความเข้มแข็งของชุมชน	สำนักปลัด	
		ด้านบริการชุมชนและสังคม	แผนงานการศาสนา วัฒนธรรมและ นันทนาการ	กองการศึกษา	
๓	ยุทธศาสตร์ด้านพัฒนาสิ่งแวดล้อม	ด้านบริการชุมชนและสังคม	แผนงานสร้างความเข้มแข็งของชุมชน	สำนักปลัด	
		ด้านบริการชุมชนและสังคม	แผนงานสาธารณสุข	สำนักปลัด	
๔	ยุทธศาสตร์ด้านพัฒนา ศิลปวัฒนธรรมและประเพณี	ด้านบริการชุมชนและสังคม	แผนงานการศาสนา วัฒนธรรมและ นันทนาการ	กองการศึกษา	
		ด้านบริการชุมชนและสังคม	แผนงานการศึกษา	กองการศึกษา	
๕	ยุทธศาสตร์ด้านพัฒนาการศึกษา	ด้านบริการชุมชนและสังคม	แผนงานการศึกษา	กองการศึกษา	
		ด้านบริการชุมชนและสังคม	แผนงานการศาสนา วัฒนธรรมและ นันทนาการ	กองการศึกษา	
๖	ยุทธศาสตร์ด้านพัฒนาสาธารณสุข	ด้านบริการชุมชนและสังคม	แผนงานสาธารณสุข	สำนักปลัด	
๗	ยุทธศาสตร์ด้านพัฒนาคมนาคม	ด้านบริการชุมชนและสังคม	แผนงานเคหะและชุมชน	กองช่าง	
๘	ยุทธศาสตร์ด้านพัฒนาองค์กรและการบริหาร	ด้านการบริหารงานทั่วไป	แผนงานบริหารงานทั่วไป	สำนักปลัด	
		ด้านการบริหารงานทั่วไป	แผนงานบริหารงานทั่วไป	กองคลัง	
รวม	๘ ยุทธศาสตร์	๒ ด้าน	๙ แผนงาน	๔ สำนัก/กอง	

บัญชีสรุปโครงการพัฒนา
แผนพัฒนาท้องถิ่น (พ.ศ.๒๕๖๖-๒๕๗๐)

องค์การบริหารส่วนตำบลตะครี้ออน อำเภอท่ามะกา จังหวัดกาญจนบุรี

แบบ ผ.๐๑

ยุทธศาสตร์	ปี ๒๕๖๖		ปี ๒๕๖๗		ปี ๒๕๖๘		ปี ๒๕๖๙		ปี ๒๕๗๐		รวม ๕ ปี	
	จำนวนโครงการ	งบประมาณ (บาท)	จำนวนโครงการ	งบประมาณ (บาท)	จำนวนโครงการ	งบประมาณ (บาท)	จำนวนโครงการ	งบประมาณ (บาท)	จำนวนโครงการ	งบประมาณ (บาท)	จำนวนโครงการ	งบประมาณ (บาท)
๑) การพัฒนาด้านเศรษฐกิจ ๑.๑ แผนงานการพาณิชย์	๑๑	๑,๗๐๔,๕๐๐	๑๒	๖,๐๐๐,๐๐๐	๒๑	๒,๓๘๐,๐๐๐	๑๔	๒,๒๔๐,๐๐๐	๘	๑,๓๗๖,๐๐๐	๖๖	๘,๒๙๔,๕๐๐
รวม	๑๑	๑,๗๐๔,๕๐๐	๑๒	๖,๐๐๐,๐๐๐	๒๑	๒,๓๘๐,๐๐๐	๑๔	๒,๒๔๐,๐๐๐	๘	๑,๓๗๖,๐๐๐	๖๖	๘,๒๙๔,๕๐๐
๒) การพัฒนาด้านสังคม ๒.๑ แผนงานการรักษาความสงบภายใน ๒.๒ แผนงานสังคมสงเคราะห์	๙	๗๔๐,๐๐๐	๙	๗๔๐,๐๐๐	๙	๗๔๐,๐๐๐	๑๐	๑,๒๔๐,๐๐๐	๑๐	๑,๒๔๐,๐๐๐	๔๗	๔,๗๐๐,๐๐๐
	๑๓	๗๕๐,๐๐๐	๑๕	๑,๓๔๐,๐๐๐	๑๕	๘๔๕,๐๐๐	๑๕	๘๔๕,๐๐๐	๑๕	๘๔๕,๐๐๐	๗๓	๔,๖๒๕,๐๐๐
รวม	๒๒	๑,๔๙๐,๐๐๐	๒๔	๒,๐๘๐,๐๐๐	๒๔	๑,๕๘๕,๐๐๐	๒๕	๒,๐๘๕,๐๐๐	๒๕	๒,๐๘๕,๐๐๐	๑๒๐	๙,๓๒๕,๐๐๐
๓) การพัฒนาด้านสิ่งแวดล้อม ๓.๑ แผนงานด้านการเกษตร	๕	๔๕๐,๐๐๐	๕	๔๕๐,๐๐๐	๗	๖๕๐,๐๐๐	๕	๔๕๐,๐๐๐	๕	๔๕๐,๐๐๐	๒๗	๒,๔๕๐,๐๐๐
รวม	๕	๔๕๐,๐๐๐	๕	๔๕๐,๐๐๐	๗	๖๕๐,๐๐๐	๕	๔๕๐,๐๐๐	๕	๔๕๐,๐๐๐	๒๗	๒,๔๕๐,๐๐๐
๔) การพัฒนาด้านศิลปวัฒนธรรมและประเพณี ๔.๑ แผนงานการศึกษาวัฒนธรรมและนันทนาการ	๒๗	๒,๐๔๐,๐๐๐	๒๗	๒,๐๔๐,๐๐๐	๓๗	๖,๙๙๙,๐๐๐	๒๗	๒,๐๔๐,๐๐๐	๒๗	๒,๐๔๐,๐๐๐	๑๔๑	๑๔,๕๕๙,๐๐๐
รวม	๒๗	๒,๐๔๐,๐๐๐	๒๗	๒,๐๔๐,๐๐๐	๓๗	๖,๙๙๙,๐๐๐	๒๗	๒,๐๔๐,๐๐๐	๒๗	๒,๐๔๐,๐๐๐	๑๔๑	๑๔,๕๕๙,๐๐๐

บัญชีสรุปโครงการพัฒนา
แผนพัฒนาท้องถิ่น (พ.ศ.๒๕๖๖-๒๕๗๐)

องค์การบริหารส่วนตำบลตะคร้ำเอน อำเภอท่ามะกา จังหวัดกาญจนบุรี

แบบ ผ.๐๑

ยุทธศาสตร์	ปี ๒๕๖๖		ปี ๒๕๖๗		ปี ๒๕๖๘		ปี ๒๕๖๙		ปี ๒๕๗๐		รวม ๕ ปี	
	จำนวนโครงการ	งบประมาณ (บาท)	จำนวนโครงการ	งบประมาณ (บาท)	จำนวนโครงการ	งบประมาณ (บาท)	จำนวนโครงการ	งบประมาณ (บาท)	จำนวนโครงการ	งบประมาณ (บาท)	จำนวนโครงการ	งบประมาณ (บาท)
๕) การพัฒนาด้านการศึกษา ๕.๑ แผนงานการศึกษา	๖	๗๔๐,๐๐๐	๖	๗๔๐,๐๐๐	๖	๗๔๐,๐๐๐	๖	๗๔๐,๐๐๐	๖	๗๔๐,๐๐๐	๓๐	๓,๗๐๐,๐๐๐
รวม	๖	๗๔๐,๐๐๐	๖	๗๔๐,๐๐๐	๖	๗๔๐,๐๐๐	๖	๗๔๐,๐๐๐	๖	๗๔๐,๐๐๐	๓๐	๓,๗๐๐,๐๐๐
๖) การพัฒนาด้านสาธารณสุข ๖.๑ แผนงานสาธารณสุข	๖	๕๓๕,๐๐๐	๖	๕๓๕,๐๐๐	๙	๓,๓๔๕,๐๐๐	๙	๒,๖๔๕,๐๐๐	๙	๓,๓๔๕,๐๐๐	๓๙	๑๐,๔๐๕,๐๐๐
รวม	๖	๕๓๕,๐๐๐	๖	๕๓๕,๐๐๐	๙	๓,๓๔๕,๐๐๐	๙	๒,๖๔๕,๐๐๐	๙	๓,๓๔๕,๐๐๐	๓๙	๑๐,๔๐๕,๐๐๐
๗) การพัฒนาด้านคมนาคม ๗.๑ แผนงานการ อุตสาหกรรมและการโยธา ๗.๒ แผนงานเคหะและ ชุมชน	๑๗	๔,๒๘๗,๐๐๐	๒๑	๕,๗๙๓,๐๐๐	๒๐	๗,๑๒๙,๙๐๐	๓๑	๑๓,๖๖๒,๗๐๐	๒๔	๙,๔๖๓,๕๐๐	๑๑๒	๓๙,๙๕๖,๑๐๐
	๒	๗๐๐,๐๐๐	๒	๗๐๐,๐๐๐	๙	๒,๘๐๐,๐๐๐	๙	๒,๘๐๐,๐๐๐	๙	๒,๘๐๐,๐๐๐	๓๑	๙,๘๐๐,๐๐๐
รวม	๑๙	๔,๙๘๗,๐๐๐	๒๓	๖,๔๙๓,๐๐๐	๒๙	๙,๙๒๙,๙๐๐	๔๐	๑๖,๔๖๒,๗๐๐	๓๓	๑๒,๒๖๓,๕๐๐	๑๔๓	๔๙,๑๕๖,๑๐๐
๘) การพัฒนาด้านองค์กรและ การบริหาร ๘.๑ แผนงานบริหารงาน ทั่วไป ๘.๒ แผนงานงบกลาง	๑๖	๑,๐๗๐,๐๐๐	๑๖	๑,๐๗๐,๐๐๐	๑๘	๑๓๐,๐๐๐	๒๐	๖,๑๐๐,๐๐๐	๑๗	๑,๑๐๐,๐๐๐	๘๗	๑๐,๖๔๐,๐๐๐
	๙	๒๓,๙๔๒,๔๖๘	๙	๒๓,๙๔๒,๔๖๘	๙	๒๔,๓๓๘,๘๖๘	๒๙	๓๐,๔๓๘,๘๖๘	๒๖	๒๕,๔๓๘,๘๖๘	๑๓๒	๑๓๑,๕๕๑,๕๔๐
รวม	๒๕	๒๕,๐๑๒,๔๖๘	๒๕	๒๕,๐๑๒,๔๖๘	๒๗	๒๕,๖๖๘,๘๖๘	๒๙	๓๐,๕๓๘,๘๖๘	๒๖	๒๕,๕๓๘,๘๖๘	๑๓๒	๑๓๑,๕๕๑,๕๔๐

รายละเอียดโครงการพัฒนา
แผนพัฒนาท้องถิ่น (พ.ศ.๒๕๖๖ - ๒๕๗๐)
องค์การบริหารส่วนตำบลตะคร้อเอน อำเภอท่ามะกา จังหวัดกาญจนบุรี

ก. ยุทธศาสตร์จังหวัดที่ ๒ ส่งเสริมและพัฒนาการค้าการลงทุนสู่สากล

(แบบ ผ.๐๒)

ข. ยุทธศาสตร์การพัฒนาขององค์กรปกครองส่วนท้องถิ่นที่ ๑ ด้านพัฒนาเศรษฐกิจ

ยุทธศาสตร์ด้านพัฒนาเศรษฐกิจ

แผนงานการพาณิชย์

ที่	โครงการ	วัตถุประสงค์	เป้าหมาย (ผลผลิตของ โครงการ)	งบประมาณและที่ผ่านมา					ตัวชี้วัด (KPI)	ผลที่คาดว่าจะได้รับ	หน่วยงานที่ รับผิดชอบหลัก
				๒๕๖๖ (บาท)	๒๕๖๗ (บาท)	๒๕๖๘ (บาท)	๒๕๖๙ (บาท)	๒๕๗๐ (บาท)			
๑	โครงการติดตั้งมิเตอร์ไฟฟ้าขนาด ๓ เฟส ๓๘๐ โวลต์ ลูกที่ ๒ หมู่ที่ ๙	เพื่อติดตั้งมิเตอร์ไฟฟ้าให้กับหมู่บ้านและแก้ไขปัญหาให้กับประชาชน	เพื่อติดตั้งมิเตอร์ไฟฟ้าขนาด ๓ เฟส ๓๘๐ โวลต์	๕๐,๐๐๐	-	-	-	-	ร้อยละของประชาชนที่มีคุณภาพชีวิตที่ดีขึ้น	ประชาชนมีความปลอดภัยในชีวิตและทรัพย์สินเพิ่มขึ้น	สำนักปลัด
๒	โครงการขยายแนวเขตท่อประปา สายบ้านนายยม เหมือนมี - สำนักงานขนส่งอำเภอท่ามะกา หมู่ที่ ๙	เพื่อให้ระบบประปาในตำบลตะคร้อเอนมีความสมบูรณ์มากขึ้น	ขยายแนวเขตท่อประปา โดยวางท่อพีวีซีขนาด ๓ นิ้ว ชั้น ๘.๕ จำนวน ๒๐๐ ท่อน	๘๐,๐๐๐	-	-	-	-	ร้อยละของประชาชนที่มีคุณภาพชีวิตที่ดีขึ้น	เกษตรกรที่ใช้ระบบชลประทานในพื้นที่มีรายได้จากผลผลิตมากขึ้น	สำนักปลัด
๓	โครงการขยายแนวเขตท่อประปา สายคาร์แคร์ โค้งรางกระต่าย - บ้านนายสมคม ประสงค์ไทย หมู่ที่ ๙	เพื่อให้ระบบประปาในตำบลตะคร้อเอนมีความสมบูรณ์มากขึ้น	ขยายแนวเขตท่อประปา โดยวางท่อพีวีซีขนาด ๓ นิ้ว ชั้น ๘.๕ จำนวน ๔๑๐ ท่อน และท่อพีวีซีขนาด ๒ นิ้ว ชั้น ๘.๕ จำนวน ๑๕ ท่อน	๒๖๔,๕๐๐	-	-	-	-	ร้อยละของประชาชนที่มีคุณภาพชีวิตที่ดีขึ้น	เกษตรกรที่ใช้ระบบชลประทานในพื้นที่มีรายได้จากผลผลิตมากขึ้น	สำนักปลัด

รายละเอียดโครงการพัฒนา
แผนพัฒนาท้องถิ่น (พ.ศ.๒๕๖๖ - ๒๕๗๐)
องค์การบริหารส่วนตำบลตะคร้อเอน อำเภอท่ามะกา จังหวัดกาญจนบุรี

ก. ยุทธศาสตร์จังหวัดที่ ๒ ส่งเสริมและพัฒนาการค้าการลงทุนสู่สากล

(แบบ ผ.๐๒)

ข. ยุทธศาสตร์การพัฒนาขององค์กรปกครองส่วนท้องถิ่นที่ ๑ ด้านพัฒนาเศรษฐกิจ

ยุทธศาสตร์ด้านพัฒนาเศรษฐกิจ

แผนงานการพาณิชย์

ที่	โครงการ	วัตถุประสงค์	เป้าหมาย (ผลผลิตของ โครงการ)	งบประมาณและที่ผ่านมา					ตัวชี้วัด (KPI)	ผลที่คาดว่าจะได้รับ	หน่วยงานที่ รับผิดชอบหลัก
				๒๕๖๖ (บาท)	๒๕๖๗ (บาท)	๒๕๖๘ (บาท)	๒๕๖๙ (บาท)	๒๕๗๐ (บาท)			
๔	โครงการเจาะน้ำบาดาล ลูกที่ ๒ หมู่ที่ ๔	เพื่อให้ระบบประปา ในตำบลตะคร้อเอนมี ความสมบูรณ์มากขึ้น	เจาะบ่อบาดาล ขนาด ๔ นิ้ว ท่อพีวีซีหนา ๑๓.๕ มม. ความลึก ไม่น้อยกว่า ๖๐ เมตร หรือจนกว่าจะได้น้ำ ใช้ในเกณฑ์ดี	๑๓๐,๐๐๐	-	-	-	-	ร้อยละของ ประชาชนที่มี คุณภาพชีวิตที่ดีขึ้น	เกษตรกรที่ใช้ ระบบชลประทาน ในพื้นที่มีรายได้ จากผลผลิตมากขึ้น	สำนักปลัด
๕	โครงการเจาะน้ำบาดาล หมู่ที่ ๑๐	เพื่อให้ระบบประปา ในตำบลตะคร้อเอนมี ความสมบูรณ์มากขึ้น	เจาะบ่อบาดาล ขนาด ๔ นิ้ว ท่อพีวีซีหนา ๑๓.๕ มม. ความลึก ไม่น้อยกว่า ๖๐ เมตร หรือจนกว่าจะได้น้ำ ใช้ในเกณฑ์ดี	๑๓๐,๐๐๐	-	-	-	-	ร้อยละของ ประชาชนที่มี คุณภาพชีวิตที่ดีขึ้น	เกษตรกรที่ใช้ ระบบชลประทาน ในพื้นที่มีรายได้ จากผลผลิตมากขึ้น	สำนักปลัด

รายละเอียดโครงการพัฒนา
แผนพัฒนาท้องถิ่น (พ.ศ.๒๕๖๖ - ๒๕๗๐)
องค์การบริหารส่วนตำบลตะคร้อเอน อำเภอท่ามะกา จังหวัดกาญจนบุรี

ก. ยุทธศาสตร์จังหวัดที่ ๒ ส่งเสริมและพัฒนาการค้าการลงทุนสู่สากล

(แบบ ผ.๐๒)

ข. ยุทธศาสตร์การพัฒนาขององค์กรปกครองส่วนท้องถิ่นที่ ๑ ด้านพัฒนาเศรษฐกิจ

ยุทธศาสตร์ด้านพัฒนาเศรษฐกิจ

แผนงานการพาณิชย์

ที่	โครงการ	วัตถุประสงค์	เป้าหมาย (ผลผลิตของ โครงการ)	งบประมาณและที่ผ่านมา					ตัวชี้วัด (KPI)	ผลที่คาดว่าจะได้รับ	หน่วยงานที่ รับผิดชอบหลัก
				๒๕๖๖ (บาท)	๒๕๖๗ (บาท)	๒๕๖๘ (บาท)	๒๕๖๙ (บาท)	๒๕๗๐ (บาท)			
๖	โครงการเจาะน้ำบาดาล หมู่ที่ ๑๓	เพื่อให้ระบบประปาในตำบลตะคร้อเอนมีความสมบูรณ์มากขึ้น	เจาะบ่อบาดาล ขนาด ๔ นิ้ว ท่อพีวีซีหนา ๑๓.๕ มม. ความลึกไม่น้อยกว่า ๖๐ เมตร หรือจนกว่าจะได้น้ำใช้ในเกณฑ์ดี	๑๓๐,๐๐๐	-	-	-	-	ร้อยละของประชาชนที่มีคุณภาพชีวิตที่ดีขึ้น	เกษตรกรที่ใช้ระบบชลประทานในพื้นที่ที่มีรายได้จากผลผลิตมากขึ้น	สำนักปลัด
๗	โครงการเจาะน้ำบาดาล หมู่ที่ ๒ หมู่ที่ ๑๓	เพื่อให้ระบบประปาในตำบลตะคร้อเอนมีความสมบูรณ์มากขึ้น	เจาะบ่อบาดาล ขนาด ๔ นิ้ว ท่อพีวีซีหนา ๑๓.๕ มม. ความลึกไม่น้อยกว่า ๖๐ เมตร หรือจนกว่าจะได้น้ำใช้ในเกณฑ์ดี	๑๓๐,๐๐๐	-	-	-	-	ร้อยละของประชาชนที่มีคุณภาพชีวิตที่ดีขึ้น	เกษตรกรที่ใช้ระบบชลประทานในพื้นที่ที่มีรายได้จากผลผลิตมากขึ้น	สำนักปลัด

รายละเอียดโครงการพัฒนา
แผนพัฒนาท้องถิ่น (พ.ศ.๒๕๖๖ - ๒๕๗๐)
องค์การบริหารส่วนตำบลตะคร้ำเอน อำเภอท่ามะกา จังหวัดกาญจนบุรี

ก. ยุทธศาสตร์จังหวัดที่ ๒ ส่งเสริมและพัฒนาการค้าการลงทุนสู่สากล

(แบบ ผ.๐๒)

ข. ยุทธศาสตร์การพัฒนาขององค์กรปกครองส่วนท้องถิ่นที่ ๑ ด้านพัฒนาเศรษฐกิจ

ยุทธศาสตร์ด้านพัฒนาเศรษฐกิจ

แผนงานการพาณิชย์

ที่	โครงการ	วัตถุประสงค์	เป้าหมาย (ผลผลิตของ โครงการ)	งบประมาณและที่ผ่านมา					ตัวชี้วัด (KPI)	ผลที่คาดว่าจะได้รับ	หน่วยงานที่ รับผิดชอบหลัก
				๒๕๖๖ (บาท)	๒๕๖๗ (บาท)	๒๕๖๘ (บาท)	๒๕๖๙ (บาท)	๒๕๗๐ (บาท)			
๘	โครงการเจาะน้ำบาดาล ลูกที่ ๓ หมู่ที่ ๑๓	เพื่อให้ระบบประปา ในตำบลตะคร้ำเอนมี ความสมบูรณ์มากขึ้น	เจาะบ่อบาดาล ขนาด ๔ นิ้ว ท่อพีวีซีหนา ๑๓.๕ มม. ความลึก ไม่น้อยกว่า ๖๐ เมตร หรือจนกว่าจะได้น้ำ ใช้ในเกณฑ์ดี	๑๓๐,๐๐๐	-	-	-	-	ร้อยละของ ประชาชนที่มี คุณภาพชีวิตที่ดีขึ้น	เกษตรกรที่ใช้ ระบบชลประทาน ในพื้นที่มีรายได้ จากผลผลิตมากขึ้น	สำนักปลัด
๙	โครงการเจาะน้ำบาดาล หมู่ที่ ๑๕	เพื่อให้ระบบประปา ในตำบลตะคร้ำเอนมี ความสมบูรณ์มากขึ้น	เจาะบ่อบาดาล ขนาด ๔ นิ้ว ท่อพีวีซีหนา ๑๓.๕ มม. ความลึก ไม่น้อยกว่า ๖๐ เมตร หรือจนกว่าจะได้น้ำ ใช้ในเกณฑ์ดี	๑๓๐,๐๐๐	-	-	-	-	ร้อยละของ ประชาชนที่มี คุณภาพชีวิตที่ดีขึ้น	เกษตรกรที่ใช้ ระบบชลประทาน ในพื้นที่มีรายได้ จากผลผลิตมากขึ้น	สำนักปลัด
๑๐	โครงการปรับปรุงระบบ ประปาหมู่บ้าน หมู่ที่ ๔	เพื่อปรับปรุงระบบ ประปาหมู่บ้าน	ปรับปรุงระบบ ประปาหมู่บ้าน	๓๙๐,๐๐๐	-	-	-	-	ร้อยละของ ประชาชนที่มี คุณภาพชีวิตที่ดีขึ้น	ประชาชนมี คุณภาพชีวิตที่ดีขึ้น	สำนักปลัด

รายละเอียดโครงการพัฒนา
แผนพัฒนาท้องถิ่น (พ.ศ.๒๕๖๖ - ๒๕๗๐)
องค์การบริหารส่วนตำบลตะคร้อเอน อำเภอท่ามะกา จังหวัดกาญจนบุรี

ก. ยุทธศาสตร์จังหวัดที่ ๒ ส่งเสริมและพัฒนาการค้าการลงทุนสู่สากล

(แบบ ผ.๐๒)

ข. ยุทธศาสตร์การพัฒนาขององค์กรปกครองส่วนท้องถิ่นที่ ๑ ด้านพัฒนาเศรษฐกิจ

ยุทธศาสตร์ด้านพัฒนาเศรษฐกิจ

แผนงานการพาณิชย์

ที่	โครงการ	วัตถุประสงค์	เป้าหมาย (ผลผลิตของ โครงการ)	งบประมาณและที่ผ่านมา					ตัวชี้วัด (KPI)	ผลที่คาดว่าจะได้รับ	หน่วยงานที่ รับผิดชอบหลัก
				๒๕๖๖ (บาท)	๒๕๖๗ (บาท)	๒๕๖๘ (บาท)	๒๕๖๙ (บาท)	๒๕๗๐ (บาท)			
๑๑	โครงการติดตั้งกรอง น้ำแบบกรองเร็วระบบ ประปาหมู่บ้าน ลูกที่ ๒ หมู่ที่ ๘	เพื่อให้ระบบประปา ในตำบลตะคร้อเอนมี ความสมบูรณ์มากขึ้น	ติดตั้งกรองน้ำแบบ กรองเร็วบรรจุสาร กรองน้ำพร้อมฐาน คอนกรีต	๑๔๐,๐๐๐	-	-	-	-	ร้อยละของ ประชาชนที่มี คุณภาพชีวิตที่ดีขึ้น	ประชาชนมีน้ำที่มี คุณภาพใช้สำหรับ การบริโภค	สำนักปลัด
๑๒	โครงการติดตั้งลูกกรง ครอบเครื่องกรองน้ำ สแตนเลสแบบเปิด ด้านหน้าและด้านบน หมู่ที่ ๗	เพื่อติดตั้งลูกกรง ครอบเครื่องกรองน้ำ สแตนเลสแบบเปิด ด้านหน้าและด้านบน	ติดตั้งลูกกรงครอบ เครื่องกรองน้ำสแตน เลสแบบเปิดด้านหน้า และด้านบน	-	๕๐,๐๐๐	-	-	-	ร้อยละของ ประชาชนที่มี คุณภาพชีวิตที่ดีขึ้น	ประชาชนมี คุณภาพชีวิตที่ดีขึ้น	สำนักปลัด
๑๓	โครงการติดตั้งลูกกรง ครอบเครื่องกรองน้ำ สแตนเลสแบบเปิด ด้านหน้าและด้านบน แห่งที่ ๒ หมู่ที่ ๘	เพื่อติดตั้งลูกกรง ครอบเครื่องกรองน้ำ สแตนเลสแบบเปิด ด้านหน้าและด้านบน	ติดตั้งลูกกรงครอบ เครื่องกรองน้ำสแตน เลสแบบเปิดด้านหน้า และด้านบน	-	๕๐,๐๐๐	-	-	-	ร้อยละของ ประชาชนที่มี คุณภาพชีวิตที่ดีขึ้น	ประชาชนมี คุณภาพชีวิตที่ดีขึ้น	สำนักปลัด

รายละเอียดโครงการพัฒนา
แผนพัฒนาท้องถิ่น (พ.ศ.๒๕๖๖ - ๒๕๗๐)
องค์การบริหารส่วนตำบลตะคร้อเอน อำเภอท่ามะกา จังหวัดกาญจนบุรี

ก. ยุทธศาสตร์จังหวัดที่ ๒ ส่งเสริมและพัฒนาการค้าการลงทุนสู่สากล

(แบบ ผ.๐๒)

ข. ยุทธศาสตร์การพัฒนาขององค์กรปกครองส่วนท้องถิ่นที่ ๑ ด้านพัฒนาเศรษฐกิจ

ยุทธศาสตร์ด้านพัฒนาเศรษฐกิจ

แผนงานการพาณิชย์

ที่	โครงการ	วัตถุประสงค์	เป้าหมาย (ผลผลิตของ โครงการ)	งบประมาณและที่ผ่านมา					ตัวชี้วัด (KPI)	ผลที่คาดว่าจะได้รับ	หน่วยงานที่ รับผิดชอบหลัก	
				๒๕๖๖ (บาท)	๒๕๖๗ (บาท)	๒๕๖๘ (บาท)	๒๕๖๙ (บาท)	๒๕๗๐ (บาท)				
๑๔	โครงการติดตั้งลูกกรง ครอบเครื่องกรองน้ำ สแตนเลสแบบเปิด ด้านหน้าและด้านบน แห่งที่ ๔ หมู่ที่ ๙	เพื่อติดตั้งลูกกรง ครอบเครื่องกรองน้ำ สแตนเลสแบบเปิด ด้านหน้าและด้านบน	ติดตั้งลูกกรงครอบ เครื่องกรองน้ำสแตน เลสแบบเปิดด้านหน้า และด้านบน	-	๕๐,๐๐๐	-	-	-	-	ร้อยละของ ประชาชนที่มี คุณภาพชีวิตที่ดีขึ้น	ประชาชนมี คุณภาพชีวิตที่ดีขึ้น	สำนักปลัด
๑๕	โครงการติดตั้งลูกกรง ครอบเครื่องกรองน้ำ สแตนเลสแบบเปิด ด้านหน้าและด้านบน แห่งที่ ๑ หมู่ที่ ๑๐	เพื่อติดตั้งลูกกรง ครอบเครื่องกรองน้ำ สแตนเลสแบบเปิด ด้านหน้าและด้านบน	ติดตั้งลูกกรงครอบ เครื่องกรองน้ำสแตน เลสแบบเปิดด้านหน้า และด้านบน	-	๕๐,๐๐๐	-	-	-	-	ร้อยละของ ประชาชนที่มี คุณภาพชีวิตที่ดีขึ้น	ประชาชนมี คุณภาพชีวิตที่ดีขึ้น	สำนักปลัด
๑๖	โครงการติดตั้งลูกกรง ครอบเครื่องกรองน้ำ สแตนเลสแบบเปิด ด้านหน้าและด้านบน แห่งที่ ๒ หมู่ที่ ๑๐	เพื่อติดตั้งลูกกรง ครอบเครื่องกรองน้ำ สแตนเลสแบบเปิด ด้านหน้าและด้านบน	ติดตั้งลูกกรงครอบ เครื่องกรองน้ำสแตน เลสแบบเปิดด้านหน้า และด้านบน	-	๕๐,๐๐๐	-	-	-	-	ร้อยละของ ประชาชนที่มี คุณภาพชีวิตที่ดีขึ้น	ประชาชนมี คุณภาพชีวิตที่ดีขึ้น	สำนักปลัด

รายละเอียดโครงการพัฒนา
แผนพัฒนาท้องถิ่น (พ.ศ.๒๕๖๖ - ๒๕๗๐)
องค์การบริหารส่วนตำบลตะคร้อเอน อำเภอท่ามะกา จังหวัดกาญจนบุรี

ก. ยุทธศาสตร์จังหวัดที่ ๒ ส่งเสริมและพัฒนาการค้าการลงทุนสู่สากล

(แบบ ผ.๐๒)

ข. ยุทธศาสตร์การพัฒนาขององค์กรปกครองส่วนท้องถิ่นที่ ๑ ด้านพัฒนาเศรษฐกิจ

ยุทธศาสตร์ด้านพัฒนาเศรษฐกิจ

แผนงานการพาณิชย์

ที่	โครงการ	วัตถุประสงค์	เป้าหมาย (ผลผลิตของ โครงการ)	งบประมาณและที่ผ่านมา					ตัวชี้วัด (KPI)	ผลที่คาดว่าจะได้รับ	หน่วยงานที่ รับผิดชอบหลัก
				๒๕๖๖ (บาท)	๒๕๖๗ (บาท)	๒๕๖๘ (บาท)	๒๕๖๙ (บาท)	๒๕๗๐ (บาท)			
๑๗	โครงการติดตั้งลูกกรง ครอบเครื่องกรองน้ำ สแตนเลสแบบเปิด ด้านหน้าและด้านบน แห่งที่ ๒ หมู่ที่ ๑๓	เพื่อติดตั้งลูกกรง ครอบเครื่องกรองน้ำ สแตนเลสแบบเปิด ด้านหน้าและด้านบน	ติดตั้งลูกกรงครอบ เครื่องกรองน้ำสแตน เลสแบบเปิดด้านหน้า และด้านบน	-	๕๐,๐๐๐	-	-	-	- ร้อยละของ ประชาชนที่มี คุณภาพชีวิตที่ดีขึ้น	ประชาชนมี คุณภาพชีวิตที่ดีขึ้น	สำนักปลัด
๑๘	โครงการปรับปรุงอาคาร และห้องบรรจุ น้ำประปา ระบบผลิต น้ำประปา แห่งที่ ๒ หมู่ ที่ ๕	เพื่อปรับปรุงอาคาร และห้องบรรจุ น้ำประปา ระบบ ผลิตน้ำประปา	ปรับปรุงอาคารและ ห้องบรรจุน้ำประปา ระบบผลิตน้ำประปา	-	๕๐,๐๐๐	-	-	-	- ร้อยละของ ประชาชนที่มี คุณภาพชีวิตที่ดีขึ้น	ประชาชนมี คุณภาพชีวิตที่ดีขึ้น	สำนักปลัด
๑๙	โครงการปรับปรุงอาคาร และห้องบรรจุ น้ำประปา ระบบผลิต น้ำประปา แห่งที่ ๑ หมู่ ที่ ๙	เพื่อปรับปรุงอาคาร และห้องบรรจุ น้ำประปา ระบบ ผลิตน้ำประปา	ปรับปรุงอาคารและ ห้องบรรจุน้ำประปา ระบบผลิตน้ำประปา	-	๕๐,๐๐๐	-	-	-	- ร้อยละของ ประชาชนที่มี คุณภาพชีวิตที่ดีขึ้น	ประชาชนมี คุณภาพชีวิตที่ดีขึ้น	สำนักปลัด

รายละเอียดโครงการพัฒนา
แผนพัฒนาท้องถิ่น (พ.ศ.๒๕๖๖ - ๒๕๗๐)
องค์การบริหารส่วนตำบลตะคร้อเอน อำเภอท่ามะกา จังหวัดกาญจนบุรี

ก. ยุทธศาสตร์จังหวัดที่ ๒ ส่งเสริมและพัฒนาการค้าการลงทุนสู่สากล

(แบบ ผ.๐๒)

ข. ยุทธศาสตร์การพัฒนาขององค์รปกครองส่วนท้องถิ่นที่ ๑ ด้านพัฒนาเศรษฐกิจ

ยุทธศาสตร์ด้านพัฒนาเศรษฐกิจ

แผนงานการพาณิชย์

ที่	โครงการ	วัตถุประสงค์	เป้าหมาย (ผลผลิตของ โครงการ)	งบประมาณและที่ผ่านมา					ตัวชี้วัด (KPI)	ผลที่คาดว่าจะได้รับ	หน่วยงานที่ รับผิดชอบหลัก
				๒๕๖๖ (บาท)	๒๕๖๗ (บาท)	๒๕๖๘ (บาท)	๒๕๖๙ (บาท)	๒๕๗๐ (บาท)			
๒๐	โครงการปรับปรุงอาคาร และห้องบรรจุ น้ำประปา ระบบผลิต น้ำประปา แห่งที่ ๔ หมู่ ที่ ๙	เพื่อปรับปรุงอาคาร และห้องบรรจุ น้ำประปา ระบบ ผลิตน้ำประปา	ปรับปรุงอาคารและ ห้องบรรจุน้ำประปา ระบบผลิตน้ำประปา	-	๕๐,๐๐๐	-	-	-	- ร้อยละของ ประชาชนที่มี คุณภาพชีวิตที่ดีขึ้น	ประชาชนมี คุณภาพชีวิตที่ดีขึ้น	สำนักปลัด
๒๑	โครงการปรับปรุงอาคาร และห้องบรรจุ น้ำประปา ระบบผลิต น้ำประปา แห่งที่ ๑ หมู่ ที่ ๑๓	เพื่อปรับปรุงอาคาร และห้องบรรจุ น้ำประปา ระบบ ผลิตน้ำประปา	ปรับปรุงอาคารและ ห้องบรรจุน้ำประปา ระบบผลิตน้ำประปา	-	๕๐,๐๐๐	-	-	-	- ร้อยละของ ประชาชนที่มี คุณภาพชีวิตที่ดีขึ้น	ประชาชนมี คุณภาพชีวิตที่ดีขึ้น	สำนักปลัด
๒๒	โครงการปรับปรุงอาคาร และห้องบรรจุ น้ำประปา ระบบผลิต น้ำประปา หมู่ที่ ๑๕	เพื่อปรับปรุงอาคาร และห้องบรรจุ น้ำประปา ระบบ ผลิตน้ำประปา	ปรับปรุงอาคารและ ห้องบรรจุน้ำประปา ระบบผลิตน้ำประปา	-	๕๐,๐๐๐	-	-	-	- ร้อยละของ ประชาชนที่มี คุณภาพชีวิตที่ดีขึ้น	ประชาชนมี คุณภาพชีวิตที่ดีขึ้น	สำนักปลัด
๒๓	โครงการปรับปรุงอาคาร และห้องบรรจุ น้ำประปา ระบบผลิต น้ำประปา แห่งที่ ๑ หมู่ ที่ ๑๖	เพื่อปรับปรุงอาคาร และห้องบรรจุ น้ำประปา ระบบ ผลิตน้ำประปา	ปรับปรุงอาคารและ ห้องบรรจุน้ำประปา ระบบผลิตน้ำประปา	-	๕๐,๐๐๐	-	-	-	- ร้อยละของ ประชาชนที่มี คุณภาพชีวิตที่ดีขึ้น	ประชาชนมี คุณภาพชีวิตที่ดีขึ้น	สำนักปลัด

รายละเอียดโครงการพัฒนา
แผนพัฒนาท้องถิ่น (พ.ศ.๒๕๖๖ - ๒๕๗๐)
องค์การบริหารส่วนตำบลตะคร้อเอน อำเภอท่ามะกา จังหวัดกาญจนบุรี

ก. ยุทธศาสตร์จังหวัดที่ ๒ ส่งเสริมและพัฒนาการค้าการลงทุนสู่สากล

(แบบ ผ.๐๒)

ข. ยุทธศาสตร์การพัฒนาขององค์กรปกครองส่วนท้องถิ่นที่ ๑ ด้านพัฒนาเศรษฐกิจ

ยุทธศาสตร์ด้านพัฒนาเศรษฐกิจ

แผนงานการพาณิชย์

ที่	โครงการ	วัตถุประสงค์	เป้าหมาย (ผลผลิตของ โครงการ)	งบประมาณและที่ผ่านมา					ตัวชี้วัด (KPI)	ผลที่คาดว่าจะได้รับ	หน่วยงานที่ รับผิดชอบหลัก
				๒๕๖๖ (บาท)	๒๕๖๗ (บาท)	๒๕๖๘ (บาท)	๒๕๖๙ (บาท)	๒๕๗๐ (บาท)			
๒๔	โครงการเจาะน้ำบาดาล หมู่ที่ ๔ แห่งที่ ๑ บ่อที่ ๒	เพื่อให้ระบบประปา ในตำบลตะคร้อเอนมีความสมบูรณ์มากขึ้น	เจาะบ่อบาดาล ขนาด ๔ นิ้ว ท่อพีวีซีหนา ๑๓.๕ มม. ความลึก ไม่น้อยกว่า ๖๐ เมตร หรือจนกว่าจะได้น้ำ ใช้ในเกณฑ์ดี	-	-	๑๕๐,๐๐๐	-	-	ร้อยละของ ประชาชนที่มี คุณภาพชีวิตที่ดีขึ้น	เกษตรกรที่ใช้ ระบบชลประทาน ในพื้นที่มีรายได้ จากผลผลิตมากขึ้น	สำนักปลัด
๒๕	โครงการเจาะน้ำบาดาล หมู่ที่ ๖ แห่งที่ ๑ บ่อที่ ๓	เพื่อให้ระบบประปา ในตำบลตะคร้อเอนมีความสมบูรณ์มากขึ้น	เจาะบ่อบาดาล ขนาด ๔ นิ้ว ท่อพีวีซีหนา ๑๓.๕ มม. ความลึก ไม่น้อยกว่า ๖๐ เมตร หรือจนกว่าจะได้น้ำ ใช้ในเกณฑ์ดี	-	-	๑๕๐,๐๐๐	-	-	ร้อยละของ ประชาชนที่มี คุณภาพชีวิตที่ดีขึ้น	เกษตรกรที่ใช้ ระบบชลประทาน ในพื้นที่มีรายได้ จากผลผลิตมากขึ้น	สำนักปลัด
๒๖	โครงการเจาะน้ำบาดาล หมู่ที่ ๑๐ แห่งที่ ๑ บ่อที่ ๒	เพื่อให้ระบบประปา ในตำบลตะคร้อเอนมีความสมบูรณ์มากขึ้น	เจาะบ่อบาดาล ขนาด ๔ นิ้ว ท่อพีวีซีหนา ๑๓.๕ มม. ความลึก ไม่น้อยกว่า ๖๐ เมตร หรือจนกว่าจะได้น้ำ ใช้ในเกณฑ์ดี	-	-	๑๕๐,๐๐๐	-	-	ร้อยละของ ประชาชนที่มี คุณภาพชีวิตที่ดีขึ้น	เกษตรกรที่ใช้ ระบบชลประทาน ในพื้นที่มีรายได้ จากผลผลิตมากขึ้น	สำนักปลัด

รายละเอียดโครงการพัฒนา
แผนพัฒนาท้องถิ่น (พ.ศ.๒๕๖๖ - ๒๕๗๐)
องค์การบริหารส่วนตำบลตะคร้อเอน อำเภอท่ามะกา จังหวัดกาญจนบุรี

ก. ยุทธศาสตร์จังหวัดที่ ๒ ส่งเสริมและพัฒนาการค้าการลงทุนสู่สากล

(แบบ ผ.๐๒)

ข. ยุทธศาสตร์การพัฒนาขององค์กรปกครองส่วนท้องถิ่นที่ ๑ ด้านพัฒนาเศรษฐกิจ

ยุทธศาสตร์ด้านพัฒนาเศรษฐกิจ

แผนงานการพาณิชย์

ที่	โครงการ	วัตถุประสงค์	เป้าหมาย (ผลผลิตของ โครงการ)	งบประมาณและที่ผ่านมา					ตัวชี้วัด (KPI)	ผลที่คาดว่าจะได้รับ	หน่วยงานที่ รับผิดชอบหลัก
				๒๕๖๖ (บาท)	๒๕๖๗ (บาท)	๒๕๖๘ (บาท)	๒๕๖๙ (บาท)	๒๕๗๐ (บาท)			
๒๗	โครงการเจาะน้ำบาดาล หมู่ที่ ๑๓ แห่งที่ ๑ บ่อ ที่ ๒	เพื่อให้ระบบประปา ในตำบลตะคร้อเอนมี ความสมบูรณ์มากขึ้น	เจาะบ่อบาดาล ขนาด ๔ นิ้ว ท่อพีวีซีหนา ๑๓.๕ มม. ความลึก ไม่น้อยกว่า ๖๐ เมตร หรือจนกว่าจะได้น้ำ ใช้ในเกณฑ์ดี	-	-	๑๕๐,๐๐๐	-	-	ร้อยละของ ประชาชนที่มี คุณภาพชีวิตที่ดีขึ้น	เกษตรกรที่ใช้ ระบบชลประทาน ในพื้นที่ที่มีรายได้ จากผลผลิตมากขึ้น	สำนักปลัด
๒๘	โครงการเจาะน้ำบาดาล หมู่ที่ ๑๓ แห่งที่ ๓ บ่อ ที่ ๒	เพื่อให้ระบบประปา ในตำบลตะคร้อเอนมี ความสมบูรณ์มากขึ้น	เจาะบ่อบาดาล ขนาด ๔ นิ้ว ท่อพีวีซีหนา ๑๓.๕ มม. ความลึก ไม่น้อยกว่า ๖๐ เมตร หรือจนกว่าจะได้น้ำ ใช้ในเกณฑ์ดี	-	-	๑๕๐,๐๐๐	-	-	ร้อยละของ ประชาชนที่มี คุณภาพชีวิตที่ดีขึ้น	เกษตรกรที่ใช้ ระบบชลประทาน ในพื้นที่ที่มีรายได้ จากผลผลิตมากขึ้น	สำนักปลัด
๒๙	โครงการเจาะน้ำบาดาล หมู่ที่ ๑๔ แห่งที่ ๒ บ่อ ที่ ๒	เพื่อให้ระบบประปา ในตำบลตะคร้อเอนมี ความสมบูรณ์มากขึ้น	เจาะบ่อบาดาล ขนาด ๔ นิ้ว ท่อพีวีซีหนา ๑๓.๕ มม. ความลึก ไม่น้อยกว่า ๖๐ เมตร หรือจนกว่าจะได้น้ำ ใช้ในเกณฑ์ดี	-	-	๑๕๐,๐๐๐	-	-	ร้อยละของ ประชาชนที่มี คุณภาพชีวิตที่ดีขึ้น	เกษตรกรที่ใช้ ระบบชลประทาน ในพื้นที่ที่มีรายได้ จากผลผลิตมากขึ้น	สำนักปลัด

รายละเอียดโครงการพัฒนา
แผนพัฒนาท้องถิ่น (พ.ศ.๒๕๖๖ - ๒๕๗๐)
องค์การบริหารส่วนตำบลตะคร้อเอน อำเภอท่ามะกา จังหวัดกาญจนบุรี

ก. ยุทธศาสตร์จังหวัดที่ ๒ ส่งเสริมและพัฒนาการค้าการลงทุนสู่สากล

(แบบ ผ.๐๒)

ข. ยุทธศาสตร์การพัฒนาขององค์กรปกครองส่วนท้องถิ่นที่ ๑ ด้านพัฒนาเศรษฐกิจ

ยุทธศาสตร์ด้านพัฒนาเศรษฐกิจ

แผนงานการพาณิชย์

ที่	โครงการ	วัตถุประสงค์	เป้าหมาย (ผลผลิตของ โครงการ)	งบประมาณและที่ผ่านมา					ตัวชี้วัด (KPI)	ผลที่คาดว่าจะได้รับ	หน่วยงานที่ รับผิดชอบหลัก
				๒๕๖๖ (บาท)	๒๕๖๗ (บาท)	๒๕๖๘ (บาท)	๒๕๖๙ (บาท)	๒๕๗๐ (บาท)			
๓๐	โครงการเจาะน้ำบาดาล หมู่ที่ ๑๖ แห่งที่ ๒ บ่อที่ ๒	เพื่อให้ระบบประปาในตำบลตะคร้อเอนมีความสมบูรณ์มากขึ้น	เจาะบ่อบาดาล ขนาด ๔ นิ้ว ท่อพีวีซีหนา ๑๓.๕ มม. ความลึกไม่น้อยกว่า ๖๐ เมตร หรือจนกว่าจะได้น้ำใช้ในเกณฑ์ดี	-	-	๑๕๐,๐๐๐	-	-	ร้อยละของประชาชนที่มีคุณภาพชีวิตที่ดีขึ้น	เกษตรกรที่ใช้ระบบชลประทานในพื้นที่มีรายได้จากผลผลิตมากขึ้น	สำนักปลัด
๓๑	โครงการเพิ่มขนาดและติดตั้งมิเตอร์ไฟฟ้าระบบผลิตน้ำประปา หมู่ที่ ๔ แห่งที่ ๑	เพื่อให้ระบบประปาในตำบลตะคร้อเอนมีความสมบูรณ์มากขึ้น	ติดตั้งมิเตอร์ไฟฟ้า	-	-	๒๕,๐๐๐	-	-	ร้อยละของประชาชนที่มีคุณภาพชีวิตที่ดีขึ้น	ประชาชนมีน้ำที่มีคุณภาพใช้สำหรับการบริโภค	สำนักปลัด
๓๒	โครงการเพิ่มขนาดและติดตั้งมิเตอร์ไฟฟ้าระบบผลิตน้ำประปา หมู่ที่ ๔ แห่งที่ ๒	เพื่อให้ระบบประปาในตำบลตะคร้อเอนมีความสมบูรณ์มากขึ้น	ติดตั้งมิเตอร์ไฟฟ้า	-	-	๒๕,๐๐๐	-	-	ร้อยละของประชาชนที่มีคุณภาพชีวิตที่ดีขึ้น	ประชาชนมีน้ำที่มีคุณภาพใช้สำหรับการบริโภค	สำนักปลัด
๓๓	โครงการเพิ่มขนาดและติดตั้งมิเตอร์ไฟฟ้าระบบผลิตน้ำประปา หมู่ที่ ๕ แห่งที่ ๑	เพื่อให้ระบบประปาในตำบลตะคร้อเอนมีความสมบูรณ์มากขึ้น	ติดตั้งมิเตอร์ไฟฟ้า	-	-	๒๕,๐๐๐	-	-	ร้อยละของประชาชนที่มีคุณภาพชีวิตที่ดีขึ้น	ประชาชนมีน้ำที่มีคุณภาพใช้สำหรับการบริโภค	สำนักปลัด

รายละเอียดโครงการพัฒนา
แผนพัฒนาท้องถิ่น (พ.ศ.๒๕๖๖ - ๒๕๗๐)
องค์การบริหารส่วนตำบลตะคร้อเอน อำเภอท่ามะกา จังหวัดกาญจนบุรี

ก. ยุทธศาสตร์จังหวัดที่ ๒ ส่งเสริมและพัฒนาการค้าการลงทุนสู่สากล

(แบบ ผ.๐๒)

ข. ยุทธศาสตร์การพัฒนาขององค์กรปกครองส่วนท้องถิ่นที่ ๑ ด้านพัฒนาเศรษฐกิจ

ยุทธศาสตร์ด้านพัฒนาเศรษฐกิจ

แผนงานการพาณิชย์

ที่	โครงการ	วัตถุประสงค์	เป้าหมาย (ผลผลิตของ โครงการ)	งบประมาณและที่ผ่านมา					ตัวชี้วัด (KPI)	ผลที่คาดว่าจะได้รับ	หน่วยงานที่ รับผิดชอบหลัก
				๒๕๖๖ (บาท)	๒๕๖๗ (บาท)	๒๕๖๘ (บาท)	๒๕๖๙ (บาท)	๒๕๗๐ (บาท)			
๓๔	โครงการเพิ่มขนาดและติดตั้งมิเตอร์ไฟฟ้าระบบผลิตน้ำประปา หมู่ที่ ๖ แห่งที่ ๑	เพื่อให้ระบบประปาในตำบลตะคร้อเอนมีความสมบูรณ์มากขึ้น	ติดตั้งมิเตอร์ไฟฟ้า	-	-	๒๕,๐๐๐	-	-	- ร้อยละของประชาชนที่มีคุณภาพชีวิตที่ดีขึ้น	ประชาชนมีน้ำที่มีคุณภาพใช้สำหรับการบริโภค	สำนักปลัด
๓๕	โครงการเพิ่มขนาดและติดตั้งมิเตอร์ไฟฟ้าระบบผลิตน้ำประปา หมู่ที่ ๖ แห่งที่ ๒	เพื่อให้ระบบประปาในตำบลตะคร้อเอนมีความสมบูรณ์มากขึ้น	ติดตั้งมิเตอร์ไฟฟ้า	-	-	๒๕,๐๐๐	-	-	- ร้อยละของประชาชนที่มีคุณภาพชีวิตที่ดีขึ้น	ประชาชนมีน้ำที่มีคุณภาพใช้สำหรับการบริโภค	สำนักปลัด
๓๖	โครงการเพิ่มขนาดและติดตั้งมิเตอร์ไฟฟ้าระบบผลิตน้ำประปา หมู่ที่ ๑๖ แห่งที่ ๒	เพื่อให้ระบบประปาในตำบลตะคร้อเอนมีความสมบูรณ์มากขึ้น	ติดตั้งมิเตอร์ไฟฟ้า	-	-	๒๕,๐๐๐	-	-	- ร้อยละของประชาชนที่มีคุณภาพชีวิตที่ดีขึ้น	ประชาชนมีน้ำที่มีคุณภาพใช้สำหรับการบริโภค	สำนักปลัด
๓๗	โครงการขยายไฟฟ้าภายในอาคารผลิตน้ำประปา ระบบผลิตประปา หมู่ที่ ๔ แห่งที่ ๑	เพื่อให้ระบบประปาในตำบลตะคร้อเอนมีความสมบูรณ์มากขึ้น	ติดตั้งมิเตอร์ไฟฟ้า	-	-	๓๐,๐๐๐	-	-	- ร้อยละของประชาชนที่มีคุณภาพชีวิตที่ดีขึ้น	ประชาชนมีน้ำที่มีคุณภาพใช้สำหรับการบริโภค	สำนักปลัด

รายละเอียดโครงการพัฒนา
แผนพัฒนาท้องถิ่น (พ.ศ.๒๕๖๖ - ๒๕๗๐)
องค์การบริหารส่วนตำบลตะคร้อเอน อำเภอท่ามะกา จังหวัดกาญจนบุรี

ก. ยุทธศาสตร์จังหวัดที่ ๒ ส่งเสริมและพัฒนาการค้าการลงทุนสู่สากล

(แบบ ผ.๐๒)

ข. ยุทธศาสตร์การพัฒนาขององค์กรปกครองส่วนท้องถิ่นที่ ๑ ด้านพัฒนาเศรษฐกิจ

ยุทธศาสตร์ด้านพัฒนาเศรษฐกิจ

แผนงานการพาณิชย์

ที่	โครงการ	วัตถุประสงค์	เป้าหมาย (ผลผลิตของ โครงการ)	งบประมาณและที่ผ่านมา					ตัวชี้วัด (KPI)	ผลที่คาดว่าจะได้รับ	หน่วยงานที่ รับผิดชอบหลัก
				๒๕๖๖ (บาท)	๒๕๖๗ (บาท)	๒๕๖๘ (บาท)	๒๕๖๙ (บาท)	๒๕๗๐ (บาท)			
๓๘	โครงการขยายไฟฟ้า ภายในอาคารผลิต น้ำประปา ระบบผลิต ประปา หมู่ที่ ๔ แห่งที่ ๒	เพื่อให้ระบบประปา ในตำบลตะคร้อเอนมี ความสมบูรณ์มากขึ้น	ติดตั้งมิเตอร์ไฟฟ้า	-	-	๓๐,๐๐๐	-	-	- ร้อยละของ ประชาชนที่มี คุณภาพชีวิตที่ดีขึ้น	ประชาชนมีน้ำที่มี คุณภาพใช้สำหรับ การบริโภค	สำนักปลัด
๓๙	โครงการขยายไฟฟ้า ภายในอาคารผลิต น้ำประปา ระบบผลิต ประปา หมู่ที่ ๕ แห่งที่ ๑	เพื่อให้ระบบประปา ในตำบลตะคร้อเอนมี ความสมบูรณ์มากขึ้น	ติดตั้งมิเตอร์ไฟฟ้า	-	-	๓๐,๐๐๐	-	-	- ร้อยละของ ประชาชนที่มี คุณภาพชีวิตที่ดีขึ้น	ประชาชนมีน้ำที่มี คุณภาพใช้สำหรับ การบริโภค	สำนักปลัด
๔๐	โครงการขยายไฟฟ้า ภายในอาคารผลิต น้ำประปา ระบบผลิต ประปา หมู่ที่ ๖ แห่งที่ ๑	เพื่อให้ระบบประปา ในตำบลตะคร้อเอนมี ความสมบูรณ์มากขึ้น	ติดตั้งมิเตอร์ไฟฟ้า	-	-	๓๐,๐๐๐	-	-	- ร้อยละของ ประชาชนที่มี คุณภาพชีวิตที่ดีขึ้น	ประชาชนมีน้ำที่มี คุณภาพใช้สำหรับ การบริโภค	สำนักปลัด
๔๑	โครงการขยายไฟฟ้า ภายในอาคารผลิต น้ำประปา ระบบผลิต ประปา หมู่ที่ ๖ แห่งที่ ๒	เพื่อให้ระบบประปา ในตำบลตะคร้อเอนมี ความสมบูรณ์มากขึ้น	ติดตั้งมิเตอร์ไฟฟ้า	-	-	๓๐,๐๐๐	-	-	- ร้อยละของ ประชาชนที่มี คุณภาพชีวิตที่ดีขึ้น	ประชาชนมีน้ำที่มี คุณภาพใช้สำหรับ การบริโภค	สำนักปลัด

รายละเอียดโครงการพัฒนา
แผนพัฒนาท้องถิ่น (พ.ศ.๒๕๖๖ - ๒๕๗๐)
องค์การบริหารส่วนตำบลตะคร้อเอน อำเภอท่ามะกา จังหวัดกาญจนบุรี

ก. ยุทธศาสตร์จังหวัดที่ ๒ ส่งเสริมและพัฒนาการค้าการลงทุนสู่สากล

(แบบ ผ.๐๒)

ข. ยุทธศาสตร์การพัฒนาขององค์กรปกครองส่วนท้องถิ่นที่ ๑ ด้านพัฒนาเศรษฐกิจ

ยุทธศาสตร์ด้านพัฒนาเศรษฐกิจ

แผนงานการพาณิชย์

ที่	โครงการ	วัตถุประสงค์	เป้าหมาย (ผลผลิตของ โครงการ)	งบประมาณและที่ผ่านมา					ตัวชี้วัด (KPI)	ผลที่คาดว่าจะได้รับ	หน่วยงานที่ รับผิดชอบหลัก
				๒๕๖๖ (บาท)	๒๕๖๗ (บาท)	๒๕๖๘ (บาท)	๒๕๖๙ (บาท)	๒๕๗๐ (บาท)			
๔๒	โครงการขยายไฟฟ้า ภายในอาคารผลิต น้ำประปา ระบบผลิต ประปา หมู่ที่ ๑๖ แห่งที่ ๒	เพื่อให้ระบบประปา ในตำบลตะคร้อเอนมี ความสมบูรณ์มากขึ้น	ติดตั้งมิเตอร์ไฟฟ้า	-	-	๓๐,๐๐๐	-	-	- ร้อยละของ ประชาชนที่มี คุณภาพชีวิตที่ดีขึ้น	ประชาชนมีน้ำที่มี คุณภาพใช้สำหรับ การบริโภค	สำนักปลัด
๔๓	โครงการปรับปรุงระบบ ประปาหมู่บ้าน หมู่ที่ ๕	เพื่อปรับปรุงระบบ ประปาหมู่บ้าน	ปรับปรุงระบบประปา โดยใช้ท่อPEขนาด ๓ นิ้วชุดวางท่อและฝั่ งกลบ	-	-	๕๐๐,๐๐๐	-	-	- ร้อยละของ ประชาชนที่มี คุณภาพชีวิตที่ดีขึ้น	ประชาชนมี คุณภาพชีวิตที่ดีขึ้น	สำนักปลัด
๔๔	โครงการปรับปรุงระบบ ประปาหมู่บ้าน หมู่ที่ ๑๕	เพื่อปรับปรุงระบบ ประปาหมู่บ้าน	ปรับปรุงระบบประปา โดยใช้ท่อPEขนาด ๓ นิ้วชุดวางท่อและฝั่ งกลบ	-	-	๕๐๐,๐๐๐	-	-	- ร้อยละของ ประชาชนที่มี คุณภาพชีวิตที่ดีขึ้น	ประชาชนมี คุณภาพชีวิตที่ดีขึ้น	สำนักปลัด
๔๕	โครงการปรับปรุงระบบ ประปาหมู่บ้าน ลูกที่ ๒ หมู่ที่ ๓	เพื่อให้ระบบประปา ในตำบลตะคร้อเอนมี ความสมบูรณ์มากขึ้น	ปรับปรุงระบบประปา โดยใช้ท่อPEขนาด ๓ นิ้วชุดวางท่อและฝั่ งกลบ	-	-	-	๕๐๐,๐๐๐	-	- ร้อยละของ ประชาชนที่มี คุณภาพชีวิตที่ดีขึ้น	ประชาชนมีน้ำที่มี คุณภาพใช้สำหรับ การบริโภค	สำนักปลัด

รายละเอียดโครงการพัฒนา
แผนพัฒนาท้องถิ่น (พ.ศ.๒๕๖๖ - ๒๕๗๐)
องค์การบริหารส่วนตำบลตะคร้อเอน อำเภอท่ามะกา จังหวัดกาญจนบุรี

ก. ยุทธศาสตร์จังหวัดที่ ๒ ส่งเสริมและพัฒนาการค้าการลงทุนสู่สากล

(แบบ ผ.๐๒)

ข. ยุทธศาสตร์การพัฒนาขององค์กรปกครองส่วนท้องถิ่นที่ ๑ ด้านพัฒนาเศรษฐกิจ

ยุทธศาสตร์ด้านพัฒนาเศรษฐกิจ

แผนงานการพาณิชย์

ที่	โครงการ	วัตถุประสงค์	เป้าหมาย (ผลผลิตของ โครงการ)	งบประมาณและที่ผ่านมา					ตัวชี้วัด (KPI)	ผลที่คาดว่าจะได้รับ	หน่วยงานที่ รับผิดชอบหลัก
				๒๕๖๖ (บาท)	๒๕๖๗ (บาท)	๒๕๖๘ (บาท)	๒๕๖๙ (บาท)	๒๕๗๐ (บาท)			
๔๖	โครงการปรับปรุงระบบ ประปาหมู่บ้าน ลูกที่ ๒ หมู่ที่ ๔	เพื่อให้ระบบประปา ในตำบลตะคร้อเอนมี ความสมบูรณ์มากขึ้น	ปรับปรุงระบบประปา โดยใช้ท่อPEขนาด ๓ นิ้วขุดวางท่อและฝัง กลบ	-	-	-	๕๐๐,๐๐๐	-	ร้อยละของ ประชาชนที่มี คุณภาพชีวิตที่ดีขึ้น	ประชาชนมีน้ำที่มี คุณภาพใช้สำหรับ การบริโภค	สำนักปลัด
๔๗	โครงการปรับปรุงระบบ ประปาหมู่บ้าน ลูกที่ ๒ หมู่ที่ ๖	เพื่อให้ระบบประปา ในตำบลตะคร้อเอนมี ความสมบูรณ์มากขึ้น	ปรับปรุงระบบประปา โดยใช้ท่อPEขนาด ๓ นิ้วขุดวางท่อและฝัง กลบ	-	-	-	๕๐๐,๐๐๐	-	ร้อยละของ ประชาชนที่มี คุณภาพชีวิตที่ดีขึ้น	ประชาชนมีน้ำที่มี คุณภาพใช้สำหรับ การบริโภค	สำนักปลัด
๔๘	โครงการปรับปรุงระบบ ประปาหมู่บ้าน หมู่ที่ ๗	เพื่อให้ระบบประปา ในตำบลตะคร้อเอนมี ความสมบูรณ์มากขึ้น	ปรับปรุงระบบประปา โดยใช้ท่อPEขนาด ๓ นิ้วขุดวางท่อและฝัง กลบ	-	-	-	๕๐๐,๐๐๐	-	ร้อยละของ ประชาชนที่มี คุณภาพชีวิตที่ดีขึ้น	ประชาชนมีน้ำที่มี คุณภาพใช้สำหรับ การบริโภค	สำนักปลัด
๔๙	โครงการปรับปรุงระบบ ประปาหมู่บ้าน หมู่ที่ ๘	เพื่อให้ระบบประปา ในตำบลตะคร้อเอนมี ความสมบูรณ์มากขึ้น	ปรับปรุงระบบประปา โดยใช้ท่อPEขนาด ๓ นิ้วขุดวางท่อและฝัง กลบ	-	-	-	๕๐๐,๐๐๐	-	ร้อยละของ ประชาชนที่มี คุณภาพชีวิตที่ดีขึ้น	ประชาชนมีน้ำที่มี คุณภาพใช้สำหรับ การบริโภค	สำนักปลัด

รายละเอียดโครงการพัฒนา
แผนพัฒนาท้องถิ่น (พ.ศ.๒๕๖๖ - ๒๕๗๐)
องค์การบริหารส่วนตำบลตะคร้อเอน อำเภอท่ามะกา จังหวัดกาญจนบุรี

ก. ยุทธศาสตร์จังหวัดที่ ๒ ส่งเสริมและพัฒนาการค้าการลงทุนสู่สากล

(แบบ ผ.๐๒)

ข. ยุทธศาสตร์การพัฒนาขององค์กรปกครองส่วนท้องถิ่นที่ ๑ ด้านพัฒนาเศรษฐกิจ

ยุทธศาสตร์ด้านพัฒนาเศรษฐกิจ

แผนงานการพาณิชย์

ที่	โครงการ	วัตถุประสงค์	เป้าหมาย (ผลผลิตของ โครงการ)	งบประมาณและที่ผ่านมา					ตัวชี้วัด (KPI)	ผลที่คาดว่าจะได้รับ	หน่วยงานที่ รับผิดชอบหลัก
				๒๕๖๖ (บาท)	๒๕๖๗ (บาท)	๒๕๖๘ (บาท)	๒๕๖๙ (บาท)	๒๕๗๐ (บาท)			
๕๐	โครงการปรับปรุงระบบ ประปาหมู่บ้าน ลูกที่ ๑ หมู่ที่ ๑๐	เพื่อให้ระบบประปา ในตำบลตะคร้อเอนมี ความสมบูรณ์มากขึ้น	ปรับปรุงระบบประปา โดยใช้ท่อPEขนาด ๓ นิ้วขุดวางท่อและฝัง กลบ	-	-	-	๕๐๐,๐๐๐	-	- ร้อยละของ ประชาชนที่มี คุณภาพชีวิตที่ดีขึ้น	ประชาชนมีน้ำที่มี คุณภาพใช้สำหรับ การบริโภค	สำนักปลัด
๕๑	โครงการเจาะบ่อบาดาล หมู่ที่ ๓	เพื่อเจาะบ่อบาดาล	เจาะบ่อบาดาล	-	-	-	๓๕๐,๐๐๐	-	- ร้อยละของ ประชาชนที่มี คุณภาพชีวิตที่ดีขึ้น	ประชาชนมี คุณภาพชีวิตที่ดีขึ้น	สำนักปลัด
๕๒	โครงการเจาะบ่อบาดาล หมู่ที่ ๔	เพื่อเจาะบ่อบาดาล	เจาะบ่อบาดาล	-	-	-	๑๕๐,๐๐๐	-	- ร้อยละของ ประชาชนที่มี คุณภาพชีวิตที่ดีขึ้น	ประชาชนมี คุณภาพชีวิตที่ดีขึ้น	สำนักปลัด
๕๓	โครงการเจาะบ่อบาดาล หมู่ที่ ๕	เพื่อเจาะบ่อบาดาล	เจาะบ่อบาดาล	-	-	-	๑๕๐,๐๐๐	-	- ร้อยละของ ประชาชนที่มี คุณภาพชีวิตที่ดีขึ้น	ประชาชนมี คุณภาพชีวิตที่ดีขึ้น	สำนักปลัด
๕๔	โครงการเจาะบ่อบาดาล หมู่ที่ ๖	เพื่อเจาะบ่อบาดาล	เจาะบ่อบาดาล	-	-	-	๑๕๐,๐๐๐	-	- ร้อยละของ ประชาชนที่มี คุณภาพชีวิตที่ดีขึ้น	ประชาชนมี คุณภาพชีวิตที่ดีขึ้น	สำนักปลัด
๕๕	โครงการเจาะบ่อบาดาล หมู่ที่ ๗	เพื่อเจาะบ่อบาดาล	เจาะบ่อบาดาล	-	-	-	๑๕๐,๐๐๐	-	- ร้อยละของ ประชาชนที่มี คุณภาพชีวิตที่ดีขึ้น	ประชาชนมี คุณภาพชีวิตที่ดีขึ้น	สำนักปลัด

รายละเอียดโครงการพัฒนา
แผนพัฒนาท้องถิ่น (พ.ศ.๒๕๖๖ - ๒๕๗๐)
องค์การบริหารส่วนตำบลตะคร้อเอน อำเภอท่ามะกา จังหวัดกาญจนบุรี

ก. ยุทธศาสตร์จังหวัดที่ ๒ ส่งเสริมและพัฒนาการค้าการลงทุนสู่สากล

(แบบ ผ.๐๒)

ข. ยุทธศาสตร์การพัฒนาขององค์กรปกครองส่วนท้องถิ่นที่ ๑ ด้านพัฒนาเศรษฐกิจ

ยุทธศาสตร์ด้านพัฒนาเศรษฐกิจ

แผนงานการพาณิชย์

ที่	โครงการ	วัตถุประสงค์	เป้าหมาย (ผลผลิตของ โครงการ)	งบประมาณและที่ผ่านมา					ตัวชี้วัด (KPI)	ผลที่คาดว่าจะได้รับ	หน่วยงานที่ รับผิดชอบหลัก
				๒๕๖๖ (บาท)	๒๕๖๗ (บาท)	๒๕๖๘ (บาท)	๒๕๖๙ (บาท)	๒๕๗๐ (บาท)			
๕๖	โครงการเจาะบ่อบาดาล หมู่ที่ ๘	เพื่อเจาะบ่อบาดาล	เจาะบ่อบาดาล	-	-	-	๑๕๐,๐๐๐	-	ร้อยละของประชาชนที่มีคุณภาพชีวิตที่ดีขึ้น	ประชาชนมีคุณภาพชีวิตที่ดีขึ้น	สำนักปลัด
๕๗	โครงการเจาะบ่อบาดาล หมู่ที่ ๙	เพื่อเจาะบ่อบาดาล	เจาะบ่อบาดาล	-	-	-	๑๕๐,๐๐๐	-	ร้อยละของประชาชนที่มีคุณภาพชีวิตที่ดีขึ้น	ประชาชนมีคุณภาพชีวิตที่ดีขึ้น	สำนักปลัด
๕๘	โครงการเจาะบ่อบาดาล หมู่ที่ ๑๐	เพื่อเจาะบ่อบาดาล	เจาะบ่อบาดาล	-	-	-	๑๕๐,๐๐๐	-	ร้อยละของประชาชนที่มีคุณภาพชีวิตที่ดีขึ้น	ประชาชนมีคุณภาพชีวิตที่ดีขึ้น	สำนักปลัด
๕๙	โครงการปรับปรุงระบบประปาหมู่บ้าน ลูกที่ ๒ หมู่ที่ ๑๓	เพื่อให้ระบบประปาในตำบลตะคร้อเอนมีความสมบูรณ์มากขึ้น	ปรับปรุงระบบประปาหมู่บ้าน	-	-	-	-	๑๔๐,๐๐๐	ร้อยละของประชาชนที่มีคุณภาพชีวิตที่ดีขึ้น	ประชาชนมีน้ำที่มียุภาพใช้สำหรับการบริโภค	สำนักปลัด
๖๐	โครงการปรับปรุงระบบประปาหมู่บ้าน ลูกที่ ๑ หมู่ที่ ๑๔	เพื่อให้ระบบประปาในตำบลตะคร้อเอนมีความสมบูรณ์มากขึ้น	ปรับปรุงระบบประปาหมู่บ้าน	-	-	-	-	๑๔๐,๐๐๐	ร้อยละของประชาชนที่มีคุณภาพชีวิตที่ดีขึ้น	ประชาชนมีน้ำที่มียุภาพใช้สำหรับการบริโภค	สำนักปลัด

รายละเอียดโครงการพัฒนา
แผนพัฒนาท้องถิ่น (พ.ศ.๒๕๖๖ - ๒๕๗๐)
องค์การบริหารส่วนตำบลตะคร้ำเอน อำเภอท่ามะกา จังหวัดกาญจนบุรี

ก. ยุทธศาสตร์จังหวัดที่ ๒ ส่งเสริมและพัฒนาการค้าการลงทุนสู่สากล

(แบบ ผ.๐๒)

ข. ยุทธศาสตร์การพัฒนาขององค์กรปกครองส่วนท้องถิ่นที่ ๑ ด้านพัฒนาเศรษฐกิจ

ยุทธศาสตร์ด้านพัฒนาเศรษฐกิจ

แผนงานการพาณิชย์

ที่	โครงการ	วัตถุประสงค์	เป้าหมาย (ผลผลิตของ โครงการ)	งบประมาณและที่ผ่านมา					ตัวชี้วัด (KPI)	ผลที่คาดว่าจะได้รับ	หน่วยงานที่ รับผิดชอบหลัก
				๒๕๖๖ (บาท)	๒๕๖๗ (บาท)	๒๕๖๘ (บาท)	๒๕๖๙ (บาท)	๒๕๗๐ (บาท)			
๖๑	โครงการปรับปรุงระบบ ประปาหมู่บ้าน หมู่ที่ ๑๕	เพื่อให้ระบบประปา ในตำบลตะคร้ำเอนมี ความสมบูรณ์มากขึ้น	ปรับปรุงระบบ ประปาหมู่บ้าน	-	-	-	-	-	ร้อยละของ ประชาชนที่มี คุณภาพชีวิตที่ดีขึ้น	ประชาชนมีน้ำที่มี คุณภาพใช้สำหรับ การบริโภค	สำนักปลัด
๖๒	โครงการเจาะบ่อบาดาล หมู่ที่ ๑๒	เพื่อเจาะบ่อบาดาล	เจาะบ่อบาดาล	-	-	-	-	-	ร้อยละของ ประชาชนที่มี คุณภาพชีวิตที่ดีขึ้น	ประชาชนมี คุณภาพชีวิตที่ดีขึ้น	สำนักปลัด
๖๓	โครงการเจาะบ่อบาดาล หมู่ที่ ๑๓	เพื่อเจาะบ่อบาดาล	เจาะบ่อบาดาล	-	-	-	-	-	ร้อยละของ ประชาชนที่มี คุณภาพชีวิตที่ดีขึ้น	ประชาชนมี คุณภาพชีวิตที่ดีขึ้น	สำนักปลัด
๖๔	โครงการเจาะบ่อบาดาล หมู่ที่ ๑๔	เพื่อเจาะบ่อบาดาล	เจาะบ่อบาดาล	-	-	-	-	-	ร้อยละของ ประชาชนที่มี คุณภาพชีวิตที่ดีขึ้น	ประชาชนมี คุณภาพชีวิตที่ดีขึ้น	สำนักปลัด
๖๕	โครงการเจาะบ่อบาดาล หมู่ที่ ๑๕	เพื่อเจาะบ่อบาดาล	เจาะบ่อบาดาล	-	-	-	-	-	ร้อยละของ ประชาชนที่มี คุณภาพชีวิตที่ดีขึ้น	ประชาชนมี คุณภาพชีวิตที่ดีขึ้น	สำนักปลัด
๖๖	โครงการเจาะบ่อบาดาล หมู่ที่ ๑๖	เพื่อเจาะบ่อบาดาล	เจาะบ่อบาดาล	-	-	-	-	-	ร้อยละของ ประชาชนที่มี คุณภาพชีวิตที่ดีขึ้น	ประชาชนมี คุณภาพชีวิตที่ดีขึ้น	สำนักปลัด

รายละเอียดโครงการพัฒนา
แผนพัฒนาท้องถิ่น (พ.ศ.๒๕๖๖ - ๒๕๗๐)
องค์การบริหารส่วนตำบลตะคร้ำเอน อำเภอท่ามะกา จังหวัดกาญจนบุรี

ก. ยุทธศาสตร์จังหวัดที่ ๒ ส่งเสริมและพัฒนาการค้าการลงทุนสู่สากล

(แบบ ผ.๐๒)

ข. ยุทธศาสตร์การพัฒนาขององค์กรปกครองส่วนท้องถิ่นที่ ๑ ด้านพัฒนาเศรษฐกิจ

ยุทธศาสตร์ด้านพัฒนาเศรษฐกิจ

แผนงานการพาณิชย์

ที่	โครงการ	วัตถุประสงค์	เป้าหมาย (ผลผลิตของ โครงการ)	งบประมาณและที่ผ่านมา					ตัวชี้วัด (KPI)	ผลที่คาดว่าจะได้รับ	หน่วยงานที่ รับผิดชอบหลัก
				๒๕๖๖ (บาท)	๒๕๖๗ (บาท)	๒๕๖๘ (บาท)	๒๕๖๙ (บาท)	๒๕๗๐ (บาท)			

รายละเอียดโครงการพัฒนา
แผนพัฒนาท้องถิ่น (พ.ศ.๒๕๖๖ - ๒๕๗๐)
องค์การบริหารส่วนตำบลตะคร้ำเอน อำเภอท่ามะกา จังหวัดกาญจนบุรี

ก. ยุทธศาสตร์จังหวัดที่ ๓ ส่งเสริมความเป็นเมืองน่าอยู่

(แบบ ผ.๐๒)

ข. ยุทธศาสตร์การพัฒนาขององค์กรปกครองส่วนท้องถิ่นที่ ๒ ด้านพัฒนาสังคม

ยุทธศาสตร์ด้านพัฒนาสังคม

แผนงานการรักษาความสงบภายใน

ที่	โครงการ	วัตถุประสงค์	เป้าหมาย (ผลผลิตของ โครงการ)	งบประมาณและที่ผ่านมา					ตัวชี้วัด (KPI)	ผลที่คาดว่าจะได้รับ	หน่วยงานที่ รับผิดชอบหลัก
				๒๕๖๖ (บาท)	๒๕๖๗ (บาท)	๒๕๖๘ (บาท)	๒๕๖๙ (บาท)	๒๕๗๐ (บาท)			
๑	โครงการซักซ้อมแผน ป้องกันและบรรเทาสา ธารณภัย	เพื่อเตรียมความ พร้อมในการป้องกัน และบรรเทาสาธารณ ภัย	เจ้าหน้าที่และ ประชาชนในพื้นที่ ตำบลตะคร้ำเอน	๖๐,๐๐๐	๖๐,๐๐๐	๖๐,๐๐๐	๖๐,๐๐๐	๖๐,๐๐๐	เจ้าหน้าที่และ ประชาชนตำบล ตะคร้ำเอนมีความรู้ ในการป้องกันและ บรรเทาสาธารณภัย เพิ่มขึ้น	เจ้าหน้าที่และ ประชาชนตำบล ตะคร้ำเอน สามารถ นำความรู้ที่ได้รับไป ปรับใช้ใน ชีวิตประจำวันและมี การเฝ้าระวังเพิ่ม มากขึ้น	สำนักปลัด
๒	โครงการตรวจสอบระบบ ความปลอดภัยในอาคาร สถานที่ราชการ	ดำเนินการตรวจสอบ ระบบความปลอดภัย ในอาคารสถานที่ ราชการภายในตำบล ตะคร้ำเอน	สถานที่ราชการ ภายในตำบลตะคร้ำ เอน	๒๐,๐๐๐	๑๐,๐๐๐	๑๐,๐๐๐	๑๐,๐๐๐	๑๐,๐๐๐	สถานที่ราชการมี ความปลอดภัย เพิ่มขึ้นร้อยละ ๘๐	สถานที่ราชการมี ความปลอดภัยทั้ง ชีวิตและทรัพย์สิน	สำนักปลัด
๓	โครงการตั้งจุดบริการ ประชาชนในช่วงเทศกาล	เพื่อป้องกันและลด อุบัติเหตุในช่วง เทศกาล	ตั้งด่านเพื่อเฝ้า ระวังการเกิด อุบัติเหตุในพื้นที่ บริเวณจุดเสี่ยง	๙๐,๐๐๐	๖๐,๐๐๐	๖๐,๐๐๐	๖๐,๐๐๐	๖๐,๐๐๐	จำนวนอุบัติเหตุช่วง เทศกาลในพื้นที่ตำบล ตะคร้ำเอนลดลงจาก ปีที่ผ่านมาร้อยละ ๕๐	ประชาชนมีความ ปลอดภัยในการใช้รถ ใช้ถนนมากขึ้น	สำนักปลัด

รายละเอียดโครงการพัฒนา
แผนพัฒนาท้องถิ่น (พ.ศ.๒๕๖๖ - ๒๕๗๐)
องค์การบริหารส่วนตำบลตะคร้ำเอน อำเภอท่ามะกา จังหวัดกาญจนบุรี

ก. ยุทธศาสตร์จังหวัดที่ ๓ ส่งเสริมความเป็นเมืองน่าอยู่

(แบบ ผ.๐๒)

ข. ยุทธศาสตร์การพัฒนาขององค์กรปกครองส่วนท้องถิ่นที่ ๒ ด้านพัฒนาสังคม

ยุทธศาสตร์ด้านพัฒนาสังคม

แผนงานการรักษาความสงบภายใน

ที่	โครงการ	วัตถุประสงค์	เป้าหมาย (ผลผลิตของ โครงการ)	งบประมาณและที่ผ่านมา					ตัวชี้วัด (KPI)	ผลที่คาดว่าจะได้รับ	หน่วยงานที่ รับผิดชอบหลัก
				๒๕๖๖ (บาท)	๒๕๖๗ (บาท)	๒๕๖๘ (บาท)	๒๕๖๙ (บาท)	๒๕๗๐ (บาท)			
๔	โครงการฝึกทบทวน อปพร.	เพื่อเพิ่มศักยภาพ ให้แก่สมาชิก อปพร.	สมาชิก อปพร.	๖๐,๐๐๐	๖๐,๐๐๐	๖๐,๐๐๐	๖๐,๐๐๐	๖๐,๐๐๐	ผู้เข้ารับการอบรมมี ความรู้เพิ่มขึ้นร้อยละ ๗๐	สมาชิก อปพร. มี ศักยภาพในการ ปฏิบัติเพิ่มมากขึ้น	สำนักปลัด
๕	โครงการฝึกอบรมเพิ่มพูน ความรู้ อปพร.	เพื่อเพิ่มพูนความรู้ ให้แก่สมาชิก อปพร.	สมาชิก อปพร.	๒๗๐,๐๐๐	๒๗๐,๐๐๐	๒๗๐,๐๐๐	๒๗๐,๐๐๐	๒๗๐,๐๐๐	ผู้เข้ารับการอบรมมี ความรู้เพิ่มขึ้นร้อยละ ๗๐	สมาชิก อปพร. มี ศักยภาพในการ ปฏิบัติเพิ่มมากขึ้น	สำนักปลัด
๖	โครงการฝึกอบรมให้ ความรู้ประชาชน	เพื่อฝึกอบรมให้ ความรู้ประชาชนใน ด้านการป้องกันและ ระงับอัคคีภัยใน ครัวเรือน	ประชาชนในพื้นที่ ตำบลตะคร้ำเอน	๑๒๐,๐๐๐	๘๐,๐๐๐	๘๐,๐๐๐	๘๐,๐๐๐	๘๐,๐๐๐	ร้อยละของประชาชน มีคุณภาพชีวิตที่ดีขึ้น	ประชาชนมีความรู้ มากขึ้น	สำนักปลัด
๗	โครงการรณรงค์ ประชาสัมพันธ์เพื่อป้องกัน และแก้ไขปัญหาเสพติด	เพื่อรณรงค์ ประชาสัมพันธ์เพื่อ ป้องกันและแก้ไข ปัญหาเสพติด	ประชาชนในพื้นที่ ตำบลตะคร้ำเอน	๔๐,๐๐๐	๔๐,๐๐๐	๔๐,๐๐๐	๔๐,๐๐๐	๔๐,๐๐๐	ร้อยละของประชาชน มีคุณภาพชีวิตที่ดีขึ้น	ประชาชนมีความรู้ มากขึ้น	สำนักปลัด

รายละเอียดโครงการพัฒนา
แผนพัฒนาท้องถิ่น (พ.ศ.๒๕๖๖ - ๒๕๗๐)
องค์การบริหารส่วนตำบลตะคร้ำเอน อำเภอท่ามะกา จังหวัดกาญจนบุรี

ก. ยุทธศาสตร์จังหวัดที่ ๓ ส่งเสริมความเป็นเมืองน่าอยู่

(แบบ ผ.๐๒)

ข. ยุทธศาสตร์การพัฒนาขององค์กรปกครองส่วนท้องถิ่นที่ ๒ ด้านพัฒนาสังคม

ยุทธศาสตร์ด้านพัฒนาสังคม

แผนงานการรักษาความสงบภายใน

ที่	โครงการ	วัตถุประสงค์	เป้าหมาย (ผลผลิตของ โครงการ)	งบประมาณและที่ผ่านมา					ตัวชี้วัด (KPI)	ผลที่คาดว่าจะได้รับ	หน่วยงานที่ รับผิดชอบหลัก
				๒๕๖๖ (บาท)	๒๕๖๗ (บาท)	๒๕๖๘ (บาท)	๒๕๖๙ (บาท)	๒๕๗๐ (บาท)			
๘	โครงการอบรมความรู้ขับขี่ปลอดภัย	เพื่อให้ผู้ใช้รถใช้ถนนปฏิบัติตามกฎหมายได้อย่างถูกต้อง	ประชาชนในพื้นที่ตำบลตะคร้ำเอน	๔๐,๐๐๐	๒๐,๐๐๐	๒๐,๐๐๐	๒๐,๐๐๐	๒๐,๐๐๐	ร้อยละอุบัติเหตุทางถนนลดน้อยลง	ประชาชนมีความรู้ความเข้าใจกฎหมายจราจรและกฎหมายที่เกี่ยวข้องมากขึ้น ลดอุบัติเหตุ การจราจรให้น้อยลง	สำนักปลัด
๙	โครงการอบรมให้ความรู้เด็กในโรงเรียนหรือประชาชนเกี่ยวกับภัยต่าง ๆ ที่อาจเกิดขึ้นได้และทราบถึงแนวทางป้องกัน	เพื่ออบรมให้ความรู้เด็กในโรงเรียนหรือประชาชนเกี่ยวกับภัยต่าง ๆ ที่อาจเกิดขึ้นได้และทราบถึงแนวทางป้องกัน	ประชาชนและเยาวชนในพื้นที่ตำบลตะคร้ำเอน	๔๐,๐๐๐	๑๐,๐๐๐	๑๐,๐๐๐	๑๐,๐๐๐	๑๐,๐๐๐	ร้อยละของประชาชนมีคุณภาพชีวิตที่ดีขึ้น	ประชาชนและเยาวชนในพื้นที่ตำบลตะคร้ำเอนมีความรู้เพิ่มมากขึ้น	สำนักปลัด

รายละเอียดโครงการพัฒนา
แผนพัฒนาท้องถิ่น (พ.ศ.๒๕๖๖ - ๒๕๗๐)

องค์การบริหารส่วนตำบลตะคร้ำเอน อำเภอท่ามะกา จังหวัดกาญจนบุรี

ก. ยุทธศาสตร์จังหวัดที่ ๓ ส่งเสริมความเป็นเมืองน่าอยู่

(แบบ ผ.๑๒)

ข. ยุทธศาสตร์การพัฒนาขององค์กรปกครองส่วนท้องถิ่นที่ ๒ ด้านพัฒนาสังคม

ยุทธศาสตร์ด้านพัฒนาสังคม

แผนงานสร้างความเข้มแข็งของชุมชน

ที่	โครงการ	วัตถุประสงค์	เป้าหมาย (ผลผลิตของโครงการ)	งบประมาณและที่ผ่านมา					ตัวชี้วัด (KPI)	ผลที่คาดว่าจะได้รับ	หน่วยงานที่ รับผิดชอบหลัก
				๒๕๖๖ (บาท)	๒๕๖๗ (บาท)	๒๕๖๘ (บาท)	๒๕๖๙ (บาท)	๒๕๗๐ (บาท)			
๑	โครงการประชุม ประชาคมหมู่บ้านเพื่อ จัดทำแผนทบทวน พัฒนาท้องถิ่น	เพื่อส่งเสริมการมีส่วนร่วม ในการดำเนินการประชุม ประชาคมหมู่บ้านเพื่อ จัดทำแผนทบทวนพัฒนา ท้องถิ่น	ประชาชนตำบลตะคร้ำ เอน จำนวน ๑๕ หมู่บ้าน	๖๐,๐๐๐	๖๐,๐๐๐	๖๐,๐๐๐	๖๐,๐๐๐	๖๐,๐๐๐	ร้อยละของ ประชาชนที่มีส่วน ร่วมในการแก้ไข ปัญหาภายใน หมู่บ้าน	ประชาชนมีส่วนร่วม ในการดำเนิน กิจกรรมของ อบต.	สำนักปลัด
๒	โครงการบึงกลิ้งนึ่งเดย์	เพื่อส่งเสริมการมีส่วนร่วม ในการดำเนินการรักษา ความสะอาดและความ เป็นระเบียบเรียบร้อย ภายในตำบล	ประชาชนตำบลตะคร้ำ เอน จำนวน ๑๕ หมู่บ้าน	๒๐,๐๐๐	๒๐,๐๐๐	๒๐,๐๐๐	๒๐,๐๐๐	๒๐,๐๐๐	ร้อยละของ ประชาชนที่มีส่วน ร่วมในโครงการ	ประชาชนมีส่วนร่วม ในการดำเนิน กิจกรรมของ อบต.	สำนักปลัด
๓	โครงการฝึกอาชีพ สำหรับคนพิการ	เพื่อพัฒนาด้านอาชีพ ให้กับคนพิการมีรายได้ เสริมที่มั่นคง	คนพิการภายในตำบล ตะคร้ำเอน จำนวน ๑๕ หมู่บ้าน	๘๐,๐๐๐	๕๐,๐๐๐	๕๐,๐๐๐	๕๐,๐๐๐	๕๐,๐๐๐	คนพิการมีรายได้ เสริมเพิ่มขึ้น	เกิดกลุ่มอาชีพที่เป็น รูปธรรม	สำนักปลัด
๔	โครงการพัฒนา ศักยภาพกลุ่มสตรี	เพื่อพัฒนาศักยภาพให้กับ กลุ่มสตรี	กลุ่มสตรีภายในตำบล ตะคร้ำเอน จำนวน ๑๕ หมู่บ้าน	๓๐,๐๐๐	๓๐,๐๐๐	๓๐,๐๐๐	๓๐,๐๐๐	๓๐,๐๐๐	กลุ่มสตรีมีรายได้ เสริมเพิ่มขึ้น	เกิดกลุ่มอาชีพที่เป็น รูปธรรม	สำนักปลัด
๕	โครงการส่งเสริม ประชาธิปไตยใน โรงเรียน	เพื่อส่งเสริมให้เยาวชน เข้าใจถึงบทบาทหน้าที่ ของตนเอง	สนับสนุนให้เยาวชน เข้าใจถึงบทบาทหน้าที่ ของตนเอง	๑๐,๐๐๐	๑๐,๐๐๐	๑๐,๐๐๐	๑๐,๐๐๐	๑๐,๐๐๐	ร้อยละของ เยาวชนที่มี คุณภาพชีวิตที่ดีขึ้น	เยาวชนได้เรียนรู้ถึง บทบาทหน้าที่ของ ตนเอง	สำนักปลัด

รายละเอียดโครงการพัฒนา
แผนพัฒนาท้องถิ่น (พ.ศ.๒๕๖๖ - ๒๕๗๐)

องค์การบริหารส่วนตำบลตะคร้ำเอน อำเภอท่ามะกา จังหวัดกาญจนบุรี

ก. ยุทธศาสตร์จังหวัดที่ ๓ ส่งเสริมความเป็นเมืองน่าอยู่

(แบบ ผ.๐๒)

ข. ยุทธศาสตร์การพัฒนาขององค์กรปกครองส่วนท้องถิ่นที่ ๒ ด้านพัฒนาสังคม

ยุทธศาสตร์ด้านพัฒนาสังคม

แผนงานสร้างความเข้มแข็งของชุมชน

ที่	โครงการ	วัตถุประสงค์	เป้าหมาย (ผลผลิตของโครงการ)	งบประมาณและที่ผ่านมา					ตัวชี้วัด (KPI)	ผลที่คาดว่าจะได้รับ	หน่วยงานที่ รับผิดชอบหลัก
				๒๕๖๖ (บาท)	๒๕๖๗ (บาท)	๒๕๖๘ (บาท)	๒๕๖๙ (บาท)	๒๕๗๐ (บาท)			
๖	โครงการส่งเสริมพัฒนาคุณภาพชีวิตผู้สูงอายุ	เพื่อส่งเสริมพัฒนาคุณภาพชีวิตผู้สูงอายุ	ผู้สูงอายุภายในตำบลตะคร้ำเอน	๓๐,๐๐๐	๓๐,๐๐๐	๓๐,๐๐๐	๓๐,๐๐๐	๓๐,๐๐๐	ร้อยละของผู้สูงอายุที่มีสุขภาพร่างกายที่แข็งแรง	ผู้สูงอายุภายในตำบลตะคร้ำเอนมีสุขภาพร่างกายที่แข็งแรง	สำนักปลัด
๗	โครงการสร้างรัก สานสัมพันธ์ ครอบครัวยุคใหม่ใส่ใจทำดี	เพื่อสร้างรัก สานสัมพันธ์ ครอบครัวยุคใหม่ใส่ใจทำดี	ส่งเสริมความอบอุ่นภายในครอบครัว	๔๐,๐๐๐	๔๐,๐๐๐	๔๐,๐๐๐	๔๐,๐๐๐	๔๐,๐๐๐	ร้อยละของประชาชนที่มีคุณภาพชีวิตที่ดีขึ้น	ทำให้ประชาชนภายในตำบลตะคร้ำเอนมีครอบครัวที่อบอุ่น	สำนักปลัด
๘	โครงการเสริมสร้างความอบอุ่นในครอบครัว	เพื่อเสริมสร้างความอบอุ่นในครอบครัว	ส่งเสริมความอบอุ่นภายในครอบครัว	๑๕๐,๐๐๐	๑๕๐,๐๐๐	๑๕๐,๐๐๐	๑๕๐,๐๐๐	๑๕๐,๐๐๐	ร้อยละของประชาชนที่มีคุณภาพชีวิตที่ดีขึ้น	ทำให้ประชาชนภายในตำบลตะคร้ำเอนมีครอบครัวที่อบอุ่น	สำนักปลัด
๙	โครงการอบรมอาชีพเสริม ลดรายจ่ายเพิ่มรายได้ตามแนวทางเศรษฐกิจพอเพียง	เพื่อจัดอบรมอาชีพเสริมลดรายจ่ายเพิ่มรายได้ตามแนวทางเศรษฐกิจพอเพียง	ประชาชนตำบลตะคร้ำเอน จำนวน ๑๕ หมู่บ้าน	๓๐,๐๐๐	๓๐,๐๐๐	๓๐,๐๐๐	๓๐,๐๐๐	๓๐,๐๐๐	ร้อยละของประชาชนที่มีคุณภาพชีวิตที่ดีขึ้น	ประชาชนมีคุณภาพชีวิตที่ดีขึ้น	สำนักปลัด
๑๐	โครงการฝึกอาชีพช่างซ่อมไฟฟ้าอิเล็กทรอนิกส์และเครื่องยนต์	เพื่อจัดอบรมอาชีพช่างซ่อมไฟฟ้าอิเล็กทรอนิกส์และเครื่องยนต์	ประชาชนตำบลตะคร้ำเอน จำนวน ๑๕ หมู่บ้าน	๔๐,๐๐๐	๔๐,๐๐๐	๔๐,๐๐๐	๔๐,๐๐๐	๔๐,๐๐๐	ร้อยละของประชาชนที่มีคุณภาพชีวิตที่ดีขึ้น	ประชาชนมีคุณภาพชีวิตที่ดีขึ้น	สำนักปลัด

รายละเอียดโครงการพัฒนา
แผนพัฒนาท้องถิ่น (พ.ศ.๒๕๖๖ - ๒๕๗๐)

องค์การบริหารส่วนตำบลตะคร้ำเอน อำเภอท่ามะกา จังหวัดกาญจนบุรี

ก. ยุทธศาสตร์จังหวัดที่ ๓ ส่งเสริมความเป็นเมืองน่าอยู่

(แบบ ผ.๐๒)

ข. ยุทธศาสตร์การพัฒนาขององค์กรปกครองส่วนท้องถิ่นที่ ๒ ด้านพัฒนาสังคม

ยุทธศาสตร์ด้านพัฒนาสังคม

แผนงานสร้างความเข้มแข็งของชุมชน

ที่	โครงการ	วัตถุประสงค์	เป้าหมาย (ผลผลิตของโครงการ)	งบประมาณและที่ผ่านมา					ตัวชี้วัด (KPI)	ผลที่คาดว่าจะได้รับ	หน่วยงานที่ รับผิดชอบหลัก
				๒๕๖๖ (บาท)	๒๕๖๗ (บาท)	๒๕๖๘ (บาท)	๒๕๖๙ (บาท)	๒๕๗๐ (บาท)			
๑๑	โครงการอบรมพัฒนาศักยภาพประชาชนตำบลตะคร้ำเอน	เพื่อจัดอบรมพัฒนาศักยภาพประชาชนตำบลตะคร้ำเอน	ประชาชนตำบลตะคร้ำเอน จำนวน ๑๕ หมู่บ้าน	๙๐,๐๐๐	๙๐,๐๐๐	๙๐,๐๐๐	๙๐,๐๐๐	๙๐,๐๐๐	ร้อยละของประชาชนที่มีคุณภาพชีวิตที่ดีขึ้น	ประชาชนมีคุณภาพชีวิตที่ดีขึ้น	สำนักปลัด
๑๒	โครงการส่งเสริมสุขภาพผู้สูงอายุ	เพื่อให้ผู้สูงอายุมีความรู้ และสามารถดูแลสุขภาพของตนเองเบื้องต้นได้	ผู้สูงอายุตำบลตะคร้ำเอน จำนวน ๑๕ หมู่บ้าน	๕,๐๐๐	๕,๐๐๐	๕,๐๐๐	๕,๐๐๐	๕,๐๐๐	ร้อยละของผู้สูงอายุที่มีคุณภาพชีวิตที่ดีขึ้น	ผู้สูงอายุมีสุขภาพที่ดีขึ้น	สำนักปลัด
๑๓	โครงการฝึกอาชีพการประกอบอาหารเพื่อการจำหน่าย	เพื่อจัดอบรมอาชีพการประกอบอาหารเพื่อการจำหน่าย	ประชาชนตำบลตะคร้ำเอน จำนวน ๑๕ หมู่บ้าน	๑๐๐,๐๐๐	๑๐๐,๐๐๐	๑๐๐,๐๐๐	๑๐๐,๐๐๐	๑๐๐,๐๐๐	ร้อยละของประชาชนที่มีคุณภาพชีวิตที่ดีขึ้น	ประชาชนมีคุณภาพชีวิตที่ดีขึ้น	สำนักปลัด

รายละเอียดโครงการพัฒนา
แผนพัฒนาท้องถิ่น(พ.ศ.๒๕๖๖ - ๒๕๗๐)
องค์การบริหารส่วนตำบลตะคร้ำเอน อำเภอท่ามะกา จังหวัดกาญจนบุรี

ก. ยุทธศาสตร์จังหวัดที่ ๓ ส่งเสริมความเป็นเมืองน่าอยู่

ข. ยุทธศาสตร์การพัฒนาขององค์รปกครองส่วนท้องถิ่นที่ ๓ ด้านพัฒนาสิ่งแวดล้อม

(แบบ ผ.๐๒)

ยุทธศาสตร์ด้านพัฒนาสิ่งแวดล้อม

แผนงานการเกษตร

ที่	โครงการ	วัตถุประสงค์	เป้าหมาย (ผลผลิตของโครงการ)	งบประมาณและที่ผ่านมา					ตัวชี้วัด (KPI)	ผลที่คาดว่าจะ ได้รับ	หน่วยงานที่ รับผิดชอบหลัก
				๒๕๖๖ (บาท)	๒๕๖๗ (บาท)	๒๕๖๘ (บาท)	๒๕๖๙ (บาท)	๒๕๗๐ (บาท)			
๑	โครงการฝึกอาชีพ เกี่ยวกับทางด้าน การเกษตร	เพื่อฝึกอาชีพทางด้าน การเกษตรให้กับ ประชาชนตำบลตะคร้ำเอน	เพื่อสนับสนุนอาชีพ ทางด้านการเกษตรให้กับ ประชาชนตำบลตะคร้ำเอน	๕๐,๐๐๐	๕๐,๐๐๐	๕๐,๐๐๐	๕๐,๐๐๐	๕๐,๐๐๐	ร้อยละความพึง พอใจของประชาชน มีคุณภาพชีวิตที่ดีขึ้น	เกษตรกรมีความรู้ แนวทางการ เพาะปลูกแบบใหม่	สำนักปลัด
๒	โครงการเรียนรู้ เศรษฐกิจพอเพียง	เพื่ออบรมให้ประชาชน ตำบลตะคร้ำเอนได้เรียนรู้ เศรษฐกิจพอเพียง	เพื่ออบรมให้ประชาชน ตำบลตะคร้ำเอนได้เรียนรู้ เศรษฐกิจพอเพียง	๘๐,๐๐๐	๘๐,๐๐๐	๘๐,๐๐๐	๘๐,๐๐๐	๘๐,๐๐๐	ประชาชนมีคุณภาพ ชีวิตที่ดีขึ้น	ประชาชนมี ความรู้แนวทางการ ใช้เศรษฐกิจ พอเพียง	สำนักปลัด
๓	โครงการฟื้นฟู สิ่งแวดล้อมและ ทรัพยากรธรรมชาติ	เพื่ออนุรักษ์ ทรัพยากรธรรมชาติและ สิ่งแวดล้อม	ปลูกป่าและบำรุงรักษา ต้นไม้ให้สมบูรณ์แข็งแรง	๕๐,๐๐๐	๕๐,๐๐๐	๕๐,๐๐๐	๕๐,๐๐๐	๕๐,๐๐๐	จำนวนต้นไม้ที่ปลูกมี โอกาสรอดมากกว่า ร้อยละ ๕๐	ตำบลตะคร้ำเอนมี ผืนป่าที่อุดม สมบูรณ์	สำนักปลัด
๔	โครงการฟื้นฟูแหล่ง น้ำและ ทรัพยากรธรรมชาติ ประชาอาสา พัฒนา แหล่งน้ำกำจัด ผักตบชวา	เพื่ออนุรักษ์ ทรัพยากรธรรมชาติและ สิ่งแวดล้อม	ฟื้นฟูแหล่งน้ำและ ทรัพยากรธรรมชาติ ประชาอาสา พัฒนาแหล่ง น้ำกำจัดผักตบชวา	๒๐,๐๐๐	๒๐,๐๐๐	๒๐,๐๐๐	๒๐,๐๐๐	๒๐,๐๐๐	ประชาชนมีคุณภาพ ชีวิตที่ดีขึ้น	ตำบลตะคร้ำเอนมี ผืนป่าที่อุดม สมบูรณ์	สำนักปลัด

รายละเอียดโครงการพัฒนา
แผนพัฒนาท้องถิ่น(พ.ศ.๒๕๖๖ - ๒๕๗๐)
องค์การบริหารส่วนตำบลตะคร้ำเอน อำเภอท่ามะกา จังหวัดกาญจนบุรี

ก. ยุทธศาสตร์จังหวัดที่ ๓ ส่งเสริมความเป็นเมืองน่าอยู่

ข. ยุทธศาสตร์การพัฒนาขององค์กรปกครองส่วนท้องถิ่นที่ ๓ ด้านพัฒนาสิ่งแวดล้อม

(แบบ ผ.๐๒)

ยุทธศาสตร์ด้านพัฒนาสิ่งแวดล้อม

แผนงานการเกษตร

ที่	โครงการ	วัตถุประสงค์	เป้าหมาย (ผลผลิตของโครงการ)	งบประมาณและที่ผ่านมา					ตัวชี้วัด (KPI)	ผลที่คาดว่าจะ ได้รับ	หน่วยงานที่ รับผิดชอบหลัก
				๒๕๖๖ (บาท)	๒๕๖๗ (บาท)	๒๕๖๘ (บาท)	๒๕๖๙ (บาท)	๒๕๗๐ (บาท)			
๕	โครงการใส่ใจ ครอบครัว รั้วป้องกัน โรค เลือกระบิโรค ปลอดภัย	เพื่อใส่ใจครอบครัว ป้องกันโรค และเลือก บริโภคปลอดภัย	เพื่อใส่ใจครอบครัว ป้องกัน โรค และเลือกรับ ปลอดภัย	๕๐,๐๐๐	๕๐,๐๐๐	๕๐,๐๐๐	๕๐,๐๐๐	๕๐,๐๐๐	ประชาชนมีคุณภาพ ชีวิตที่ดีขึ้นมากกว่า ร้อยละ ๗๐	ประชาชนมี คุณภาพชีวิตที่ดีขึ้น	สำนักปลัด

รายละเอียดโครงการพัฒนา
แผนพัฒนาท้องถิ่น (พ.ศ.๒๕๖๖ - ๒๕๗๐)
องค์การบริหารส่วนตำบลตะคร้ำเอน อำเภอท่ามะกา จังหวัดกาญจนบุรี

ก. ยุทธศาสตร์จังหวัดที่ ๑ ส่งเสริมการเป็นศูนย์กลางการท่องเที่ยวที่เป็นมิตรกับสิ่งแวดล้อมและวิถีวัฒนธรรมชุมชนอย่างยั่งยืน

(แบบ ผ.๐๒)

ข. ยุทธศาสตร์การพัฒนาขององค์การปกครองส่วนท้องถิ่นที่ ๔ ด้านพัฒนาศิลปวัฒนธรรมและประเพณี

ยุทธศาสตร์ด้านพัฒนาศิลปวัฒนธรรมและประเพณี

แผนงานการศาสนาวัฒนธรรมและนันทนาการ

ที่	โครงการ	วัตถุประสงค์	เป้าหมาย (ผลผลิตของโครงการ)	งบประมาณและที่ผ่านมา					ตัวชี้วัด (KPI)	ผลที่คาดว่าจะ ได้รับ	หน่วยงานที่ รับผิดชอบหลัก
				๒๕๖๖ (บาท)	๒๕๖๗ (บาท)	๒๕๖๘ (บาท)	๒๕๖๙ (บาท)	๒๕๗๐ (บาท)			
๑	โครงการจัดให้โรงเรียนมีการเรียนการสอนเกี่ยวกับประเพณีวัฒนธรรมท้องถิ่น	เพื่อให้เด็กทุกคนมีความรู้ในประเพณีท้องถิ่น	ขอความร่วมมือกับโรงเรียนในเขตอบต.จัดกิจกรรมเกี่ยวกับประเพณีของท้องถิ่น	๕๐,๐๐๐	๕๐,๐๐๐	๕๐,๐๐๐	๕๐,๐๐๐	๕๐,๐๐๐	ร้อยละของเด็กที่เข้าร่วมโครงการได้รับการพัฒนาด้านความรู้เรื่องขนบธรรมเนียมประเพณีของท้องถิ่นเพิ่มขึ้น	ประเพณีท้องถิ่นได้รับการถ่ายทอด	กองการศึกษา
๒	โครงการอนุรักษ์ดนตรีไทย	เพื่อสนับสนุนและอนุรักษ์ดนตรีไทย	จัดกิจกรรมส่งเสริมอนุรักษ์ดนตรีไทยโรงเรียนในเขตอบต.	๑๕๐,๐๐๐	๑๕๐,๐๐๐	๑๕๐,๐๐๐	๑๕๐,๐๐๐	๑๕๐,๐๐๐	เด็กได้รับการพัฒนาด้านความรู้เรื่องดนตรีไทยเพิ่มขึ้น	อนุรักษ์ดนตรีไทยให้กับเยาวชน	กองการศึกษา
๓	โครงการสนับสนุนให้โรงเรียนมีการเรียนการสอนเกี่ยวกับภูมิปัญญาท้องถิ่น	เพื่อให้เด็กนักเรียนมีความรู้เกี่ยวกับภูมิปัญญาท้องถิ่นไทยมากขึ้น	นักเรียนที่ศึกษาอยู่ในเขตโรงเรียนได้รับภูมิปัญญาท้องถิ่น	๒๐,๐๐๐	๒๐,๐๐๐	๒๐,๐๐๐	๒๐,๐๐๐	๒๐,๐๐๐	นักเรียนได้รับการพัฒนาด้านความรู้ความเข้าใจเกี่ยวกับภูมิปัญญาท้องถิ่นเพิ่มขึ้น	นักเรียนได้รับความรู้ความเข้าใจภูมิปัญญาท้องถิ่นมากขึ้น	กองการศึกษา

รายละเอียดโครงการพัฒนา
แผนพัฒนาท้องถิ่น (พ.ศ.๒๕๖๖ - ๒๕๗๐)
องค์การบริหารส่วนตำบลตะคร้ำเอน อำเภอท่ามะกา จังหวัดกาญจนบุรี

ก. ยุทธศาสตร์จังหวัดที่ ๑ ส่งเสริมการเป็นศูนย์กลางการท่องเที่ยวที่เป็นมิตรกับสิ่งแวดล้อมและวิถีวัฒนธรรมชุมชนอย่างยั่งยืน

(แบบ ผ.๐๒)

ข. ยุทธศาสตร์การพัฒนาขององค์กรปกครองส่วนท้องถิ่นที่ ๔ ด้านพัฒนาศิลปวัฒนธรรมและประเพณี

ยุทธศาสตร์ด้านพัฒนาศิลปวัฒนธรรมและประเพณี

แผนงานการศาสนาวัฒนธรรมและนันทนาการ

ที่	โครงการ	วัตถุประสงค์	เป้าหมาย (ผลผลิตของโครงการ)	งบประมาณและที่ผ่านมา					ตัวชี้วัด (KPI)	ผลที่คาดว่าจะ ได้รับ	หน่วยงานที่ รับผิดชอบหลัก
				๒๕๖๖ (บาท)	๒๕๖๗ (บาท)	๒๕๖๘ (บาท)	๒๕๖๙ (บาท)	๒๕๗๐ (บาท)			
๔	โครงการจัดประกวด ผลิตภัณฑ์พื้นบ้าน	เพื่อสนับสนุนผลิตภัณฑ์ ของท้องถิ่น	ประกวดผลิตภัณฑ์ พื้นบ้าน	๘๐,๐๐๐	๘๐,๐๐๐	๘๐,๐๐๐	๘๐,๐๐๐	๘๐,๐๐๐	ร้อยละของ ผลิตภัณฑ์พื้นบ้าน เป็นที่รู้จักมากขึ้น	ผลิตภัณฑ์พื้นบ้าน เป็นที่รู้จักมากขึ้น	กองการศึกษา
๕	โครงการอบรมคุณธรรม จริยธรรมภูมิปัญญา ท้องถิ่น	เพื่อให้เด็กและเยาวชน และประชาชนทั่วไปมี ความรัก ความหวงแหน ศิลปะวัฒนธรรมจารีต ประเพณีและภูมิปัญญา ท้องถิ่น	เด็กและเยาวชนอย่าง น้อยภายในตำบล ตะคร้ำเอน จัด กิจกรรมปีละ ๑ ครั้ง	๖๐,๐๐๐	๖๐,๐๐๐	๖๐,๐๐๐	๖๐,๐๐๐	๖๐,๐๐๐	ร้อยละของเด็กและ เยาวชนประชาชนที่ เข้าร่วมโครงการมี ความเข้าใจศิลปะ จารีตประเพณี ท้องถิ่นมากขึ้น	เด็กและเยาวชน และประชาชน ทั่วไปมีความรัก และหวงแหน ศิลปะวัฒนธรรม จารีตประเพณี และภูมิปัญญา ท้องถิ่น	กองการศึกษา
๖	โครงการจัดงานประเพณี สงกรานต์	เพื่อให้ประชาชนในตำบล ได้ร่วมประเพณีท้องถิ่น	จัดกิจกรรมปีละ ๑ ครั้ง	๒๐๐,๐๐๐	๒๐๐,๐๐๐	๒๐๐,๐๐๐	๒๐๐,๐๐๐	๒๐๐,๐๐๐	ร้อยละความพึง พอใจของประชาชน ที่เข้าร่วมงาน	ประเพณีท้องถิ่น ได้รับการถ่ายทอด	กองการศึกษา

รายละเอียดโครงการพัฒนา
แผนพัฒนาท้องถิ่น (พ.ศ.๒๕๖๖ - ๒๕๗๐)
องค์การบริหารส่วนตำบลตะคร้ำเอน อำเภอท่ามะกา จังหวัดกาญจนบุรี

ก. ยุทธศาสตร์จังหวัดที่ ๑ ส่งเสริมการเป็นศูนย์กลางการท่องเที่ยวที่เป็นมิตรกับสิ่งแวดล้อมและวิถีวัฒนธรรมชุมชนอย่างยั่งยืน

(แบบ ผ.๐๒)

ข. ยุทธศาสตร์การพัฒนาขององค์กรปกครองส่วนท้องถิ่นที่ ๔ ด้านพัฒนาศิลปวัฒนธรรมและประเพณี

ยุทธศาสตร์ด้านพัฒนาศิลปวัฒนธรรมและประเพณี

แผนงานการศาสนาวัฒนธรรมและนันทนาการ

ที่	โครงการ	วัตถุประสงค์	เป้าหมาย (ผลผลิตของโครงการ)	งบประมาณและที่ผ่านมา					ตัวชี้วัด (KPI)	ผลที่คาดว่าจะ ได้รับ	หน่วยงานที่ รับผิดชอบหลัก
				๒๕๖๖ (บาท)	๒๕๖๗ (บาท)	๒๕๖๘ (บาท)	๒๕๖๙ (บาท)	๒๕๗๐ (บาท)			
๗	โครงการจัดงานประเพณี ลอยกระทง	เพื่อให้ประชาชนทุกคน ได้ร่วมประเพณีท้องถิ่น	จัดกิจกรรมปีละ ๑ ครั้ง	๔๐๐,๐๐๐	๔๐๐,๐๐๐	๔๐๐,๐๐๐	๔๐๐,๐๐๐	๔๐๐,๐๐๐	ร้อยละความพึง พอใจของประชาชน ที่เข้าร่วมงาน	ประเพณีท้องถิ่น ได้รับการถ่ายทอด	กองการศึกษา
๘	โครงการวันเข้าพรรษา	เพื่อให้ประชาชนทุกคน ได้ร่วมประเพณีท้องถิ่น	จัดกิจกรรมปีละ ๑ ครั้ง	๑๐,๐๐๐	๑๐,๐๐๐	๑๐,๐๐๐	๑๐,๐๐๐	๑๐,๐๐๐	ร้อยละความพึง พอใจของประชาชน ที่เข้าร่วมงาน	ประเพณีท้องถิ่น ได้รับการถ่ายทอด	กองการศึกษา
๙	โครงการวันออกพรรษา	เพื่อให้ประชาชนทุกคน ได้ร่วมประเพณีท้องถิ่น	จัดกิจกรรมปีละ ๑ ครั้ง	๑๐,๐๐๐	๑๐,๐๐๐	๑๐,๐๐๐	๑๐,๐๐๐	๑๐,๐๐๐	ร้อยละความพึง พอใจของประชาชน ที่เข้าร่วมงาน	ประเพณีท้องถิ่น ได้รับการถ่ายทอด	กองการศึกษา
๑๐	โครงการวันมาฆบูชา	เพื่อให้ประชาชนทุกคน ได้ร่วมประเพณีท้องถิ่น	จัดกิจกรรมปีละ ๑ ครั้ง	๑๐,๐๐๐	๑๐,๐๐๐	๑๐,๐๐๐	๑๐,๐๐๐	๑๐,๐๐๐	ร้อยละความพึง พอใจของประชาชน ที่เข้าร่วมงาน	ประเพณีท้องถิ่น ได้รับการถ่ายทอด	กองการศึกษา

รายละเอียดโครงการพัฒนา
แผนพัฒนาท้องถิ่น (พ.ศ.๒๕๖๖ - ๒๕๗๐)
องค์การบริหารส่วนตำบลตะคร้ำเอน อำเภอท่ามะกา จังหวัดกาญจนบุรี

ก. ยุทธศาสตร์จังหวัดที่ ๑ ส่งเสริมการเป็นศูนย์กลางการท่องเที่ยวที่เป็นมิตรกับสิ่งแวดล้อมและวิถีวัฒนธรรมชุมชนอย่างยั่งยืน

(แบบ ผ.๐๒)

ข. ยุทธศาสตร์การพัฒนาขององค์กรปกครองส่วนท้องถิ่นที่ ๔ ด้านพัฒนาศิลปวัฒนธรรมและประเพณี

ยุทธศาสตร์ด้านพัฒนาศิลปวัฒนธรรมและประเพณี

แผนงานการศาสนาวัฒนธรรมและนันทนาการ

ที่	โครงการ	วัตถุประสงค์	เป้าหมาย (ผลผลิตของโครงการ)	งบประมาณและที่ผ่านมา					ตัวชี้วัด (KPI)	ผลที่คาดว่าจะ ได้รับ	หน่วยงานที่ รับผิดชอบหลัก
				๒๕๖๖ (บาท)	๒๕๖๗ (บาท)	๒๕๖๘ (บาท)	๒๕๖๙ (บาท)	๒๕๗๐ (บาท)			
๑๑	โครงการวันวิสาขบูชา	เพื่อให้ประชาชนทุกคน ได้ร่วมประเพณีท้องถิ่น	จัดกิจกรรมปีละ ๑ ครั้ง	๑๐,๐๐๐	๑๐,๐๐๐	๑๐,๐๐๐	๑๐,๐๐๐	๑๐,๐๐๐	ร้อยละความพึง พอใจของประชาชน ที่เข้าร่วมงาน	ประเพณีท้องถิ่น ได้รับการถ่ายทอด	กองการศึกษา
๑๒	โครงการอนุรักษ์กีฬาไทย พื้นบ้าน	เพื่อสนับสนุนและ อนุรักษ์กีฬาพื้นบ้านไทย	จัดกิจกรรมปีละ ๑ ครั้ง	๕๐,๐๐๐	๕๐,๐๐๐	๕๐,๐๐๐	๕๐,๐๐๐	๕๐,๐๐๐	ร้อยละของ ประชาชนที่มี คุณภาพชีวิตที่ดีขึ้น	อนุรักษ์กีฬา พื้นบ้านไทยให้กับ เยาวชน	กองการศึกษา
๑๓	โครงการบรรพชา สามเณรภาคฤดูร้อน	เพื่อส่งเสริมให้เด็กเห็น คุณค่าของศาสนาพุทธ	นักเรียนได้บวชเรียนได้ ภาคฤดูร้อน	๓๐,๐๐๐	๓๐,๐๐๐	๓๐,๐๐๐	๓๐,๐๐๐	๓๐,๐๐๐	ร้อยละของเยาวชน มีความเข้าใจใน พระพุทธศาสนาดีขึ้น	เด็กได้เห็นคุณค่า ทางศาสนา	กองการศึกษา
๑๔	โครงการเยาวชนร่วมใจ อนุรักษ์วัฒนธรรม	เพื่อส่งเสริมให้เยาวชน รู้จักอนุรักษ์วัฒนธรรมไทย	เยาวชนได้เรียนรู้ใน การอนุรักษ์วัฒนธรรม ไทย	๓๐,๐๐๐	๓๐,๐๐๐	๓๐,๐๐๐	๓๐,๐๐๐	๓๐,๐๐๐	ร้อยละของเยาวชน รู้จักอนุรักษ์ วัฒนธรรมไทย	เยาวชนรู้จัก อนุรักษ์วัฒนธรรม ไทยมากขึ้น	กองการศึกษา

รายละเอียดโครงการพัฒนา
แผนพัฒนาท้องถิ่น (พ.ศ.๒๕๖๖ - ๒๕๗๐)
องค์การบริหารส่วนตำบลตะคร้ำเอน อำเภอท่ามะกา จังหวัดกาญจนบุรี

ก. ยุทธศาสตร์จังหวัดที่ ๑ ส่งเสริมการเป็นศูนย์กลางการท่องเที่ยวที่เป็นมิตรกับสิ่งแวดล้อมและวิถีวัฒนธรรมชุมชนอย่างยั่งยืน

(แบบ ผ.๐๒)

ข. ยุทธศาสตร์การพัฒนาขององค์กรปกครองส่วนท้องถิ่นที่ ๔ ด้านพัฒนาศิลปวัฒนธรรมและประเพณี

ยุทธศาสตร์ด้านพัฒนาศิลปวัฒนธรรมและประเพณี

แผนงานการศาสนาวัฒนธรรมและนันทนาการ

ที่	โครงการ	วัตถุประสงค์	เป้าหมาย (ผลผลิตของโครงการ)	งบประมาณและที่ผ่านมา					ตัวชี้วัด (KPI)	ผลที่คาดว่าจะ ได้รับ	หน่วยงานที่ รับผิดชอบหลัก
				๒๕๖๖ (บาท)	๒๕๖๗ (บาท)	๒๕๖๘ (บาท)	๒๕๖๙ (บาท)	๒๕๗๐ (บาท)			
๑๕	โครงการสอนสมาธิให้กับนักเรียนต่างๆในเขตตำบลตะคร้ำเอน	เพื่อให้เด็กใช้เวลาว่างให้เกิดประโยชน์	เด็กและเยาวชนตำบลตะคร้ำเอน	๑๕๐,๐๐๐	๑๕๐,๐๐๐	๑๕๐,๐๐๐	๑๕๐,๐๐๐	๑๕๐,๐๐๐	จำนวนเด็กและเยาวชนที่เข้าร่วมกิจกรรมมีความพึงพอใจในกิจกรรมมากกว่าร้อยละ ๘๐	เด็กได้เรียนรู้การนั่งสมาธิ	กองการศึกษา
๑๖	อุดหนุนโครงการจัดงานสัปดาห์สะพานข้ามแม่น้ำแคว	เพื่อให้ประชาชนทุกคนได้ร่วมประเพณีท้องถิ่น	ปีละ ๑ ครั้ง	๑๐,๐๐๐	๑๐,๐๐๐	๑๐,๐๐๐	๑๐,๐๐๐	๑๐,๐๐๐	ร้อยละของประชาชนที่ได้รับความประเพณีไทย	ประเพณีท้องถิ่นได้รับการถ่ายทอด	สำนักปลัด
๑๗	โครงการจัดการแข่งขันกีฬาภายในตำบลตะคร้ำเอน	เพื่อส่งเสริมและสนับสนุนการจัดการแข่งขันกีฬาภายในตำบลตะคร้ำเอน	ประชาชนในตำบลตะคร้ำเอน จำนวน ๑๕ หมู่บ้าน	๓๕๐,๐๐๐	๓๕๐,๐๐๐	๓๕๐,๐๐๐	๓๕๐,๐๐๐	๓๕๐,๐๐๐	ร้อยละของประชาชนที่มีคุณภาพชีวิตที่ดีขึ้น	ประชาชนมีสุขภาพร่างกายที่แข็งแรง	กองการศึกษา

รายละเอียดโครงการพัฒนา
แผนพัฒนาท้องถิ่น (พ.ศ.๒๕๖๖ - ๒๕๗๐)
องค์การบริหารส่วนตำบลตะคร้ำเอน อำเภอท่ามะกา จังหวัดกาญจนบุรี

ก. ยุทธศาสตร์จังหวัดที่ ๓ ส่งเสริมความเป็นเมืองน่าอยู่

(แบบ ผ.๑๒)

ข. ยุทธศาสตร์การพัฒนาขององค์กรปกครองส่วนท้องถิ่นที่ ๕ ด้านพัฒนาการศึกษา

ยุทธศาสตร์ด้านพัฒนาการศึกษา

แผนงานการศึกษา

ที่	โครงการ	วัตถุประสงค์	เป้าหมาย (ผลผลิตของโครงการ)	งบประมาณและที่ผ่านมา					ตัวชี้วัด (KPI)	ผลที่คาดว่าจะได้รับ	หน่วยงานที่ รับผิดชอบหลัก
				๒๕๖๖ (บาท)	๒๕๖๗ (บาท)	๒๕๖๘ (บาท)	๒๕๖๙ (บาท)	๒๕๗๐ (บาท)			
๑	โครงการโตไปไม่โกง	เพื่อจัดอบรมโครงการโตไปไม่โกงให้เด็กในตำบลตะคร้ำเอน	จัดกิจกรรมปีละ ๑ ครั้ง	๒๐,๐๐๐	๒๐,๐๐๐	๒๐,๐๐๐	๒๐,๐๐๐	๒๐,๐๐๐	ร้อยละของเยาวชนที่มีคุณภาพชีวิตที่ดีขึ้น	เด็กได้รับการพัฒนาด้านความรู้เพิ่มขึ้น	กองการศึกษา
๒	โครงการสภาเด็กและเยาวชน	เพื่อให้เด็กรวมตัวกันใช้เวลาว่างให้เป็นประโยชน์	เด็กได้ทำกิจกรรมใช้เวลาว่างให้เป็นประโยชน์	๒๐๐,๐๐๐	๒๐๐,๐๐๐	๒๐๐,๐๐๐	๒๐๐,๐๐๐	๒๐๐,๐๐๐	ร้อยละของเยาวชนที่มีคุณภาพชีวิตที่ดีขึ้น	เด็กได้มีกิจกรรมทำให้เป็นประโยชน์	กองการศึกษา
๓	โครงการฝึกอบรมเยาวชนอาสาสมัครป้องกันภัยพลเรือน (อปพร.น้อย)	เพื่อเข้าใจเกี่ยวกับสาธารณภัยในรูปแบบต่าง ๆ และสามารถช่วยเหลือได้อย่างถูกต้องเหมาะสม	เยาวชนในตำบลตะคร้ำเอน	๒๐,๐๐๐	๒๐,๐๐๐	๒๐,๐๐๐	๒๐,๐๐๐	๒๐,๐๐๐	ร้อยละของเยาวชนที่มีคุณภาพชีวิตที่ดีขึ้น	เยาวชนได้รับทราบบทบาทหน้าที่ความรู้ในการป้องกันสาธารณภัยในรูปแบบต่าง ๆ	กองการศึกษา

รายละเอียดโครงการพัฒนา
แผนพัฒนาท้องถิ่น (พ.ศ.๒๕๖๖ - ๒๕๗๐)
องค์การบริหารส่วนตำบลตะคร้ำเอน อำเภอท่ามะกา จังหวัดกาญจนบุรี

ก. ยุทธศาสตร์จังหวัดที่ ๓ ส่งเสริมความเป็นเมืองน่าอยู่

(แบบ ผ.๑๒)

ข. ยุทธศาสตร์การพัฒนาขององค์กรปกครองส่วนท้องถิ่นที่ ๕ ด้านพัฒนาการศึกษา

ยุทธศาสตร์ด้านพัฒนาการศึกษา

แผนงานการศึกษา

ที่	โครงการ	วัตถุประสงค์	เป้าหมาย (ผลผลิตของโครงการ)	งบประมาณและที่ผ่านมา					ตัวชี้วัด (KPI)	ผลที่คาดว่าจะได้รับ	หน่วยงานที่ รับผิดชอบหลัก
				๒๕๖๖ (บาท)	๒๕๖๗ (บาท)	๒๕๖๘ (บาท)	๒๕๖๙ (บาท)	๒๕๗๐ (บาท)			
๔	โครงการจัดงานวันเด็กแห่งชาติ	เพื่อให้เด็กประกอบกิจกรรมร่วมกันเพื่อพัฒนาศักยภาพและส่งเสริมด้านคุณธรรมจริยธรรม	เด็กและเยาวชนตำบลตะคร้ำเอน	๕๐,๐๐๐	๕๐,๐๐๐	๕๐,๐๐๐	๕๐,๐๐๐	๕๐,๐๐๐	จำนวนเด็กและเยาวชนที่เข้าร่วมกิจกรรมมีความพึงพอใจในกิจกรรมมากกว่าร้อยละ ๘๐	เด็กได้ประกอบกิจกรรมร่วมกันได้รับความรู้ในด้านต่าง ๆ ทั้งด้านคุณธรรมและจริยธรรม	กองการศึกษา
๕	โครงการส่งเสริมประชาธิปไตยในโรงเรียน	เพื่อให้เด็กใช้เวลาว่างให้เกิดประโยชน์	เด็กและเยาวชนตำบลตะคร้ำเอน	๒๐๐,๐๐๐	๒๐๐,๐๐๐	๒๐๐,๐๐๐	๒๐๐,๐๐๐	๒๐๐,๐๐๐	จำนวนเด็กและเยาวชนที่เข้าร่วมกิจกรรมมีความพึงพอใจในกิจกรรมมากกว่าร้อยละ ๘๐	เด็กได้เข้าใจถึงคำว่าประชาธิปไตย	กองการศึกษา

รายละเอียดโครงการพัฒนา
แผนพัฒนาท้องถิ่น (พ.ศ.๒๕๖๖ - ๒๕๗๐)
องค์การบริหารส่วนตำบลตะคร้ำเอน อำเภอท่ามะกา จังหวัดกาญจนบุรี

ก. ยุทธศาสตร์จังหวัดที่ ๓ ส่งเสริมความเป็นเมืองน่าอยู่

(แบบ ผ.๐๒)

ข. ยุทธศาสตร์การพัฒนาขององค์กรปกครองส่วนท้องถิ่นที่ ๖ ด้านพัฒนาสาธารณสุข

ยุทธศาสตร์ด้านพัฒนาสาธารณสุข

แผนงานสาธารณสุข

ที่	โครงการ	วัตถุประสงค์	เป้าหมาย (ผลผลิตของ โครงการ)	งบประมาณและที่ผ่านมา					ตัวชี้วัด (KPI)	ผลที่คาดว่าจะได้รับ	หน่วยงานที่ รับผิดชอบหลัก
				๒๕๖๖ (บาท)	๒๕๖๗ (บาท)	๒๕๖๘ (บาท)	๒๕๖๙ (บาท)	๒๕๗๐ (บาท)			
๑	โครงการรณรงค์และส่งเสริมการลดปริมาณขยะ	เพื่อรณรงค์และส่งเสริมการลดปริมาณขยะ	จัดกิจกรรมรณรงค์และส่งเสริมการลดปริมาณขยะในพื้นที่ตำบลตะคร้ำเอน	๕๐,๐๐๐	๕๐,๐๐๐	๕๐,๐๐๐	๕๐,๐๐๐	๕๐,๐๐๐	ประชาชนตำบลตะคร้ำเอนมีการลดปริมาณขยะเพิ่มขึ้นร้อยละ ๕๐	ประชาชนมีคุณภาพชีวิตที่ดีขึ้น	สำนักปลัด
๒	โครงการรณรงค์ป้องกันโรคไข้เลือดออก	เพื่อรณรงค์ป้องกันโรคไข้เลือดออก	จัดกิจกรรมเพื่อรณรงค์ป้องกันโรคไข้เลือดออกในพื้นที่ตำบลตะคร้ำเอน	๑๕,๐๐๐	๑๕,๐๐๐	๑๕,๐๐๐	๑๕,๐๐๐	๑๕,๐๐๐	ร้อยละของประชาชนมีคุณภาพชีวิตที่ดีขึ้น	ประชาชนมีคุณภาพชีวิตที่ดีขึ้น	สำนักปลัด
๓	โครงการรณรงค์ป้องกันหรือควบคุมโรคระบาด	เพื่อรณรงค์ป้องกันหรือควบคุมโรคระบาด	จัดกิจกรรมเพื่อรณรงค์ป้องกันหรือควบคุมโรคระบาดในพื้นที่ตำบลตะคร้ำเอน	๓๐,๐๐๐	๓๐,๐๐๐	๓๐,๐๐๐	๓๐,๐๐๐	๓๐,๐๐๐	ร้อยละของประชาชนมีคุณภาพชีวิตที่ดีขึ้น	ประชาชนมีคุณภาพชีวิตที่ดีขึ้น	สำนักปลัด

รายละเอียดโครงการพัฒนา
แผนพัฒนาท้องถิ่น (พ.ศ.๒๕๖๖ - ๒๕๗๐)
องค์การบริหารส่วนตำบลตะคร้ำเอน อำเภอท่ามะกา จังหวัดกาญจนบุรี

ก. ยุทธศาสตร์จังหวัดที่ ๓ ส่งเสริมความเป็นเมืองน่าอยู่

(แบบ ผ.๐๒)

ข. ยุทธศาสตร์การพัฒนาขององค์กรปกครองส่วนท้องถิ่นที่ ๖ ด้านพัฒนาสาธารณสุข

ยุทธศาสตร์ด้านพัฒนาสาธารณสุข

แผนงานสาธารณสุข

ที่	โครงการ	วัตถุประสงค์	เป้าหมาย (ผลผลิตของ โครงการ)	งบประมาณและที่ผ่านมา					ตัวชี้วัด (KPI)	ผลที่คาดว่าจะได้รับ	หน่วยงานที่ รับผิดชอบหลัก
				๒๕๖๖ (บาท)	๒๕๖๗ (บาท)	๒๕๖๘ (บาท)	๒๕๖๙ (บาท)	๒๕๗๐ (บาท)			
๔	โครงการสัตว์ปลอดโรค คน ปลอดภัย จากโรคพิษสุนัข บ้า ตามพระปณิธาน ศาสตราจารย์พลเอกหญิง พลเรือเอกหญิง พลอากาศ เอกหญิงสมเด็จพระเจ้า นางนางเธอ เจ้าฟ้าจุฬา ภรณวลัยลักษณ์อัครราช กุมารี กรมพระศรีสวาง ค์วฒน์ วรชัตติยราชชนารี	เพื่อดำเนินโครงการ สัตว์ปลอดโรค คน ปลอดภัย จากโรค พิษสุนัขบ้า ตามพระ ปณิธาน ศาสตราจารย์พล เอกหญิง พลเรือเอก หญิง พลอากาศเอก หญิงสมเด็จพระเจ้า นางนางเธอ เจ้าฟ้า จุฬาภรณวลัยลักษณ์ อัครราชกุมารี กรม พระศรีสวางค์วฒน์ วรชัตติยราชชนารี	เพื่อให้สุนัขและแมว ในตำบลตะคร้ำเอน ได้รับการฉีดวัคซีน ป้องกันโรคพิษสุนัข บ้าทุกตัว	๗๐,๐๐๐	๗๐,๐๐๐	๗๐,๐๐๐	๗๐,๐๐๐	๗๐,๐๐๐	ร้อยละของสุนัขและ แมวที่ได้รับการฉีด วัคซีน	สุนัขและแมวใน ตำบลตะคร้ำเอน ได้รับการฉีดวัคซีน ป้องกันโรคพิษสุนัข บ้าทุกตัว	สำนักปลัด

รายละเอียดโครงการพัฒนา
แผนพัฒนาท้องถิ่น (พ.ศ.๒๕๖๖ - ๒๕๗๐)
องค์การบริหารส่วนตำบลตะคร้ำเอน อำเภอท่ามะกา จังหวัดกาญจนบุรี

ก. ยุทธศาสตร์จังหวัดที่ ๓ ส่งเสริมความเป็นเมืองน่าอยู่

(แบบ ผ.๐๒)

ข. ยุทธศาสตร์การพัฒนาขององค์กรปกครองส่วนท้องถิ่นที่ ๖ ด้านพัฒนาสาธารณสุข

ยุทธศาสตร์ด้านพัฒนาสาธารณสุข

แผนงานสาธารณสุข

ที่	โครงการ	วัตถุประสงค์	เป้าหมาย (ผลผลิตของ โครงการ)	งบประมาณและที่ผ่านมา					ตัวชี้วัด (KPI)	ผลที่คาดว่าจะได้รับ	หน่วยงานที่ รับผิดชอบหลัก
				๒๕๖๖ (บาท)	๒๕๖๗ (บาท)	๒๕๖๘ (บาท)	๒๕๖๙ (บาท)	๒๕๗๐ (บาท)			
๕	โครงการให้ความรู้กับ เยาวชนในการป้องกันโรค เอดส์และท้องก่อนวัยเรียน	เพื่อให้ความรู้กับ เยาวชนในการ ป้องกันโรคเอดส์	จัดกิจกรรมเพื่อให้ ความรู้กับเยาวชนใน การป้องกันโรคเอดส์ ในพื้นที่ตำบลตะคร้ำ เอน	๒๐,๐๐๐	๒๐,๐๐๐	๒๐,๐๐๐	๒๐,๐๐๐	๒๐,๐๐๐	ร้อยละของเยาวชนมี คุณภาพชีวิตที่ดีขึ้น	เยาวชนมีคุณภาพ ชีวิตที่ดีขึ้น	สำนักปลัด
๖	อุดหนุนคณะกรรมการ หมู่บ้าน ตามโครงการ พระราชดำริด้านสาธารณสุข	เพื่ออุดหนุน คณะกรรมการ หมู่บ้าน ตาม โครงการ พระราชดำริด้าน สาธารณสุข	อุดหนุน คณะกรรมการ หมู่บ้าน ตาม โครงการ พระราชดำริด้าน สาธารณสุข	๓๐๐,๐๐๐	๓๐๐,๐๐๐	๓๐๐,๐๐๐	๓๐๐,๐๐๐	๓๐๐,๐๐๐	โครงการบรรลุ วัตถุประสงค์ที่ตั้งไว้	การจัดโครงการ/ กิจกรรมบรรลุ วัตถุประสงค์ของ โครงการ	สำนักปลัด

รายละเอียดโครงการพัฒนา
แผนพัฒนาท้องถิ่น (พ.ศ.๒๕๖๖ - ๒๕๗๐)
องค์การบริหารส่วนตำบลตะคร้ำเอน อำเภอท่ามะกา จังหวัดกาญจนบุรี

ก. ยุทธศาสตร์จังหวัดที่ ๒ ส่งเสริมและพัฒนาการค้าการลงทุนสู่สากล

(แบบ ผ.๐๒)

ข. ยุทธศาสตร์การพัฒนาขององค์กรปกครองส่วนท้องถิ่นที่ ๗ ด้านพัฒนาคมนาคม

ยุทธศาสตร์ด้านพัฒนาคมนาคม

แผนงานอุตสาหกรรมและการโยธา

ที่	โครงการ	วัตถุประสงค์	เป้าหมาย (ผลผลิตของ โครงการ)	งบประมาณและที่ผ่านมา					ตัวชี้วัด (KPI)	ผลที่คาดว่าจะ ได้รับ	หน่วยงานที่ รับผิดชอบหลัก
				๒๕๖๖ (บาท)	๒๕๖๗ (บาท)	๒๕๖๘ (บาท)	๒๕๖๙ (บาท)	๒๕๗๐ (บาท)			
๑	โครงการเพิ่มความ ปลอดภัยบนท้องถนน ปรับปรุงงานวิศวกรรม จราจร	เพื่อให้ประชาชนมี เส้นทางในการ คมนาคมที่สะดวก รวดเร็วและปลอดภัย	เพิ่มความปลอดภัย บนท้องถนนปรับปรุง งานวิศวกรรมจราจร	๒๐๐,๐๐๐	๒๐๐,๐๐๐	๒๐๐,๐๐๐	๒๐๐,๐๐๐	๒๐๐,๐๐๐	๑. ร้อยละของ ประชาชนเดินทาง สะดวก ๒. ร้อยละของ ประชาชนพึงพอใจ ๓. ร้อยละที่ อุบัติเหตุลดลง	๑. ทำให้ประชาชน เดินทางสะดวก ๒. ทำให้ลดการ เกิดอุบัติเหตุ	กองช่าง

รายละเอียดโครงการพัฒนา
แผนพัฒนาท้องถิ่น (พ.ศ.๒๕๖๖ - ๒๕๗๐)
องค์การบริหารส่วนตำบลตะคร้ำเอน อำเภอท่ามะกา จังหวัดกาญจนบุรี

ก. ยุทธศาสตร์จังหวัดที่ ๒ ส่งเสริมและพัฒนาการค้าการลงทุนสู่สากล

(แบบ ผ.๐๒)

ข. ยุทธศาสตร์การพัฒนาขององค์กรปกครองส่วนท้องถิ่นที่ ๗ ด้านพัฒนาคมนาคม

ยุทธศาสตร์ด้านพัฒนาคมนาคม

แผนงานอุตสาหกรรมและการโยธา

ที่	โครงการ	วัตถุประสงค์	เป้าหมาย (ผลผลิตของ โครงการ)	งบประมาณและที่ผ่านมา					ตัวชี้วัด (KPI)	ผลที่คาดว่าจะ ได้รับ	หน่วยงานที่ รับผิดชอบหลัก
				๒๕๖๖ (บาท)	๒๕๖๗ (บาท)	๒๕๖๘ (บาท)	๒๕๖๙ (บาท)	๒๕๗๐ (บาท)			
๒	โครงการก่อสร้างถนนคอนกรีตเสริมเหล็กสาย หมู่ ๑ ถึง หมู่ ๘ จากโรงปุ๋ยหมู่ ๑	เพื่อให้ประชาชนมีเส้นทางในการคมนาคมที่สะดวก รวดเร็วและปลอดภัย	ก่อสร้างถนนคอนกรีตเสริมเหล็ก ขนาดกว้าง ๔.๐๐ เมตร ยาว ๑๕๐.๐๐ เมตร หนา ๐.๑๕ เมตร หรือมีพื้นที่ไม่น้อยกว่า ๖๐๐ ตารางเมตร	๓๖๐,๐๐๐	-	-	-	-	๑. ร้อยละของประชาชนเดินทางสะดวก ๒. ร้อยละของประชาชนพึงพอใจ ๓. ร้อยละที่อุบัติเหตุลดลง	๑. ทำให้ประชาชนเดินทางสะดวก ๒. ทำให้ลดการเกิดอุบัติเหตุ	กองช่าง
๓	โครงการก่อสร้างถนนคอนกรีตเสริมเหล็กซอย ศาลเจ้า หมู่ ๑	เพื่อให้ประชาชนมีเส้นทางในการคมนาคมที่สะดวก รวดเร็วและปลอดภัย	ก่อสร้างถนนคอนกรีตเสริมเหล็ก ขนาดกว้าง ๔.๐๐ เมตร ยาว ๑๕๐.๐๐ เมตร หนา ๐.๑๕ เมตร หรือมีพื้นที่ไม่น้อยกว่า ๖๐๐ ตารางเมตร	๓๖๐,๐๐๐	-	-	-	-	๑. ร้อยละของประชาชนเดินทางสะดวก ๒. ร้อยละของประชาชนพึงพอใจ ๓. ร้อยละที่อุบัติเหตุลดลง	๑. ทำให้ประชาชนเดินทางสะดวก ๒. ทำให้ลดการเกิดอุบัติเหตุ	กองช่าง

รายละเอียดโครงการพัฒนา
แผนพัฒนาท้องถิ่น (พ.ศ.๒๕๖๖ - ๒๕๗๐)
องค์การบริหารส่วนตำบลตะครีเอน อำเภอนาทม จังหวัดน่าน

ก. ยุทธศาสตร์จังหวัดที่ ๒ ส่งเสริมและพัฒนาการค้าการลงทุนสู่สากล

(แบบ ผ.๐๒)

ข. ยุทธศาสตร์การพัฒนาขององค์กรปกครองส่วนท้องถิ่นที่ ๗ ด้านพัฒนาคมนาคม

ยุทธศาสตร์ด้านพัฒนาคมนาคม

แผนงานอุตสาหกรรมและการโยธา

ที่	โครงการ	วัตถุประสงค์	เป้าหมาย (ผลผลิตของ โครงการ)	งบประมาณและที่ผ่านมา					ตัวชี้วัด (KPI)	ผลที่คาดว่าจะ ได้รับ	หน่วยงานที่ รับผิดชอบหลัก
				๒๕๖๖ (บาท)	๒๕๖๗ (บาท)	๒๕๖๘ (บาท)	๒๕๖๙ (บาท)	๒๕๗๐ (บาท)			
๔	โครงการก่อสร้างถนนคอนกรีตเสริมเหล็กขอยบ้านคุณแม่วโพธิ์นอก หมู่ที่ ๑	เพื่อให้ประชาชนมีเส้นทางในการคมนาคมที่สะดวก รวดเร็วและปลอดภัย	ก่อสร้างถนนคอนกรีตเสริมเหล็ก ขนาดกว้าง ๓.๐๐ เมตร ยาว ๒๐๐.๐๐ เมตร หนา ๐.๑๕ เมตร หรือมีพื้นที่ไม่น้อยกว่า ๖๐๐ ตารางเมตร	๓๖๐,๐๐๐	-	-	-	-	๑. ร้อยละของประชาชนเดินทางสะดวก ๒. ร้อยละของประชาชนพึงพอใจ ๓. ร้อยละที่อุบัติเหตุลดลง	๑. ทำให้ประชาชนเดินทางสะดวก ๒. ทำให้ลดการเกิดอุบัติเหตุ	กองช่าง
๕	โครงการก่อสร้างถนนแอสฟัลต์ติกคอนกรีตสายเลียบคลองชลประทานหลังดงสักวัดสำนักศรีอ - ตาลเดี่ยว หมู่ที่ ๒	เพื่อให้ประชาชนมีเส้นทางในการคมนาคมที่สะดวก รวดเร็วและปลอดภัย	ก่อสร้างถนนคอนกรีตเสริมเหล็ก ขนาดกว้าง ๓.๐๐ เมตร ยาว ๑๔๕.๐๐ เมตร หนา ๐.๑๕ เมตร หรือมีพื้นที่ไม่น้อยกว่า ๔๓๕ ตารางเมตร	๒๖๑,๐๐๐	-	-	-	-	๑. ร้อยละของประชาชนเดินทางสะดวก ๒. ร้อยละของประชาชนพึงพอใจ ๓. ร้อยละที่อุบัติเหตุลดลง	๑. ทำให้ประชาชนเดินทางสะดวก ๒. ทำให้ลดการเกิดอุบัติเหตุ	กองช่าง

รายละเอียดโครงการพัฒนา
แผนพัฒนาท้องถิ่น (พ.ศ.๒๕๖๖ - ๒๕๗๐)
องค์การบริหารส่วนตำบลตะคร้อเอน อำเภอกำมะกา จังหวัดกาญจนบุรี

ก. ยุทธศาสตร์จังหวัดที่ ๒ ส่งเสริมและพัฒนาการค้าการลงทุนสู่สากล

(แบบ ผ.๐๒)

ข. ยุทธศาสตร์การพัฒนาขององค์กรปกครองส่วนท้องถิ่นที่ ๗ ด้านพัฒนาคมนาคม

ยุทธศาสตร์ด้านพัฒนาคมนาคม

แผนงานอุตสาหกรรมและการโยธา

ที่	โครงการ	วัตถุประสงค์	เป้าหมาย (ผลผลิตของ โครงการ)	งบประมาณและที่ผ่านมา					ตัวชี้วัด (KPI)	ผลที่คาดว่าจะ ได้รับ	หน่วยงานที่ รับผิดชอบหลัก
				๒๕๖๖ (บาท)	๒๕๖๗ (บาท)	๒๕๖๘ (บาท)	๒๕๖๙ (บาท)	๒๕๗๐ (บาท)			
๖	โครงการก่อสร้างถนนหิน คลุกสายทุ่งมะเดื่อ - สาย หนองขี้แรด - บ้านนาง สายรุ้ง หอยสังข์ หมู่ที่ ๒	เพื่อให้ประชาชนมี เส้นทางในการ คมนาคมที่สะดวก รวดเร็วและปลอดภัย	ก่อสร้างถนนคอนกรีต เสริมเหล็ก ขนาดกว้าง ๔.๐๐ เมตร ยาว ๑๖๐.๐๐ เมตร หนา ๐.๑๕ เมตร หรือมี พื้นที่ไม่น้อยกว่า ๖๔๐ ตารางเมตร	๓๘๔,๐๐๐	-	-	-	-	๑. ร้อยละของ ประชาชนเดินทาง สะดวก๒. ร้อยละ ของประชาชนที่ พอใจ ๓. ร้อยละที่อุบัติเหตุ ลดลง	๑. ทำให้ประชาชน เดินทางสะดวก ๒. ทำให้ลดการ เกิดอุบัติเหตุ	กองช่าง
๗	โครงการก่อสร้างถนน คอนกรีตเสริมเหล็กซอย คำวัตร หมู่ที่ ๔	เพื่อให้ประชาชนมี เส้นทางในการ คมนาคมที่สะดวก รวดเร็วและปลอดภัย	ก่อสร้างถนนคอนกรีต เสริมเหล็ก ขนาดกว้าง ๔.๐๐ เมตร ยาว ๑๐๐.๐๐ เมตร หนา ๐.๑๕ เมตร หรือมี พื้นที่ไม่น้อยกว่า ๔๐๐ ตารางเมตร	๒๔๐,๐๐๐	-	-	-	-	๑. ร้อยละของ ประชาชนเดินทาง สะดวก๒. ร้อยละ ของประชาชนที่ พอใจ ๓. ร้อยละที่อุบัติเหตุ ลดลง	๑. ทำให้ประชาชน เดินทางสะดวก ๒. ทำให้ลดการ เกิดอุบัติเหตุ	กองช่าง

รายละเอียดโครงการพัฒนา
แผนพัฒนาท้องถิ่น (พ.ศ.๒๕๖๖ - ๒๕๗๐)
องค์การบริหารส่วนตำบลตะคร้อเอน อำเภอกำมะกา จังหวัดกาญจนบุรี

ก. ยุทธศาสตร์จังหวัดที่ ๒ ส่งเสริมและพัฒนาการค้าการลงทุนสู่สากล

(แบบ ผ.๐๒)

ข. ยุทธศาสตร์การพัฒนาขององค์กรปกครองส่วนท้องถิ่นที่ ๗ ด้านพัฒนาคมนาคม

ยุทธศาสตร์ด้านพัฒนาคมนาคม

แผนงานอุตสาหกรรมและการโยธา

ที่	โครงการ	วัตถุประสงค์	เป้าหมาย (ผลผลิตของ โครงการ)	งบประมาณและที่ผ่านมา					ตัวชี้วัด (KPI)	ผลที่คาดว่าจะ ได้รับ	หน่วยงานที่ รับผิดชอบหลัก
				๒๕๖๖ (บาท)	๒๕๖๗ (บาท)	๒๕๖๘ (บาท)	๒๕๖๙ (บาท)	๒๕๗๐ (บาท)			
๘	โครงการก่อสร้างถนนคอนกรีตเสริมเหล็ก ขอยพื้นที่ หมู่ที่ ๔	เพื่อให้ประชาชนมีเส้นทางในการคมนาคมที่สะดวก รวดเร็วและปลอดภัย	ก่อสร้างถนนคอนกรีตเสริมเหล็ก ขนาดกว้าง ๔.๐๐ เมตร ยาว ๕๐.๐๐ เมตร หนา ๐.๑๕ เมตร หรือมีพื้นที่ไม่น้อยกว่า ๒๐๐ ตารางเมตร	๑๒๐,๐๐๐	-	-	-	-	๑. ร้อยละของประชาชนเดินทางสะดวก ๒. ร้อยละของประชาชนพึงพอใจ ๓. ร้อยละที่อุบัติเหตุลดลง	๑. ทำให้ประชาชนเดินทางสะดวก ๒. ทำให้ลดการเกิดอุบัติเหตุ	กองช่าง
๙	โครงการก่อสร้างถนนคอนกรีตเสริมเหล็กขอยเจริญมาก หมู่ที่ ๔	เพื่อให้ประชาชนมีเส้นทางในการคมนาคมที่สะดวก รวดเร็วและปลอดภัย	ก่อสร้างถนนคอนกรีตเสริมเหล็ก ขนาดกว้าง ๔.๐๐ เมตร ยาว ๑๗๐.๐๐ เมตร หนา ๐.๑๕ เมตร หรือมีพื้นที่ไม่น้อยกว่า ๖๘๐ ตารางเมตร	๔๐๘,๐๐๐	-	-	-	-	๑. ร้อยละของประชาชนเดินทางสะดวก ๒. ร้อยละของประชาชนพึงพอใจ ๓. ร้อยละที่อุบัติเหตุลดลง	๑. ทำให้ประชาชนเดินทางสะดวก ๒. ทำให้ลดการเกิดอุบัติเหตุ	กองช่าง

รายละเอียดโครงการพัฒนา
แผนพัฒนาท้องถิ่น (พ.ศ.๒๕๖๖ - ๒๕๗๐)
องค์การบริหารส่วนตำบลตะคร้ำเอน อำเภอท่ามะกา จังหวัดกาญจนบุรี

ก. ยุทธศาสตร์จังหวัดที่ ๒ ส่งเสริมและพัฒนาการค้าการลงทุนสู่สากล

(แบบ ผ.๐๒)

ข. ยุทธศาสตร์การพัฒนาขององค์การปกครองส่วนท้องถิ่นที่ ๗ ด้านพัฒนาคมนาคม

ยุทธศาสตร์ด้านพัฒนาคมนาคม

แผนงานอุตสาหกรรมและการโยธา

ที่	โครงการ	วัตถุประสงค์	เป้าหมาย (ผลผลิตของ โครงการ)	งบประมาณและที่ผ่านมา					ตัวชี้วัด (KPI)	ผลที่คาดว่าจะ ได้รับ	หน่วยงานที่ รับผิดชอบหลัก
				๒๕๖๖ (บาท)	๒๕๖๗ (บาท)	๒๕๖๘ (บาท)	๒๕๖๙ (บาท)	๒๕๗๐ (บาท)			
๑๐	โครงการก่อสร้างถนนคอนกรีตเสริมเหล็กสายบ้านวิรัตน์ ไตไทย หมู่ที่ ๕	เพื่อให้ประชาชนมีเส้นทางในการคมนาคมที่สะดวก รวดเร็วและปลอดภัย	ก่อสร้างถนนคอนกรีตเสริมเหล็ก ขนาดกว้าง ๔.๐๐ เมตร ยาว ๑๗๐.๐๐ เมตร หนา ๐.๑๕ เมตร หรือมีพื้นที่ไม่น้อยกว่า ๖๘๐ ตารางเมตร	๔๐๘,๐๐๐	-	-	-	-	๑. ร้อยละของประชาชนเดินทางสะดวก ๒. ร้อยละของประชาชนพึงพอใจ ๓. ร้อยละที่อุบัติเหตุลดลง	๑. ทำให้ประชาชนเดินทางสะดวก ๒. ทำให้ลดการเกิดอุบัติเหตุ	กองช่าง
๑๑	โครงการก่อสร้างถนนคอนกรีตเสริมเหล็กสายบ้านนายเผือก จงศิริ หมู่ ๗	เพื่อให้ประชาชนมีเส้นทางในการคมนาคมที่สะดวก รวดเร็วและปลอดภัย	ก่อสร้างถนนคอนกรีตเสริมเหล็ก ขนาดกว้าง ๔.๐๐ เมตร ยาว ๘๕.๐๐ เมตร หนา ๐.๑๕ เมตร หรือมีพื้นที่ไม่น้อยกว่า ๓๔๐ ตารางเมตร	๒๐๔,๐๐๐	-	-	-	-	๑. ร้อยละของประชาชนเดินทางสะดวก ๒. ร้อยละของประชาชนพึงพอใจ ๓. ร้อยละที่อุบัติเหตุลดลง	๑. ทำให้ประชาชนเดินทางสะดวก ๒. ทำให้ลดการเกิดอุบัติเหตุ	กองช่าง

รายละเอียดโครงการพัฒนา
แผนพัฒนาท้องถิ่น (พ.ศ.๒๕๖๖ - ๒๕๗๐)
องค์การบริหารส่วนตำบลตะคร้อเอน อำเภอนาทม จังหวัดน่าน

ก. ยุทธศาสตร์จังหวัดที่ ๒ ส่งเสริมและพัฒนาการค้าการลงทุนสู่สากล

(แบบ ผ.๐๒)

ข. ยุทธศาสตร์การพัฒนาขององค์กรปกครองส่วนท้องถิ่นที่ ๗ ด้านพัฒนาคมนาคม

ยุทธศาสตร์ด้านพัฒนาคมนาคม

แผนงานอุตสาหกรรมและการโยธา

ที่	โครงการ	วัตถุประสงค์	เป้าหมาย (ผลผลิตของ โครงการ)	งบประมาณและที่ผ่านมา					ตัวชี้วัด (KPI)	ผลที่คาดว่าจะ ได้รับ	หน่วยงานที่ รับผิดชอบหลัก
				๒๕๖๖ (บาท)	๒๕๖๗ (บาท)	๒๕๖๘ (บาท)	๒๕๖๙ (บาท)	๒๕๗๐ (บาท)			
๑๒	โครงการก่อสร้างถนนคอนกรีตเสริมเหล็ก (Overlay) ส่วนต่อบ้านลุงทองถึงเก่าหลัง หมู่ที่ ๘	เพื่อให้ประชาชนมีเส้นทางในการคมนาคมที่สะดวก รวดเร็วและปลอดภัย	ก่อสร้างถนนคอนกรีตเสริมเหล็ก ขนาดกว้าง ๔.๐๐ เมตร ยาว ๘๕.๐๐ เมตร หนา ๐.๑๕ เมตร หรือมีพื้นที่ไม่น้อยกว่า ๓๔๐ ตารางเมตร	๒๐๔,๐๐๐	-	-	-	-	๑. ร้อยละของประชาชนเดินทางสะดวก ๒. ร้อยละของประชาชนพึงพอใจ ๓. ร้อยละที่อุบัติเหตุลดลง	๑. ทำให้ประชาชนเดินทางสะดวก ๒. ทำให้ลดการเกิดอุบัติเหตุ	กองช่าง
๑๓	โครงการก่อสร้างถนนคอนกรีตเสริมเหล็กสายเลียบบคลอง ๒R๒L หมู่ที่ ๘	เพื่อให้ประชาชนมีเส้นทางในการคมนาคมที่สะดวก รวดเร็วและปลอดภัย	ก่อสร้างถนนคอนกรีตเสริมเหล็ก ขนาดกว้าง ๔.๐๐ เมตร ยาว ๘๕.๐๐ เมตร หนา ๐.๑๕ เมตร หรือมีพื้นที่ไม่น้อยกว่า ๓๔๐ ตารางเมตร	๒๐๔,๐๐๐	-	-	-	-	๑. ร้อยละของประชาชนเดินทางสะดวก ๒. ร้อยละของประชาชนพึงพอใจ ๓. ร้อยละที่อุบัติเหตุลดลง	๑. ทำให้ประชาชนเดินทางสะดวก ๒. ทำให้ลดการเกิดอุบัติเหตุ	กองช่าง

รายละเอียดโครงการพัฒนา
แผนพัฒนาท้องถิ่น (พ.ศ.๒๕๖๖ - ๒๕๗๐)
องค์การบริหารส่วนตำบลตะครี้อเอน อำเภอกำมะงา จังหวัดกาญจนบุรี

ก. ยุทธศาสตร์จังหวัดที่ ๒ ส่งเสริมและพัฒนาการค้าการลงทุนสู่สากล

(แบบ ผ.๐๒)

ข. ยุทธศาสตร์การพัฒนาขององค์การปกครองส่วนท้องถิ่นที่ ๗ ด้านพัฒนาคมนาคม

ยุทธศาสตร์ด้านพัฒนาคมนาคม

แผนงานอุตสาหกรรมและการโยธา

ที่	โครงการ	วัตถุประสงค์	เป้าหมาย (ผลผลิตของ โครงการ)	งบประมาณและที่ผ่านมา					ตัวชี้วัด (KPI)	ผลที่คาดว่าจะ ได้รับ	หน่วยงานที่ รับผิดชอบหลัก
				๒๕๖๖ (บาท)	๒๕๖๗ (บาท)	๒๕๖๘ (บาท)	๒๕๖๙ (บาท)	๒๕๗๐ (บาท)			
๑๔	โครงการก่อสร้างถนนคอนกรีตเสริมเหล็กเลียบบคลองท่าสาร - บางปลาจากคอกหมูเชื่อมตำบลพระแท่น หมู่ที่ ๙	เพื่อให้ประชาชนมีเส้นทางในการคมนาคมที่สะดวก รวดเร็วและปลอดภัย	ก่อสร้างถนนคอนกรีตเสริมเหล็ก ขนาดกว้าง ๔.๐๐ เมตร ยาว ๘๕.๐๐ เมตร หนา ๐.๑๕ เมตร หรือมีพื้นที่ไม่น้อยกว่า ๓๔๐ ตารางเมตร	๒๐๔,๐๐๐	-	-	-	-	๑. ร้อยละของประชาชนเดินทางสะดวก ๒. ร้อยละของประชาชนพึงพอใจ ๓. ร้อยละที่อุบัติเหตุลดลง	๑. ทำให้ประชาชนเดินทางสะดวก ๒. ทำให้ลดการเกิดอุบัติเหตุ	กองช่าง
๑๕	โครงการก่อสร้างถนนคอนกรีตเสริมเหล็กคลองสามชัย หมู่ที่ ๑๐	เพื่อให้ประชาชนมีเส้นทางในการคมนาคมที่สะดวก รวดเร็วและปลอดภัย	ก่อสร้างถนนคอนกรีตเสริมเหล็ก ขนาดกว้าง ๔.๐๐ เมตร ยาว ๘๕.๐๐ เมตร หนา ๐.๑๕ เมตร หรือมีพื้นที่ไม่น้อยกว่า ๓๔๐ ตารางเมตร	๒๐๔,๐๐๐	-	-	-	-	๑. ร้อยละของประชาชนเดินทางสะดวก ๒. ร้อยละของประชาชนพึงพอใจ ๓. ร้อยละที่อุบัติเหตุลดลง	๑. ทำให้ประชาชนเดินทางสะดวก ๒. ทำให้ลดการเกิดอุบัติเหตุ	กองช่าง

รายละเอียดโครงการพัฒนา
แผนพัฒนาท้องถิ่น (พ.ศ.๒๕๖๖ - ๒๕๗๐)
องค์การบริหารส่วนตำบลตะคร้ำเอน อำเภอท่ามะกา จังหวัดกาญจนบุรี

ก. ยุทธศาสตร์จังหวัดที่ ๒ ส่งเสริมและพัฒนาการค้าการลงทุนสู่สากล

(แบบ ผ.๐๒)

ข. ยุทธศาสตร์การพัฒนาขององค์การปกครองส่วนท้องถิ่นที่ ๗ ด้านพัฒนาคมนาคม

ยุทธศาสตร์ด้านพัฒนาคมนาคม

แผนงานอุตสาหกรรมและการโยธา

ที่	โครงการ	วัตถุประสงค์	เป้าหมาย (ผลผลิตของ โครงการ)	งบประมาณและที่ผ่านมา					ตัวชี้วัด (KPI)	ผลที่คาดว่าจะ ได้รับ	หน่วยงานที่ รับผิดชอบหลัก
				๒๕๖๖ (บาท)	๒๕๖๗ (บาท)	๒๕๖๘ (บาท)	๒๕๖๙ (บาท)	๒๕๗๐ (บาท)			
๑๖	โครงการก่อสร้างถนนคอนกรีตเสริมเหล็กขอยบ้านเรณู หมู่ที่ ๑๐	เพื่อให้ประชาชนมีเส้นทางในการคมนาคมที่สะดวก รวดเร็วและปลอดภัย	ก่อสร้างถนนคอนกรีตเสริมเหล็ก ขนาดกว้าง ๔.๐๐ เมตร ยาว ๕๕.๐๐ เมตร หนา ๐.๑๕ เมตร หรือมีพื้นที่ไม่น้อยกว่า ๒๒๐ ตารางเมตร	๑๓๒,๐๐๐	-	-	-	-	๑. ร้อยละของประชาชนเดินทางสะดวก ๒. ร้อยละของประชาชนพึงพอใจ ๓. ร้อยละที่อุบัติเหตุลดลง	๑. ทำให้ประชาชนเดินทางสะดวก ๒. ทำให้ลดการเกิดอุบัติเหตุ	กองช่าง
๑๗	โครงการก่อสร้างถนนหินคลุกสายคั่นคลองบ้านนางสาคู หมู่ที่ ๑๒	เพื่อให้ประชาชนมีเส้นทางในการคมนาคมที่สะดวก รวดเร็วและปลอดภัย	ขนาดกว้าง ๓.๐๐ เมตร ยาว ๑,๙๒๐ เมตร ใช้หินคลุก จำนวน ๑,๒๙๖ ลบ.ม. พร้อมบดอัดแน่น	๖๗,๕๐๐	-	-	-	-	๑. ร้อยละของประชาชนเดินทางสะดวก ๒. ร้อยละของประชาชนพึงพอใจ ๓. ร้อยละที่อุบัติเหตุลดลง	๑. ทำให้ประชาชนเดินทางสะดวก ๒. ทำให้ลดการเกิดอุบัติเหตุ	กองช่าง

รายละเอียดโครงการพัฒนา
แผนพัฒนาท้องถิ่น (พ.ศ.๒๕๖๖ - ๒๕๗๐)
องค์การบริหารส่วนตำบลตะคร้ำเอน อำเภอท่ามะกา จังหวัดกาญจนบุรี

ก. ยุทธศาสตร์จังหวัดที่ ๒ ส่งเสริมและพัฒนาการค้าการลงทุนสู่สากล

(แบบ ผ.๐๒)

ข. ยุทธศาสตร์การพัฒนาขององค์กรปกครองส่วนท้องถิ่นที่ ๗ ด้านพัฒนาคมนาคม

ยุทธศาสตร์ด้านพัฒนาคมนาคม

แผนงานอุตสาหกรรมและการโยธา

ที่	โครงการ	วัตถุประสงค์	เป้าหมาย (ผลผลิตของ โครงการ)	งบประมาณและที่ผ่านมา					ตัวชี้วัด (KPI)	ผลที่คาดว่าจะ ได้รับ	หน่วยงานที่ รับผิดชอบหลัก
				๒๕๖๖ (บาท)	๒๕๖๗ (บาท)	๒๕๖๘ (บาท)	๒๕๖๙ (บาท)	๒๕๗๐ (บาท)			
๑๘	โครงการก่อสร้างถนนคอนกรีตเสริมเหล็กสายบ้านนายฉอย หมู่ที่ ๑๒	เพื่อให้ประชาชนมีเส้นทางในการคมนาคมที่สะดวก รวดเร็วและปลอดภัย	ก่อสร้างถนนคอนกรีตเสริมเหล็ก ขนาดกว้าง ๔.๐๐ เมตร ยาว ๗๕.๐๐ เมตร หนา ๐.๑๕ เมตร หรือมีพื้นที่ไม่น้อยกว่า ๓๐๐ ตารางเมตร	๑๕๐,๐๐๐	-	-	-	-	๑. ร้อยละของประชาชนเดินทางสะดวก ๒. ร้อยละของประชาชนพึงพอใจ ๓. ร้อยละที่อุบัติเหตุลดลง	๑. ทำให้ประชาชนเดินทางสะดวก ๒. ทำให้ลดการเกิดอุบัติเหตุ	กองช่าง
๑๙	โครงการก่อสร้างถนนคอนกรีตเสริมเหล็กสายเลียบคลองหลังวัดห้วยกรด หมู่ที่ ๑๓	เพื่อให้ประชาชนมีเส้นทางในการคมนาคมที่สะดวก รวดเร็วและปลอดภัย	ก่อสร้างถนนคอนกรีตเสริมเหล็ก ขนาดกว้าง ๓.๐๐ เมตร ยาว ๑๔๕.๐๐ เมตร หนา ๐.๑๕ เมตร หรือมีพื้นที่ไม่น้อยกว่า ๔๓๕ ตารางเมตร	๒๑๗,๕๐๐	-	-	-	-	๑. ร้อยละของประชาชนเดินทางสะดวก ๒. ร้อยละของประชาชนพึงพอใจ ๓. ร้อยละที่อุบัติเหตุลดลง	๑. ทำให้ประชาชนเดินทางสะดวก ๒. ทำให้ลดการเกิดอุบัติเหตุ	กองช่าง

รายละเอียดโครงการพัฒนา
แผนพัฒนาท้องถิ่น (พ.ศ.๒๕๖๖ - ๒๕๗๐)
องค์การบริหารส่วนตำบลตะคร้อเอน อำเภอกำมะกา จังหวัดกาญจนบุรี

ก. ยุทธศาสตร์จังหวัดที่ ๒ ส่งเสริมและพัฒนาการค้าการลงทุนสู่สากล

(แบบ ผ.๐๒)

ข. ยุทธศาสตร์การพัฒนาขององค์กรปกครองส่วนท้องถิ่นที่ ๗ ด้านพัฒนาคมนาคม

ยุทธศาสตร์ด้านพัฒนาคมนาคม

แผนงานอุตสาหกรรมและการโยธา

ที่	โครงการ	วัตถุประสงค์	เป้าหมาย (ผลผลิตของ โครงการ)	งบประมาณและที่ผ่านมา					ตัวชี้วัด (KPI)	ผลที่คาดว่าจะ ได้รับ	หน่วยงานที่ รับผิดชอบหลัก
				๒๕๖๖ (บาท)	๒๕๖๗ (บาท)	๒๕๖๘ (บาท)	๒๕๖๙ (บาท)	๒๕๗๐ (บาท)			
๒๐	โครงการก่อสร้างถนนคอนกรีตเสริมเหล็กหน้าลานตากข้าว หมู่ ๑๔	เพื่อให้ประชาชนมีเส้นทางในการคมนาคมที่สะดวก รวดเร็วและปลอดภัย	ก่อสร้างถนนคอนกรีตเสริมเหล็ก ขนาดกว้าง ๓.๐๐ เมตร ยาว ๗๐.๐๐ เมตร หนา ๐.๑๕ เมตร หรือมีพื้นที่ไม่น้อยกว่า ๒๑๐ ตารางเมตร	๑๐๕,๐๐๐	-	-	-	-	๑. ร้อยละของประชาชนเดินทางสะดวก ๒. ร้อยละของประชาชนพึงพอใจ ๓. ร้อยละที่อุบัติเหตุลดลง	๑. ทำให้ประชาชนเดินทางสะดวก ๒. ทำให้ลดการเกิดอุบัติเหตุ	กองช่าง
๒๑	โครงการก่อสร้างถนนคอนกรีตเสริมเหล็กสายเลียบถนนมอเตอร์เวย์ หมู่ที่ ๑๔	เพื่อให้ประชาชนมีเส้นทางในการคมนาคมที่สะดวก รวดเร็วและปลอดภัย	ก่อสร้างถนนคอนกรีตเสริมเหล็ก ขนาดกว้าง ๔.๐๐ เมตร ยาว ๒๐๐.๐๐ เมตร หนา ๐.๑๕ เมตร หรือมีพื้นที่ไม่น้อยกว่า ๘๐๐ ตารางเมตร	๔๐๐,๐๐๐	-	-	-	-	๑. ร้อยละของประชาชนเดินทางสะดวก ๒. ร้อยละของประชาชนพึงพอใจ ๓. ร้อยละที่อุบัติเหตุลดลง	๑. ทำให้ประชาชนเดินทางสะดวก ๒. ทำให้ลดการเกิดอุบัติเหตุ	กองช่าง

รายละเอียดโครงการพัฒนา
แผนพัฒนาท้องถิ่น (พ.ศ.๒๕๖๖ - ๒๕๗๐)
องค์การบริหารส่วนตำบลตะคร้ำเอน อำเภอท่ามะกา จังหวัดกาญจนบุรี

ก. ยุทธศาสตร์จังหวัดที่ ๒ ส่งเสริมและพัฒนาการค้าการลงทุนสู่สากล

(แบบ ผ.๐๒)

ข. ยุทธศาสตร์การพัฒนาขององค์กรปกครองส่วนท้องถิ่นที่ ๗ ด้านพัฒนาคมนาคม

ยุทธศาสตร์ด้านพัฒนาคมนาคม

แผนงานอุตสาหกรรมและการโยธา

ที่	โครงการ	วัตถุประสงค์	เป้าหมาย (ผลผลิตของ โครงการ)	งบประมาณและที่ผ่านมา					ตัวชี้วัด (KPI)	ผลที่คาดว่าจะ ได้รับ	หน่วยงานที่ รับผิดชอบหลัก
				๒๕๖๖ (บาท)	๒๕๖๗ (บาท)	๒๕๖๘ (บาท)	๒๕๖๙ (บาท)	๒๕๗๐ (บาท)			
๒๒	โครงการก่อสร้างถนน แอสฟัลต์ติกคอนกรีต ๓ แยกป้ายมิตรสัมพันธ์ถึง ร้านวิบูลย์สิน หมู่ที่ ๑๖	เพื่อให้ประชาชนมี เส้นทางในการ คมนาคมที่สะดวก รวดเร็วและปลอดภัย	ก่อสร้างถนนคอนกรีต เสริมเหล็ก ขนาดกว้าง ๕.๐๐ เมตร ยาว ๑๖๕.๐๐ เมตร หนา ๐.๑๕ เมตร หรือมี พื้นที่ไม่น้อยกว่า ๖๖๐ ตารางเมตร	๒๖๔,๐๐๐	-	-	-	-	๑. ร้อยละของ ประชาชนเดินทาง สะดวก๒. ร้อยละ ของประชาชนพึง พอใจ ๓. ร้อยละที่อุบัติเหตุ ลดลง	๑. ทำให้ประชาชน เดินทางสะดวก ๒. ทำให้ลดการ เกิดอุบัติเหตุ	กองช่าง
๒๓	โครงการก่อสร้างถนน คอนกรีตเสริมเหล็กสาย บ้านโกลี หมู่ที่ ๑๖	เพื่อให้ประชาชนมี เส้นทางในการ คมนาคมที่สะดวก รวดเร็วและปลอดภัย	ก่อสร้างถนนคอนกรีต เสริมเหล็ก ขนาดกว้าง ๕.๐๐ เมตร ยาว ๑๓๓.๐๐ เมตร หนา ๐.๑๕ เมตร หรือมี พื้นที่ไม่น้อยกว่า ๖๖๕ ตารางเมตร	๒๖๖,๐๐๐	-	-	-	-	๑. ร้อยละของ ประชาชนเดินทาง สะดวก๒. ร้อยละ ของประชาชนพึง พอใจ ๓. ร้อยละที่อุบัติเหตุ ลดลง	๑. ทำให้ประชาชน เดินทางสะดวก ๒. ทำให้ลดการ เกิดอุบัติเหตุ	กองช่าง

รายละเอียดโครงการพัฒนา
แผนพัฒนาท้องถิ่น (พ.ศ.๒๕๖๖ - ๒๕๗๐)
องค์การบริหารส่วนตำบลตะคร้ำเอน อำเภอท่ามะกา จังหวัดกาญจนบุรี

ก. ยุทธศาสตร์จังหวัดที่ ๒ ส่งเสริมและพัฒนาการค้าการลงทุนสู่สากล

(แบบ ผ.๐๒)

ข. ยุทธศาสตร์การพัฒนาขององค์การปกครองส่วนท้องถิ่นที่ ๗ ด้านพัฒนาคมนาคม

ยุทธศาสตร์ด้านพัฒนาคมนาคม

แผนงานอุตสาหกรรมและการโยธา

ที่	โครงการ	วัตถุประสงค์	เป้าหมาย (ผลผลิตของ โครงการ)	งบประมาณและที่ผ่านมา					ตัวชี้วัด (KPI)	ผลที่คาดว่าจะ ได้รับ	หน่วยงานที่ รับผิดชอบหลัก
				๒๕๖๖ (บาท)	๒๕๖๗ (บาท)	๒๕๖๘ (บาท)	๒๕๖๙ (บาท)	๒๕๗๐ (บาท)			
๒๔	โครงการก่อสร้างถนนแอสฟัลท์ติกคอนกรีตซอยบ้านนายตุ้ยถึงซอยบ้านนายมานพ หมู่ที่ ๑	เพื่อให้ประชาชนมีเส้นทางในการคมนาคมที่สะดวก รวดเร็วและปลอดภัย	ก่อสร้างถนนคอนกรีตเสริมเหล็ก ขนาดกว้าง ๔.๐๐ เมตร ยาว ๑๖๕.๐๐ เมตร หนา ๐.๑๕ เมตร หรือมีพื้นที่ไม่น้อยกว่า ๖๖๐ ตารางเมตร	-	๓๙๖,๐๐๐	-	-	-	๑. ร้อยละของประชาชนเดินทางสะดวก ๒. ร้อยละของประชาชนพึงพอใจ ๓. ร้อยละที่อุบัติเหตุลดลง	๑. ทำให้ประชาชนเดินทางสะดวก ๒. ทำให้ลดการเกิดอุบัติเหตุ	กองช่าง
๒๕	โครงการก่อสร้างถนนคอนกรีตเสริมเหล็กบ้านนายพยอมถึงบ้านนายมนัส หมู่ที่ ๑	เพื่อให้ประชาชนมีเส้นทางในการคมนาคมที่สะดวก รวดเร็วและปลอดภัย	ก่อสร้างถนนคอนกรีตเสริมเหล็ก ขนาดกว้าง ๔.๐๐ เมตร ยาว ๑๖๕.๐๐ เมตร หนา ๐.๑๕ เมตร หรือมีพื้นที่ไม่น้อยกว่า ๖๖๐ ตารางเมตร	-	๓๙๖,๐๐๐	-	-	-	๑. ร้อยละของประชาชนเดินทางสะดวก ๒. ร้อยละของประชาชนพึงพอใจ ๓. ร้อยละที่อุบัติเหตุลดลง	๑. ทำให้ประชาชนเดินทางสะดวก ๒. ทำให้ลดการเกิดอุบัติเหตุ	กองช่าง

รายละเอียดโครงการพัฒนา
แผนพัฒนาท้องถิ่น (พ.ศ.๒๕๖๖ - ๒๕๗๐)
องค์การบริหารส่วนตำบลตะคร้ำเอน อำเภอท่ามะกา จังหวัดกาญจนบุรี

ก. ยุทธศาสตร์จังหวัดที่ ๒ ส่งเสริมและพัฒนาการค้าการลงทุนสู่สากล

(แบบ ผ.๐๒)

ข. ยุทธศาสตร์การพัฒนาขององค์กรปกครองส่วนท้องถิ่นที่ ๗ ด้านพัฒนาคมนาคม

ยุทธศาสตร์ด้านพัฒนาคมนาคม

แผนงานอุตสาหกรรมและการโยธา

ที่	โครงการ	วัตถุประสงค์	เป้าหมาย (ผลผลิตของ โครงการ)	งบประมาณและที่ผ่านมา					ตัวชี้วัด (KPI)	ผลที่คาดว่าจะ ได้รับ	หน่วยงานที่ รับผิดชอบหลัก
				๒๕๖๖ (บาท)	๒๕๖๗ (บาท)	๒๕๖๘ (บาท)	๒๕๖๙ (บาท)	๒๕๗๐ (บาท)			
๒๖	โครงการก่อสร้างถนนคอนกรีตเสริมเหล็กขอยบ้านพรามณ์แดน หมู่ที่ ๔	เพื่อให้ประชาชนมีเส้นทางในการคมนาคมที่สะดวก รวดเร็วและปลอดภัย	ก่อสร้างถนนคอนกรีตเสริมเหล็ก ขนาดกว้าง ๓.๐๐ เมตร ยาว ๑๗๒.๐๐ เมตร หนา ๐.๑๕ เมตร หรือมีพื้นที่ไม่น้อยกว่า ๕๑๖ ตารางเมตร	-	๓๐๖,๐๐๐	-	-	-	๑. ร้อยละของประชาชนเดินทางสะดวก ๒. ร้อยละของประชาชนพึงพอใจ ๓. ร้อยละที่อุบัติเหตุลดลง	๑. ทำให้ประชาชนเดินทางสะดวก ๒. ทำให้ลดการเกิดอุบัติเหตุ	กองช่าง
๒๗	โครงการก่อสร้างถนนคอนกรีตเสริมเหล็กขอยวิเชียรตนนท์ หมู่ที่ ๔	เพื่อให้ประชาชนมีเส้นทางในการคมนาคมที่สะดวก รวดเร็วและปลอดภัย	ก่อสร้างถนนคอนกรีตเสริมเหล็ก ขนาดกว้าง ๓.๐๐ เมตร ยาว ๒๐๐.๐๐ เมตร หนา ๐.๑๕ เมตร หรือมีพื้นที่ไม่น้อยกว่า ๖๐๐ ตารางเมตร	-	๓๙๐,๐๐๐	-	-	-	๑. ร้อยละของประชาชนเดินทางสะดวก ๒. ร้อยละของประชาชนพึงพอใจ ๓. ร้อยละที่อุบัติเหตุลดลง	๑. ทำให้ประชาชนเดินทางสะดวก ๒. ทำให้ลดการเกิดอุบัติเหตุ	กองช่าง

รายละเอียดโครงการพัฒนา
แผนพัฒนาท้องถิ่น (พ.ศ.๒๕๖๖ - ๒๕๗๐)
องค์การบริหารส่วนตำบลตะคร้ำเอน อำเภอท่ามะกา จังหวัดกาญจนบุรี

ก. ยุทธศาสตร์จังหวัดที่ ๒ ส่งเสริมและพัฒนาการค้าการลงทุนสู่สากล

(แบบ ผ.๐๒)

ข. ยุทธศาสตร์การพัฒนาขององค์การปกครองส่วนท้องถิ่นที่ ๗ ด้านพัฒนาคมนาคม

ยุทธศาสตร์ด้านพัฒนาคมนาคม

แผนงานอุตสาหกรรมและการโยธา

ที่	โครงการ	วัตถุประสงค์	เป้าหมาย (ผลผลิตของ โครงการ)	งบประมาณและที่ผ่านมา					ตัวชี้วัด (KPI)	ผลที่คาดว่าจะ ได้รับ	หน่วยงานที่ รับผิดชอบหลัก
				๒๕๖๖ (บาท)	๒๕๖๗ (บาท)	๒๕๖๘ (บาท)	๒๕๖๙ (บาท)	๒๕๗๐ (บาท)			
๒๘	โครงการก่อสร้างถนนคอนกรีตเสริมเหล็กพร้อมวางท่อระบายน้ำซอยบ้านสมพร แซ่ตัน หมู่ที่ ๕	เพื่อให้ประชาชนมีเส้นทางในการคมนาคมที่สะดวก รวดเร็วและปลอดภัย	ก่อสร้างถนนคอนกรีตเสริมเหล็ก ขนาดกว้าง ๔.๐๐ เมตร ยาว ๙๒.๐๐ เมตร หนา ๐.๑๕ เมตร หรือมีพื้นที่ไม่น้อยกว่า ๓๖๘ ตารางเมตร	-	๒๕๐,๐๐๐	-	-	-	๑. ร้อยละของประชาชนเดินทางสะดวก ๒. ร้อยละของประชาชนพึงพอใจ ๓. ร้อยละที่อุบัติเหตุลดลง	๑. ทำให้ประชาชนเดินทางสะดวก ๒. ทำให้ลดการเกิดอุบัติเหตุ	กองช่าง
๒๙	โครงการก่อสร้างถนนคอนกรีตเสริมเหล็กซอยบ้านลุงชัย หมู่ที่ ๕	เพื่อให้ประชาชนมีเส้นทางในการคมนาคมที่สะดวก รวดเร็วและปลอดภัย	ก่อสร้างถนนคอนกรีตเสริมเหล็ก ขนาดกว้าง ๔.๐๐ เมตร ยาว ๖๐.๐๐ เมตร หนา ๐.๑๕ เมตร หรือมีพื้นที่ไม่น้อยกว่า ๒๔๐ ตารางเมตร	-	๑๔๔,๐๐๐	-	-	-	๑. ร้อยละของประชาชนเดินทางสะดวก ๒. ร้อยละของประชาชนพึงพอใจ ๓. ร้อยละที่อุบัติเหตุลดลง	๑. ทำให้ประชาชนเดินทางสะดวก ๒. ทำให้ลดการเกิดอุบัติเหตุ	กองช่าง

รายละเอียดโครงการพัฒนา
แผนพัฒนาท้องถิ่น (พ.ศ.๒๕๖๖ - ๒๕๗๐)
องค์การบริหารส่วนตำบลตะคร้อเอน อำเภอกำมะกา จังหวัดกาญจนบุรี

ก. ยุทธศาสตร์จังหวัดที่ ๒ ส่งเสริมและพัฒนาการค้าการลงทุนสู่สากล

(แบบ ผ.๐๒)

ข. ยุทธศาสตร์การพัฒนาขององค์กรปกครองส่วนท้องถิ่นที่ ๗ ด้านพัฒนาคมนาคม

ยุทธศาสตร์ด้านพัฒนาคมนาคม

แผนงานอุตสาหกรรมและการโยธา

ที่	โครงการ	วัตถุประสงค์	เป้าหมาย (ผลผลิตของ โครงการ)	งบประมาณและที่ผ่านมา					ตัวชี้วัด (KPI)	ผลที่คาดว่าจะ ได้รับ	หน่วยงานที่ รับผิดชอบหลัก
				๒๕๖๖ (บาท)	๒๕๖๗ (บาท)	๒๕๖๘ (บาท)	๒๕๖๙ (บาท)	๒๕๗๐ (บาท)			
๓๐	โครงการก่อสร้างถนนแอสฟัลต์ติกคอนกรีตสายเลียบบคลองชลประทาน ๓ แอล ผังซ้าย หมู่ที่ ๖	เพื่อให้ประชาชนมีเส้นทางในการคมนาคมที่สะดวก รวดเร็วและปลอดภัย	ก่อสร้างถนนคอนกรีตเสริมเหล็ก ขนาดกว้าง ๔.๐๐ เมตร ยาว ๑๖๐.๐๐ เมตร หนา ๐.๑๕ เมตร หรือมีพื้นที่ไม่น้อยกว่า ๖๔๐ ตารางเมตร	-	๓๘๔,๐๐๐	-	-	-	๑. ร้อยละของประชาชนเดินทางสะดวก ๒. ร้อยละของประชาชนพึงพอใจ ๓. ร้อยละที่อุบัติเหตุลดลง	๑. ทำให้ประชาชนเดินทางสะดวก ๒. ทำให้ลดการเกิดอุบัติเหตุ	กองช่าง
๓๑	โครงการก่อสร้างถนนลาดยางแอสฟัลต์ติกคอนกรีตคลอง ๓ แอล ผ่านกลางทุ่งนาถึงเส้นคลองห้วยน้ำกองขะ หมู่ที่ ๗	เพื่อให้ประชาชนมีเส้นทางในการคมนาคมที่สะดวก รวดเร็วและปลอดภัย	ก่อสร้างถนนคอนกรีตเสริมเหล็ก ขนาดกว้าง ๔.๐๐ เมตร ยาว ๑๖๐.๐๐ เมตร หนา ๐.๑๕ เมตร หรือมีพื้นที่ไม่น้อยกว่า ๖๔๐ ตารางเมตร	-	๓๘๔,๐๐๐	-	-	-	๑. ร้อยละของประชาชนเดินทางสะดวก ๒. ร้อยละของประชาชนพึงพอใจ ๓. ร้อยละที่อุบัติเหตุลดลง	๑. ทำให้ประชาชนเดินทางสะดวก ๒. ทำให้ลดการเกิดอุบัติเหตุ	กองช่าง

รายละเอียดโครงการพัฒนา
แผนพัฒนาท้องถิ่น (พ.ศ.๒๕๖๖ - ๒๕๗๐)
องค์การบริหารส่วนตำบลตะคร้ำเอน อำเภอท่ามะกา จังหวัดกาญจนบุรี

ก. ยุทธศาสตร์จังหวัดที่ ๒ ส่งเสริมและพัฒนาการค้าการลงทุนสู่สากล

(แบบ ผ.๐๒)

ข. ยุทธศาสตร์การพัฒนาขององค์การปกครองส่วนท้องถิ่นที่ ๗ ด้านพัฒนาคมนาคม

ยุทธศาสตร์ด้านพัฒนาคมนาคม

แผนงานอุตสาหกรรมและการโยธา

ที่	โครงการ	วัตถุประสงค์	เป้าหมาย (ผลผลิตของ โครงการ)	งบประมาณและที่ผ่านมา					ตัวชี้วัด (KPI)	ผลที่คาดว่าจะ ได้รับ	หน่วยงานที่ รับผิดชอบหลัก
				๒๕๖๖ (บาท)	๒๕๖๗ (บาท)	๒๕๖๘ (บาท)	๒๕๖๙ (บาท)	๒๕๗๐ (บาท)			
๓๒	โครงการก่อสร้างถนนลาดยางแอสฟัลท์ติกคอนกรีตซอยบ้านผู้ใหญ่สมัย หมู่ที่ ๘	เพื่อให้ประชาชนมีเส้นทางในการคมนาคมที่สะดวก รวดเร็วและปลอดภัย	ก่อสร้างถนนคอนกรีตเสริมเหล็ก ขนาดกว้าง ๔.๐๐ เมตร ยาว ๑๖๐.๐๐ เมตร หนา ๐.๑๕ เมตร หรือมีพื้นที่ไม่น้อยกว่า ๖๔๐ ตารางเมตร	-	๓๘๔,๐๐๐	-	-	-	๑. ร้อยละของประชาชนเดินทางสะดวก ๒. ร้อยละของประชาชนพึงพอใจ ๓. ร้อยละที่อุบัติเหตุลดลง	๑. ทำให้ประชาชนเดินทางสะดวก ๒. ทำให้ลดการเกิดอุบัติเหตุ	กองช่าง
๓๓	โครงการก่อสร้างถนนคอนกรีตเสริมเหล็กสายคลองฝั่งซ้ายจากมอเตอร์เวย์ถึงประปาเก่า หมู่ที่ ๙	เพื่อให้ประชาชนมีเส้นทางในการคมนาคมที่สะดวก รวดเร็วและปลอดภัย	ก่อสร้างถนนคอนกรีตเสริมเหล็ก ขนาดกว้าง ๔.๐๐ เมตร ยาว ๘๕.๐๐ เมตร หนา ๐.๑๕ เมตร หรือมีพื้นที่ไม่น้อยกว่า ๓๔๐ ตารางเมตร	-	๒๐๔,๐๐๐	-	-	-	๑. ร้อยละของประชาชนเดินทางสะดวก ๒. ร้อยละของประชาชนพึงพอใจ ๓. ร้อยละที่อุบัติเหตุลดลง	๑. ทำให้ประชาชนเดินทางสะดวก ๒. ทำให้ลดการเกิดอุบัติเหตุ	กองช่าง

รายละเอียดโครงการพัฒนา
แผนพัฒนาท้องถิ่น (พ.ศ.๒๕๖๖ - ๒๕๗๐)
องค์การบริหารส่วนตำบลตะคร้ำเอน อำเภอท่ามะกา จังหวัดกาญจนบุรี

ก. ยุทธศาสตร์จังหวัดที่ ๒ ส่งเสริมและพัฒนาการค้าการลงทุนสู่สากล

(แบบ ผ.๐๒)

ข. ยุทธศาสตร์การพัฒนาขององค์การปกครองส่วนท้องถิ่นที่ ๗ ด้านพัฒนาคมนาคม

ยุทธศาสตร์ด้านพัฒนาคมนาคม

แผนงานอุตสาหกรรมและการโยธา

ที่	โครงการ	วัตถุประสงค์	เป้าหมาย (ผลผลิตของ โครงการ)	งบประมาณและที่ผ่านมา					ตัวชี้วัด (KPI)	ผลที่คาดว่าจะ ได้รับ	หน่วยงานที่ รับผิดชอบหลัก
				๒๕๖๖ (บาท)	๒๕๖๗ (บาท)	๒๕๖๘ (บาท)	๒๕๖๙ (บาท)	๒๕๗๐ (บาท)			
๓๔	โครงการก่อสร้างถนนคอนกรีตเสริมเหล็ก ซอย ๔ หมู่ที่ ๑๐	เพื่อให้ประชาชนมีเส้นทางในการคมนาคมที่สะดวก รวดเร็วและปลอดภัย	ก่อสร้างถนนคอนกรีตเสริมเหล็ก ขนาดกว้าง ๔.๐๐ เมตร ยาว ๘๐.๐๐ เมตร หนา ๐.๑๕ เมตร หรือมีพื้นที่ไม่น้อยกว่า ๓๒๐ ตารางเมตร	-	๑๙๒,๐๐๐	-	-	-	๑. ร้อยละของประชาชนเดินทางสะดวก ๒. ร้อยละของประชาชนพึงพอใจ ๓. ร้อยละที่อุบัติเหตุลดลง	๑. ทำให้ประชาชนเดินทางสะดวก ๒. ทำให้ลดการเกิดอุบัติเหตุ	กองช่าง

รายละเอียดโครงการพัฒนา
แผนพัฒนาท้องถิ่น (พ.ศ.๒๕๖๖ - ๒๕๗๐)
องค์การบริหารส่วนตำบลตะคร้ำเอน อำเภอท่ามะกา จังหวัดกาญจนบุรี

ก. ยุทธศาสตร์จังหวัดที่ ๒ ส่งเสริมและพัฒนาการค้าการลงทุนสู่สากล

(แบบ ผ.๐๒)

ข. ยุทธศาสตร์การพัฒนาขององค์การปกครองส่วนท้องถิ่นที่ ๗ ด้านพัฒนาคมนาคม

ยุทธศาสตร์ด้านพัฒนาคมนาคม

แผนงานอุตสาหกรรมและการโยธา

ที่	โครงการ	วัตถุประสงค์	เป้าหมาย (ผลผลิตของ โครงการ)	งบประมาณและที่ผ่านมา					ตัวชี้วัด (KPI)	ผลที่คาดว่าจะ ได้รับ	หน่วยงานที่ รับผิดชอบหลัก
				๒๕๖๖ (บาท)	๒๕๖๗ (บาท)	๒๕๖๘ (บาท)	๒๕๖๙ (บาท)	๒๕๗๐ (บาท)			
๓๕	โครงการก่อสร้างถนนคอนกรีตเสริมเหล็ก ขอย ๕ หมู่ที่ ๑๐	เพื่อให้ประชาชนมีเส้นทางในการคมนาคมที่สะดวก รวดเร็วและปลอดภัย	ก่อสร้างถนนคอนกรีตเสริมเหล็ก ขนาดกว้าง ๓.๐๐ เมตร ยาว ๖๐.๐๐ เมตร หนา ๐.๑๕ เมตร หรือมีพื้นที่ไม่น้อยกว่า ๑๘๐ ตารางเมตร	-	๑๑๓,๐๐๐	-	-	-	๑. ร้อยละของประชาชนเดินทางสะดวก ๒. ร้อยละของประชาชนพึงพอใจ ๓. ร้อยละที่อุบัติเหตุลดลง	๑. ทำให้ประชาชนเดินทางสะดวก ๒. ทำให้ลดการเกิดอุบัติเหตุ	กองช่าง
๓๖	โครงการก่อสร้างถนนคอนกรีตเสริมเหล็กสายข้างโรงเรียนบ้านหนองตากง หมู่ที่ ๑๓	เพื่อให้ประชาชนมีเส้นทางในการคมนาคมที่สะดวก รวดเร็วและปลอดภัย	ก่อสร้างถนนคอนกรีตเสริมเหล็ก ขนาดกว้าง ๓.๐๐ เมตร ยาว ๖๐.๐๐ เมตร หนา ๐.๑๕ เมตร หรือมีพื้นที่ไม่น้อยกว่า ๑๘๐ ตารางเมตร	-	๑๐๘,๐๐๐	-	-	-	๑. ร้อยละของประชาชนเดินทางสะดวก ๒. ร้อยละของประชาชนพึงพอใจ ๓. ร้อยละที่อุบัติเหตุลดลง	๑. ทำให้ประชาชนเดินทางสะดวก ๒. ทำให้ลดการเกิดอุบัติเหตุ	กองช่าง
๓๗	โครงการก่อสร้างถนนคอนกรีตเสริมเหล็กสายกลางหมู่บ้านเชื่อมต่อหลังวัดห้วยกรด หมู่ ๑๓	เพื่อให้ประชาชนมีเส้นทางในการคมนาคมที่สะดวก รวดเร็วและปลอดภัย	ก่อสร้างถนนคอนกรีตเสริมเหล็ก ขนาดกว้าง ๔.๐๐ เมตร ยาว ๓๕๐.๐๐ เมตร หนา ๐.๑๕ เมตร หรือมี	-	๓๓๘,๐๐๐	-	-	-	๑. ร้อยละของประชาชนเดินทางสะดวก ๒. ร้อยละของประชาชนพึงพอใจ ๓.	๑. ทำให้ประชาชนเดินทางสะดวก ๒. ทำให้ลดการเกิดอุบัติเหตุ	กองช่าง

รายละเอียดโครงการพัฒนา
แผนพัฒนาท้องถิ่น (พ.ศ.๒๕๖๖ - ๒๕๗๐)
องค์การบริหารส่วนตำบลตะครีเอน อำเภอท่ามะกา จังหวัดกาญจนบุรี

ก. ยุทธศาสตร์จังหวัดที่ ๒ ส่งเสริมและพัฒนาการค้าการลงทุนสู่สากล

(แบบ ผ.๐๒)

ข. ยุทธศาสตร์การพัฒนาขององค์กรปกครองส่วนท้องถิ่นที่ ๗ ด้านพัฒนาคมนาคม

ยุทธศาสตร์ด้านพัฒนาคมนาคม

แผนงานอุตสาหกรรมและการโยธา

ที่	โครงการ	วัตถุประสงค์	เป้าหมาย (ผลผลิตของ โครงการ)	งบประมาณและที่ผ่านมา					ตัวชี้วัด (KPI)	ผลที่คาดว่าจะ ได้รับ	หน่วยงานที่ รับผิดชอบหลัก
				๒๕๖๖ (บาท)	๒๕๖๗ (บาท)	๒๕๖๘ (บาท)	๒๕๖๙ (บาท)	๒๕๗๐ (บาท)			
๓๘	โครงการก่อสร้างถนนคอนกรีตเสริมเหล็กสายสายบ้านนายเด็กเหล็ง แซ่ ลี หมู่ที่ ๑๓	เพื่อให้ประชาชนมีเส้นทางในการคมนาคมที่สะดวก รวดเร็วและปลอดภัย	ก่อสร้างถนนคอนกรีตเสริมเหล็ก ขนาดกว้าง ๔.๐๐ เมตร ยาว ๑๙๕.๐๐ เมตร หนา ๐.๑๕ เมตร หรือมีพื้นที่ไม่น้อยกว่า ๗๘๐ตารางเมตร	-	๑๘๘,๐๐๐	-	-	-	๑. ร้อยละของประชาชนเดินทางสะดวก ๒. ร้อยละของประชาชนพึงพอใจ ๓. ร้อยละที่อุบัติเหตุลดลง	๑. ทำให้ประชาชนเดินทางสะดวก ๒. ทำให้ลดการเกิดอุบัติเหตุ	กองช่าง
๓๙	โครงการก่อสร้างถนนคอนกรีตเสริมเหล็กสายบ้านนายเจียม - บุญสม หมู่ที่ ๑๔	เพื่อให้ประชาชนมีเส้นทางในการคมนาคมที่สะดวก รวดเร็วและปลอดภัย	ก่อสร้างถนนคอนกรีตเสริมเหล็ก ขนาดกว้าง ๔.๐๐ เมตร ยาว ๑๙๕.๐๐ เมตร หนา ๐.๑๕ เมตร หรือมีพื้นที่ไม่น้อยกว่า ๗๘๐ตารางเมตร	-	๑๘๘,๐๐๐	-	-	-	๑. ร้อยละของประชาชนเดินทางสะดวก ๒. ร้อยละของประชาชนพึงพอใจ ๓. ร้อยละที่อุบัติเหตุลดลง	๑. ทำให้ประชาชนเดินทางสะดวก ๒. ทำให้ลดการเกิดอุบัติเหตุ	กองช่าง

รายละเอียดโครงการพัฒนา
แผนพัฒนาท้องถิ่น (พ.ศ.๒๕๖๖ - ๒๕๗๐)
องค์การบริหารส่วนตำบลตะคร้ำเอน อำเภอท่ามะกา จังหวัดกาญจนบุรี

ก. ยุทธศาสตร์จังหวัดที่ ๒ ส่งเสริมและพัฒนาการค้าการลงทุนสู่สากล

(แบบ ผ.๐๒)

ข. ยุทธศาสตร์การพัฒนาขององค์การปกครองส่วนท้องถิ่นที่ ๗ ด้านพัฒนาคมนาคม

ยุทธศาสตร์ด้านพัฒนาคมนาคม

แผนงานอุตสาหกรรมและการโยธา

ที่	โครงการ	วัตถุประสงค์	เป้าหมาย (ผลผลิตของ โครงการ)	งบประมาณและที่ผ่านมา					ตัวชี้วัด (KPI)	ผลที่คาดว่าจะ ได้รับ	หน่วยงานที่ รับผิดชอบหลัก
				๒๕๖๖ (บาท)	๒๕๖๗ (บาท)	๒๕๖๘ (บาท)	๒๕๖๙ (บาท)	๒๕๗๐ (บาท)			
๔๐	โครงการก่อสร้างถนนคอนกรีตเสริมเหล็กสายบ้านนายเซ็ง บัวบาน หมู่ที่ ๑๔	เพื่อให้ประชาชนมีเส้นทางในการคมนาคมที่สะดวก รวดเร็วและปลอดภัย	ก่อสร้างถนนคอนกรีตเสริมเหล็ก ขนาดกว้าง ๓.๕๐ เมตร ยาว ๑๑๐.๐๐ เมตร หนา ๐.๑๕ เมตร หรือมีพื้นที่ไม่น้อยกว่า ๓๘๕ ตารางเมตร	-	๒๓๑,๐๐๐	-	-	-	๑. ร้อยละของประชาชนเดินทางสะดวก ๒. ร้อยละของประชาชนที่พึงพอใจ ๓. ร้อยละที่อุบัติเหตุลดลง	๑. ทำให้ประชาชนเดินทางสะดวก ๒. ทำให้ลดการเกิดอุบัติเหตุ	กองช่าง
๔๑	โครงการก่อสร้างถนนคอนกรีตเสริมเหล็กซอยบ้านป่าจิตร หมู่ที่ ๑๖	เพื่อให้ประชาชนมีเส้นทางในการคมนาคมที่สะดวก รวดเร็วและปลอดภัย	ก่อสร้างถนนคอนกรีตเสริมเหล็ก ขนาดกว้าง ๔.๐๐ เมตร ยาว ๒๐๘.๐๐ เมตร หนา ๐.๑๕ เมตร หรือมีพื้นที่ไม่น้อยกว่า ๑๘๐ ตารางเมตร	-	๔๙๙,๐๐๐	-	-	-	๑. ร้อยละของประชาชนเดินทางสะดวก ๒. ร้อยละของประชาชนที่พึงพอใจ ๓. ร้อยละที่อุบัติเหตุลดลง	๑. ทำให้ประชาชนเดินทางสะดวก ๒. ทำให้ลดการเกิดอุบัติเหตุ	กองช่าง

รายละเอียดโครงการพัฒนา
แผนพัฒนาท้องถิ่น (พ.ศ.๒๕๖๖ - ๒๕๗๐)
องค์การบริหารส่วนตำบลตะคร้ำเอน อำเภอท่ามะกา จังหวัดกาญจนบุรี

ก. ยุทธศาสตร์จังหวัดที่ ๒ ส่งเสริมและพัฒนาการค้าการลงทุนสู่สากล

(แบบ ผ.๐๒)

ข. ยุทธศาสตร์การพัฒนาขององค์กรปกครองส่วนท้องถิ่นที่ ๗ ด้านพัฒนาคมนาคม

ยุทธศาสตร์ด้านพัฒนาคมนาคม

แผนงานอุตสาหกรรมและการโยธา

ที่	โครงการ	วัตถุประสงค์	เป้าหมาย (ผลผลิตของ โครงการ)	งบประมาณและที่ผ่านมา					ตัวชี้วัด (KPI)	ผลที่คาดว่าจะ ได้รับ	หน่วยงานที่ รับผิดชอบหลัก
				๒๕๖๖ (บาท)	๒๕๖๗ (บาท)	๒๕๖๘ (บาท)	๒๕๖๙ (บาท)	๒๕๗๐ (บาท)			
๔๒	โครงการก่อสร้างถนนคอนกรีตเสริมเหล็กขอยพฤษา หมู่ที่ ๑๖	เพื่อให้ประชาชนมีเส้นทางในการคมนาคมที่สะดวก รวดเร็วและปลอดภัย	ก่อสร้างถนนคอนกรีตเสริมเหล็ก ขนาดกว้าง ๔.๐๐ เมตร ยาว ๒๐๕.๐๐ เมตร หนา ๐.๑๕ เมตร หรือมีพื้นที่ไม่น้อยกว่า ๓๒๐ ตารางเมตร	-	๔๙๒,๐๐๐	-	-	-	๑. ร้อยละของประชาชนเดินทางสะดวก ๒. ร้อยละของประชาชนพึงพอใจ ๓. ร้อยละที่อุบัติเหตุลดลง	๑. ทำให้ประชาชนเดินทางสะดวก ๒. ทำให้ลดการเกิดอุบัติเหตุ	กองช่าง
๔๓	โครงการก่อสร้างถนนลาดยางแอสฟัลท์ติกคอนกรีตขอยบ้านนายวิชัย สุวรรณวงษ์ หมู่ที่ ๑	เพื่อให้ประชาชนมีเส้นทางในการคมนาคมที่สะดวก รวดเร็วและปลอดภัย	ก่อสร้างถนนคอนกรีตเสริมเหล็ก ขนาดกว้าง ๓.๕๐ เมตร ยาว ๑๑๐.๐๐ เมตร หนา ๐.๑๕ เมตร หรือมีพื้นที่ไม่น้อยกว่า ๔๔๐ ตารางเมตร	-	-	๔๘๙,๐๐๐	-	-	๑. ร้อยละของประชาชนเดินทางสะดวก ๒. ร้อยละของประชาชนพึงพอใจ ๓. ร้อยละที่อุบัติเหตุลดลง	๑. ทำให้ประชาชนเดินทางสะดวก ๒. ทำให้ลดการเกิดอุบัติเหตุ	กองช่าง

รายละเอียดโครงการพัฒนา
แผนพัฒนาท้องถิ่น (พ.ศ.๒๕๖๖ - ๒๕๗๐)
องค์การบริหารส่วนตำบลตะคร้ำเอน อำเภอท่ามะกา จังหวัดกาญจนบุรี

ก. ยุทธศาสตร์จังหวัดที่ ๒ ส่งเสริมและพัฒนาการค้าการลงทุนสู่สากล

(แบบ ผ.๐๒)

ข. ยุทธศาสตร์การพัฒนาขององค์กรปกครองส่วนท้องถิ่นที่ ๗ ด้านพัฒนาคมนาคม

ยุทธศาสตร์ด้านพัฒนาคมนาคม

แผนงานอุตสาหกรรมและการโยธา

ที่	โครงการ	วัตถุประสงค์	เป้าหมาย (ผลผลิตของ โครงการ)	งบประมาณและที่ผ่านมา					ตัวชี้วัด (KPI)	ผลที่คาดว่าจะ ได้รับ	หน่วยงานที่ รับผิดชอบหลัก
				๒๕๖๖ (บาท)	๒๕๖๗ (บาท)	๒๕๖๘ (บาท)	๒๕๖๙ (บาท)	๒๕๗๐ (บาท)			
๔๔	โครงการก่อสร้างถนนลาดยางแอสฟัลท์ติกคอนกรีตซอยบ้านนายสัมพันธ์ หมู่ที่ ๑	เพื่อให้ประชาชนมีเส้นทางในการคมนาคมที่สะดวก รวดเร็วและปลอดภัย	ก่อสร้างถนนคอนกรีตเสริมเหล็ก ขนาดกว้าง ๔.๐๐ เมตร ยาว ๑๑๐.๐๐ เมตร หนา ๐.๑๕ เมตร หรือมีพื้นที่ไม่น้อยกว่า ๔๔๐ตารางเมตร	-	-	๔๘๙,๐๐๐	-	-	๑. ร้อยละของประชาชนเดินทางสะดวก ๒. ร้อยละของประชาชนพึงพอใจ ๓. ร้อยละที่อุบัติเหตุลดลง	๑. ทำให้ประชาชนเดินทางสะดวก ๒. ทำให้ลดการเกิดอุบัติเหตุ	กองช่าง
๔๕	โครงการก่อสร้างถนนลาดยางแอสฟัลท์ติกคอนกรีตถนนกลางหมู่บ้าน หมู่ที่ ๔	เพื่อให้ประชาชนมีเส้นทางในการคมนาคมที่สะดวก รวดเร็วและปลอดภัย	ก่อสร้างถนนคอนกรีตเสริมเหล็ก ขนาดกว้าง ๓.๐๐ เมตร ยาว ๒๕๐.๐๐ เมตร หนา ๐.๑๕ เมตร หรือมีพื้นที่ไม่น้อยกว่า ๗๕๐ตารางเมตร	-	-	๔๕๐,๐๐๐	-	-	๑. ร้อยละของประชาชนเดินทางสะดวก ๒. ร้อยละของประชาชนพึงพอใจ ๓. ร้อยละที่อุบัติเหตุลดลง	๑. ทำให้ประชาชนเดินทางสะดวก ๒. ทำให้ลดการเกิดอุบัติเหตุ	กองช่าง

รายละเอียดโครงการพัฒนา
แผนพัฒนาท้องถิ่น (พ.ศ.๒๕๖๖ - ๒๕๗๐)
องค์การบริหารส่วนตำบลตะคร้ำเอน อำเภอท่ามะกา จังหวัดกาญจนบุรี

ก. ยุทธศาสตร์จังหวัดที่ ๒ ส่งเสริมและพัฒนาการค้าการลงทุนสู่สากล

(แบบ ผ.๐๒)

ข. ยุทธศาสตร์การพัฒนาขององค์กรปกครองส่วนท้องถิ่นที่ ๗ ด้านพัฒนาคมนาคม

ยุทธศาสตร์ด้านพัฒนาคมนาคม

แผนงานอุตสาหกรรมและการโยธา

ที่	โครงการ	วัตถุประสงค์	เป้าหมาย (ผลผลิตของ โครงการ)	งบประมาณและที่พื้นมา					ตัวชี้วัด (KPI)	ผลที่คาดว่าจะ ได้รับ	หน่วยงานที่ รับผิดชอบหลัก
				๒๕๖๖ (บาท)	๒๕๖๗ (บาท)	๒๕๖๘ (บาท)	๒๕๖๙ (บาท)	๒๕๗๐ (บาท)			
๔๖	โครงการก่อสร้างถนนลาดยางแอสฟัลท์ติกคอนกรีตขอยกยะลาทอง หมู่ที่ ๔	เพื่อให้ประชาชนมีเส้นทางในการคมนาคมที่สะดวก รวดเร็วและปลอดภัย	ก่อสร้างถนนคอนกรีตเสริมเหล็ก ขนาดกว้าง ๕.๐๐ เมตร ยาว ๑๖๕.๐๐ เมตร หนา ๐.๑๕ เมตร หรือมีพื้นที่ไม่น้อยกว่า ๘๒๕ตารางเมตร	-	-	๔๙๕,๐๐๐	-	-	๑. ร้อยละของประชาชนเดินทางสะดวก ๒. ร้อยละของประชาชนพึงพอใจ ๓. ร้อยละที่อุบัติเหตุลดลง	๑. ทำให้ประชาชนเดินทางสะดวก ๒. ทำให้ลดการเกิดอุบัติเหตุ	กองช่าง
๔๗	โครงการก่อสร้างถนนลาดยางแอสฟัลท์ติกคอนกรีตสายกลางบ้านในทะเลลูintangประทาน หมู่ที่ ๔	เพื่อให้ประชาชนมีเส้นทางในการคมนาคมที่สะดวก รวดเร็วและปลอดภัย	ก่อสร้างถนนคอนกรีตเสริมเหล็ก ขนาดกว้าง ๔.๐๐ เมตร ยาว ๒๐๕.๐๐ เมตร หนา ๐.๑๕ เมตร หรือมีพื้นที่ไม่น้อยกว่า ๘๒๐ตารางเมตร	-	-	๔๙๒,๐๐๐	-	-	๑. ร้อยละของประชาชนเดินทางสะดวก ๒. ร้อยละของประชาชนพึงพอใจ ๓. ร้อยละที่อุบัติเหตุลดลง	๑. ทำให้ประชาชนเดินทางสะดวก ๒. ทำให้ลดการเกิดอุบัติเหตุ	กองช่าง

รายละเอียดโครงการพัฒนา
แผนพัฒนาท้องถิ่น (พ.ศ.๒๕๖๖ - ๒๕๗๐)
องค์การบริหารส่วนตำบลตะคร้ำเอน อำเภอท่ามะกา จังหวัดกาญจนบุรี

ก. ยุทธศาสตร์จังหวัดที่ ๒ ส่งเสริมและพัฒนาการค้าการลงทุนสู่สากล

(แบบ ผ.๐๒)

ข. ยุทธศาสตร์การพัฒนาขององค์กรปกครองส่วนท้องถิ่นที่ ๗ ด้านพัฒนาคมนาคม

ยุทธศาสตร์ด้านพัฒนาคมนาคม

แผนงานอุตสาหกรรมและการโยธา

ที่	โครงการ	วัตถุประสงค์	เป้าหมาย (ผลผลิตของ โครงการ)	งบประมาณและที่เข้ามา					ตัวชี้วัด (KPI)	ผลที่คาดว่าจะ ได้รับ	หน่วยงานที่ รับผิดชอบหลัก
				๒๕๖๖ (บาท)	๒๕๖๗ (บาท)	๒๕๖๘ (บาท)	๒๕๖๙ (บาท)	๒๕๗๐ (บาท)			
๔๘	โครงการก่อสร้างถนนคอนกรีตเสริมเหล็กขอยบ้านปัญญา สังข์สะอาด หมู่ที่ ๕	เพื่อให้ประชาชนมีเส้นทางในการคมนาคมที่สะดวก รวดเร็วและปลอดภัย	ก่อสร้างถนนคอนกรีตเสริมเหล็ก ขนาดกว้าง ๔.๐๐ เมตร ยาว ๒๐๘.๐๐ เมตร หนา ๐.๑๕ เมตร หรือมีพื้นที่ไม่น้อยกว่า ๘๓๒ตารางเมตร	-	-	๔๙๙,๐๐๐	-	-	๑. ร้อยละของประชาชนเดินทางสะดวก ๒. ร้อยละของประชาชนพึงพอใจ ๓. ร้อยละที่อุบัติเหตุลดลง	๑. ทำให้ประชาชนเดินทางสะดวก ๒. ทำให้ลดการเกิดอุบัติเหตุ	กองช่าง
๔๙	โครงการก่อสร้างถนนคอนกรีตเสริมเหล็กพร้อมวางท่อระบายน้ำขอยบ้านสุวิทย์ หมู่ที่ ๕	เพื่อให้ประชาชนมีเส้นทางในการคมนาคมที่สะดวก รวดเร็วและปลอดภัย	ก่อสร้างถนนคอนกรีตเสริมเหล็ก ขนาดกว้าง ๔.๐๐ เมตร ยาว ๒๐๐.๐๐ เมตร หนา ๐.๑๕ เมตร หรือมีพื้นที่ไม่น้อยกว่า ๘๐๐ตารางเมตร	-	-	๔๘๐,๐๐๐	-	-	๑. ร้อยละของประชาชนเดินทางสะดวก ๒. ร้อยละของประชาชนพึงพอใจ ๓. ร้อยละที่อุบัติเหตุลดลง	๑. ทำให้ประชาชนเดินทางสะดวก ๒. ทำให้ลดการเกิดอุบัติเหตุ	กองช่าง

รายละเอียดโครงการพัฒนา
แผนพัฒนาท้องถิ่น (พ.ศ.๒๕๖๖ - ๒๕๗๐)
องค์การบริหารส่วนตำบลตะครีเอน อำเภอนาทม จังหวัดน่าน

ก. ยุทธศาสตร์จังหวัดที่ ๒ ส่งเสริมและพัฒนาการค้าการลงทุนสู่สากล

(แบบ ผ.๐๒)

ข. ยุทธศาสตร์การพัฒนาขององค์กรปกครองส่วนท้องถิ่นที่ ๗ ด้านพัฒนาคมนาคม

ยุทธศาสตร์ด้านพัฒนาคมนาคม

แผนงานอุตสาหกรรมและการโยธา

ที่	โครงการ	วัตถุประสงค์	เป้าหมาย (ผลผลิตของ โครงการ)	งบประมาณและที่ผ่านมา					ตัวชี้วัด (KPI)	ผลที่คาดว่าจะ ได้รับ	หน่วยงานที่ รับผิดชอบหลัก
				๒๕๖๖ (บาท)	๒๕๖๗ (บาท)	๒๕๖๘ (บาท)	๒๕๖๙ (บาท)	๒๕๗๐ (บาท)			
๕๐	โครงการก่อสร้างถนนคอนกรีตเสริมเหล็กคลองท่าสาร - บางปลา หมู่ที่ ๕	เพื่อให้ประชาชนมีเส้นทางในการคมนาคมที่สะดวก รวดเร็วและปลอดภัย	ก่อสร้างถนนคอนกรีตเสริมเหล็ก ขนาดกว้าง ๕.๐๐ เมตร ยาว ๒๐๘.๐๐ เมตร หนา ๐.๑๕ เมตร หรือมีพื้นที่ไม่น้อยกว่า ๘๓๒ ตารางเมตร	-	-	๔๙๙,๐๐๐	-	-	๑. ร้อยละของประชาชนเดินทางสะดวก ๒. ร้อยละของประชาชนพึงพอใจ ๓. ร้อยละที่อุบัติเหตุลดลง	๑. ทำให้ประชาชนเดินทางสะดวก ๒. ทำให้ลดการเกิดอุบัติเหตุ	กองช่าง
๕๑	โครงการก่อสร้างถนนคอนกรีตเสริมเหล็กแยกจากถนนของเทศบาลเมืองท่าเรือ-พระแท่นหน้าบ้านนางสง่า ธรรมรักษ์ หมู่ที่ ๖	เพื่อให้ประชาชนมีเส้นทางในการคมนาคมที่สะดวก รวดเร็วและปลอดภัย	ก่อสร้างถนนคอนกรีตเสริมเหล็ก ขนาดกว้าง ๓.๐๐ เมตร ยาว ๖๐.๐๐ เมตร หนา ๐.๑๕ เมตร หรือมีพื้นที่ไม่น้อยกว่า ๑๘๐ ตารางเมตร	-	-	๑๐๘,๐๐๐	-	-	๑. ร้อยละของประชาชนเดินทางสะดวก ๒. ร้อยละของประชาชนพึงพอใจ ๓. ร้อยละที่อุบัติเหตุลดลง	๑. ทำให้ประชาชนเดินทางสะดวก ๒. ทำให้ลดการเกิดอุบัติเหตุ	กองช่าง

รายละเอียดโครงการพัฒนา
แผนพัฒนาท้องถิ่น (พ.ศ.๒๕๖๖ - ๒๕๗๐)
องค์การบริหารส่วนตำบลตะครีเอน อำเภอกำมะกา จังหวัดกาญจนบุรี

ก. ยุทธศาสตร์จังหวัดที่ ๒ ส่งเสริมและพัฒนาการค้าการลงทุนสู่สากล

(แบบ ผ.๐๒)

ข. ยุทธศาสตร์การพัฒนาขององค์การปกครองส่วนท้องถิ่นที่ ๗ ด้านพัฒนาคมนาคม

ยุทธศาสตร์ด้านพัฒนาคมนาคม

แผนงานอุตสาหกรรมและการโยธา

ที่	โครงการ	วัตถุประสงค์	เป้าหมาย (ผลผลิตของ โครงการ)	งบประมาณและที่ผ่านมา					ตัวชี้วัด (KPI)	ผลที่คาดว่าจะ ได้รับ	หน่วยงานที่ รับผิดชอบหลัก
				๒๕๖๖ (บาท)	๒๕๖๗ (บาท)	๒๕๖๘ (บาท)	๒๕๖๙ (บาท)	๒๕๗๐ (บาท)			
๕๒	โครงการก่อสร้างถนนลาดยางแอสฟัลท์ติกคอนกรีตถนนเส้นข้างโรงเรียนบ้านหนองตาแพ่ง หมู่ที่ ๗	เพื่อให้ประชาชนมีเส้นทางในการคมนาคมที่สะดวก รวดเร็วและปลอดภัย	ก่อสร้างถนนคอนกรีตเสริมเหล็ก ขนาดกว้าง ๔.๐๐ เมตร ยาว ๑๗๐.๐๐ เมตร หนา ๐.๑๕ เมตร หรือมีพื้นที่ไม่น้อยกว่า ๖๘๐ ตารางเมตร	-	-	๔๐๘,๐๐๐	-	-	๑. ร้อยละของประชาชนเดินทางสะดวก ๒. ร้อยละของประชาชนพึงพอใจ ๓. ร้อยละที่อุบัติเหตุลดลง	๑. ทำให้ประชาชนเดินทางสะดวก ๒. ทำให้ลดการเกิดอุบัติเหตุ	กองช่าง
๕๓	โครงการก่อสร้างถนนคอนกรีตเสริมเหล็กต่อหลังบ้านผู้ช่วยออดถึงอุโมงค์ทางด่วนไปสนุน หมู่ที่ ๘	เพื่อให้ประชาชนมีเส้นทางในการคมนาคมที่สะดวก รวดเร็วและปลอดภัย	ก่อสร้างถนนคอนกรีตเสริมเหล็ก ขนาดกว้าง ๔.๐๐ เมตร ยาว ๖๐.๐๐ เมตร หนา ๐.๑๕ เมตร หรือมีพื้นที่ไม่น้อยกว่า ๒๔๐ ตารางเมตร	-	-	๑๔๔,๐๐๐	-	-	๑. ร้อยละของประชาชนเดินทางสะดวก ๒. ร้อยละของประชาชนพึงพอใจ ๓. ร้อยละที่อุบัติเหตุลดลง	๑. ทำให้ประชาชนเดินทางสะดวก ๒. ทำให้ลดการเกิดอุบัติเหตุ	กองช่าง

รายละเอียดโครงการพัฒนา
แผนพัฒนาท้องถิ่น (พ.ศ.๒๕๖๖ - ๒๕๗๐)
องค์การบริหารส่วนตำบลตะครี้น้อย อำเภอกำมะกา จังหวัดกาญจนบุรี

ก. ยุทธศาสตร์จังหวัดที่ ๒ ส่งเสริมและพัฒนาการค้าการลงทุนสู่สากล

(แบบ ผ.๐๒)

ข. ยุทธศาสตร์การพัฒนาขององค์การปกครองส่วนท้องถิ่นที่ ๗ ด้านพัฒนาคมนาคม

ยุทธศาสตร์ด้านพัฒนาคมนาคม

แผนงานอุตสาหกรรมและการโยธา

ที่	โครงการ	วัตถุประสงค์	เป้าหมาย (ผลผลิตของ โครงการ)	งบประมาณและที่ผ่านมา					ตัวชี้วัด (KPI)	ผลที่คาดว่าจะ ได้รับ	หน่วยงานที่ รับผิดชอบหลัก
				๒๕๖๖ (บาท)	๒๕๖๗ (บาท)	๒๕๖๘ (บาท)	๒๕๖๙ (บาท)	๒๕๗๐ (บาท)			
๕๔	โครงการก่อสร้างถนนหิน คลุกซอยบ้านนายอ่อน หมู่ที่ ๘	เพื่อให้ประชาชนมี เส้นทางในการ คมนาคมที่สะดวก รวดเร็วและปลอดภัย	ขนาดกว้าง ๓.๐๐ เมตร ยาว ๑,๙๒๐ เมตร ใช้หินคลุก จำนวน ๑,๒๙๖ ลบ.ม. พร้อมบดอัดแน่น	-	-	๔๙๙,๐๐๐	-	-	๑. ร้อยละของ ประชาชนเดินทาง สะดวก๒. ร้อยละ ของประชาชนที่ พอใจ ๓. ร้อยละที่อุบัติเหตุ ลดลง	๑. ทำให้ประชาชน เดินทางสะดวก ๒. ทำให้ลดการ เกิดอุบัติเหตุ	กองช่าง
๕๕	โครงการก่อสร้าง ถนนลาดยางแอสฟัลท์ตี กคอนกรีต ซอย ๒ ซ้าง บ้านผู้ช่วยน้องเนตร หมู่ที่ ๙	เพื่อให้ประชาชนมี เส้นทางในการ คมนาคมที่สะดวก รวดเร็วและปลอดภัย	ก่อสร้างถนนคอนกรีต เสริมเหล็ก ขนาดกว้าง ๔.๐๐ เมตร ยาว ๒๐๘.๐๐ เมตร หนา ๐.๑๕ เมตร หรือมี พื้นที่ไม่น้อยกว่า ๘๓๒ ตารางเมตร	-	-	๔๙๙,๐๐๐	-	-	๑. ร้อยละของ ประชาชนเดินทาง สะดวก๒. ร้อยละ ของประชาชนที่ พอใจ ๓. ร้อยละที่อุบัติเหตุ ลดลง	๑. ทำให้ประชาชน เดินทางสะดวก ๒. ทำให้ลดการ เกิดอุบัติเหตุ	กองช่าง

รายละเอียดโครงการพัฒนา
แผนพัฒนาท้องถิ่น (พ.ศ.๒๕๖๖ - ๒๕๗๐)
องค์การบริหารส่วนตำบลตะคร้ำเอน อำเภอท่ามะกา จังหวัดกาญจนบุรี

ก. ยุทธศาสตร์จังหวัดที่ ๒ ส่งเสริมและพัฒนาการค้าการลงทุนสู่สากล

(แบบ ผ.๐๒)

ข. ยุทธศาสตร์การพัฒนาขององค์กรปกครองส่วนท้องถิ่นที่ ๗ ด้านพัฒนาคมนาคม

ยุทธศาสตร์ด้านพัฒนาคมนาคม

แผนงานอุตสาหกรรมและการโยธา

ที่	โครงการ	วัตถุประสงค์	เป้าหมาย (ผลผลิตของ โครงการ)	งบประมาณและที่ผ่านมา					ตัวชี้วัด (KPI)	ผลที่คาดว่าจะ ได้รับ	หน่วยงานที่ รับผิดชอบหลัก
				๒๕๖๖ (บาท)	๒๕๖๗ (บาท)	๒๕๖๘ (บาท)	๒๕๖๙ (บาท)	๒๕๗๐ (บาท)			
๕๖	โครงการก่อสร้างถนนคอนกรีตเสริมเหล็กสายบ้านนายเพชร หมู่ที่ ๑๒	เพื่อให้ประชาชนมีเส้นทางในการคมนาคมที่สะดวก รวดเร็วและปลอดภัย	ก่อสร้างถนนคอนกรีตเสริมเหล็ก ขนาดกว้าง ๖.๐๐ เมตร ยาว ๓๗.๐๐ เมตร หนา ๐.๑๕ เมตร หรือมีพื้นที่ไม่น้อยกว่า ๒๒๒ ตารางเมตร	-	-	๑๓๓,๐๐๐	-	-	๑. ร้อยละของประชาชนเดินทางสะดวก ๒. ร้อยละของประชาชนพึงพอใจ ๓. ร้อยละที่อุบัติเหตุลดลง	๑. ทำให้ประชาชนเดินทางสะดวก ๒. ทำให้ลดการเกิดอุบัติเหตุ	กองช่าง
๕๗	โครงการก่อสร้างถนนคอนกรีตเสริมเหล็กสายบ้านนายนาม บัวบาน หมู่ที่ ๑๓	เพื่อให้ประชาชนมีเส้นทางในการคมนาคมที่สะดวก รวดเร็วและปลอดภัย	ก่อสร้างถนนคอนกรีตเสริมเหล็ก ขนาดกว้าง ๕.๐๐ เมตร ยาว ๑๖๖.๐๐ เมตร หนา ๐.๑๕ เมตร หรือมีพื้นที่ไม่น้อยกว่า ๘๓๐ ตารางเมตร	-	-	๔๙๖,๘๐๐	-	-	๑. ร้อยละของประชาชนเดินทางสะดวก ๒. ร้อยละของประชาชนพึงพอใจ ๓. ร้อยละที่อุบัติเหตุลดลง	๑. ทำให้ประชาชนเดินทางสะดวก ๒. ทำให้ลดการเกิดอุบัติเหตุ	กองช่าง

รายละเอียดโครงการพัฒนา
แผนพัฒนาท้องถิ่น (พ.ศ.๒๕๖๖ - ๒๕๗๐)
องค์การบริหารส่วนตำบลตะคร้ำเอน อำเภอท่ามะกา จังหวัดกาญจนบุรี

ก. ยุทธศาสตร์จังหวัดที่ ๒ ส่งเสริมและพัฒนาการค้าการลงทุนสู่สากล

(แบบ ผ.๐๒)

ข. ยุทธศาสตร์การพัฒนาขององค์การปกครองส่วนท้องถิ่นที่ ๗ ด้านพัฒนาคมนาคม

ยุทธศาสตร์ด้านพัฒนาคมนาคม

แผนงานอุตสาหกรรมและการโยธา

ที่	โครงการ	วัตถุประสงค์	เป้าหมาย (ผลผลิตของ โครงการ)	งบประมาณและที่ผ่านมา					ตัวชี้วัด (KPI)	ผลที่คาดว่าจะ ได้รับ	หน่วยงานที่ รับผิดชอบหลัก
				๒๕๖๖ (บาท)	๒๕๖๗ (บาท)	๒๕๖๘ (บาท)	๒๕๖๙ (บาท)	๒๕๗๐ (บาท)			
๕๘	โครงการก่อสร้างถนนคอนกรีตเสริมเหล็กสายบ้านนางพิมพ์ เชื่อมบ้านอุ้ม หมู่ที่ ๑๓	เพื่อให้ประชาชนมีเส้นทางในการคมนาคมที่สะดวก รวดเร็วและปลอดภัย	ก่อสร้างถนนคอนกรีตเสริมเหล็ก ขนาดกว้าง ๕.๐๐ เมตร ยาว ๑๖๖.๐๐ เมตร หนา ๐.๑๕ เมตร หรือมีพื้นที่ไม่น้อยกว่า ๘๓๐ ตารางเมตร	-	-	๔๔๘,๐๐๐	-	-	๑. ร้อยละของประชาชนเดินทางสะดวก ๒. ร้อยละของประชาชนพึงพอใจ ๓. ร้อยละที่อุบัติเหตุลดลง	๑. ทำให้ประชาชนเดินทางสะดวก ๒. ทำให้ลดการเกิดอุบัติเหตุ	กองช่าง
๕๙	โครงการก่อสร้างถนนคอนกรีตเสริมเหล็ก เชื่อมต่อหมู่ ๑๓ ต่อจากบ้านนายเจียม หมู่ที่ ๑๔	เพื่อให้ประชาชนมีเส้นทางในการคมนาคมที่สะดวก รวดเร็วและปลอดภัย	ขนาดถนนกว้าง ๕.๐๐ เมตร ยาว ๑๖๖ หนา ๐.๑๕ เมตร รวมพื้นที่ลาดยาง ๙๓๐ ตารางเมตร	-	-	๓๓๗,๔๐๐	-	-	๑. ร้อยละของประชาชนเดินทางสะดวก ๒. ร้อยละของประชาชนพึงพอใจ ๓. ร้อยละที่อุบัติเหตุลดลง	๑. ทำให้ประชาชนเดินทางสะดวก ๒. ทำให้ลดการเกิดอุบัติเหตุ	กองช่าง

รายละเอียดโครงการพัฒนา
แผนพัฒนาท้องถิ่น (พ.ศ.๒๕๖๖ - ๒๕๗๐)
องค์การบริหารส่วนตำบลตะคร้ำเอน อำเภอท่ามะกา จังหวัดกาญจนบุรี

ก. ยุทธศาสตร์จังหวัดที่ ๒ ส่งเสริมและพัฒนาการค้าการลงทุนสู่สากล

(แบบ ผ.๐๒)

ข. ยุทธศาสตร์การพัฒนาขององค์กรปกครองส่วนท้องถิ่นที่ ๗ ด้านพัฒนาคมนาคม

ยุทธศาสตร์ด้านพัฒนาคมนาคม

แผนงานอุตสาหกรรมและการโยธา

ที่	โครงการ	วัตถุประสงค์	เป้าหมาย (ผลผลิตของ โครงการ)	งบประมาณและที่ผ่านมา					ตัวชี้วัด (KPI)	ผลที่คาดว่าจะ ได้รับ	หน่วยงานที่ รับผิดชอบหลัก
				๒๕๖๖ (บาท)	๒๕๖๗ (บาท)	๒๕๖๘ (บาท)	๒๕๖๙ (บาท)	๒๕๗๐ (บาท)			
๖๐	โครงการก่อสร้างถนนหินคลุกภายในหมู่บ้านรวมใจพัฒนา หมู่ที่ ๑๕	เพื่อให้ประชาชนมีเส้นทางในการคมนาคมที่สะดวก รวดเร็วและปลอดภัย	ขนาดกว้าง ๖.๐๐ เมตร ยาว ๘๐๐ เมตร ใช้หินคลุกจำนวน ๑,๐๘๐ ลบ.ม. พร้อมบดอัดแน่น	-	-	๔๑๔,๐๐๐	-	-	๑. ร้อยละของประชาชนเดินทางสะดวก ๒. ร้อยละของประชาชนที่พึงพอใจ ๓. ร้อยละที่อุบัติเหตุลดลง	๑. ทำให้ประชาชนเดินทางสะดวก ๒. ทำให้ลดการเกิดอุบัติเหตุ	กองช่าง
๖๑	โครงการก่อสร้างถนนคอนกรีตเสริมเหล็กสายบ้านนายบุญมา หมู่ ๑๓	เพื่อให้ประชาชนมีเส้นทางในการคมนาคมที่สะดวก รวดเร็วและปลอดภัย	ก่อสร้างถนนคอนกรีตเสริมเหล็ก ขนาดกว้าง ๔.๐๐ เมตร ยาว ๒๐๘.๐๐ เมตร หนา ๐.๑๕ เมตร หรือมีพื้นที่ไม่น้อยกว่า ๘๓๒ ตารางเมตร	-	-	๔๙๙,๐๐๐	-	-	๑. ร้อยละของประชาชนเดินทางสะดวก ๒. ร้อยละของประชาชนที่พึงพอใจ ๓. ร้อยละที่อุบัติเหตุลดลง	๑. ทำให้ประชาชนเดินทางสะดวก ๒. ทำให้ลดการเกิดอุบัติเหตุ	กองช่าง

รายละเอียดโครงการพัฒนา
แผนพัฒนาท้องถิ่น (พ.ศ.๒๕๖๖ - ๒๕๗๐)
องค์การบริหารส่วนตำบลตะครี้น้อย อำเภอกำแพงแสน จังหวัดกาญจนบุรี

ก. ยุทธศาสตร์จังหวัดที่ ๒ ส่งเสริมและพัฒนาการค้าการลงทุนสู่สากล

(แบบ ผ.๐๒)

ข. ยุทธศาสตร์การพัฒนาขององค์การปกครองส่วนท้องถิ่นที่ ๗ ด้านพัฒนาคมนาคม

ยุทธศาสตร์ด้านพัฒนาคมนาคม

แผนงานอุตสาหกรรมและการโยธา

ที่	โครงการ	วัตถุประสงค์	เป้าหมาย (ผลผลิตของ โครงการ)	งบประมาณและที่ผ่านมา					ตัวชี้วัด (KPI)	ผลที่คาดว่าจะ ได้รับ	หน่วยงานที่ รับผิดชอบหลัก
				๒๕๖๖ (บาท)	๒๕๖๗ (บาท)	๒๕๖๘ (บาท)	๒๕๖๙ (บาท)	๒๕๗๐ (บาท)			
๖๒	โครงการก่อสร้างถนนคอนกรีตเสริมเหล็กสายบ้านนายออด หมู่ที่ ๑๕	เพื่อให้ประชาชนมีเส้นทางในการคมนาคมที่สะดวก รวดเร็วและปลอดภัย	ขนาดถนนกว้าง ๕.๐๐ เมตร ยาว ๒๘๐ หนา ๐.๐๕ เมตร รวมพื้นที่ลาดยาง ๑,๔๐๐ ตารางเมตร	-	-	๔๙๔,๐๐๐	-	-	๑. ร้อยละของประชาชนเดินทางสะดวก ๒. ร้อยละของประชาชนพึงพอใจ ๓. ร้อยละที่อุบัติเหตุลดลง	๑. ทำให้ประชาชนเดินทางสะดวก ๒. ทำให้ลดการเกิดอุบัติเหตุ	กองช่าง
๖๓	โครงการก่อสร้างถนนคอนกรีตเสริมเหล็กซอยบ้านโกะเซ็ง หมู่ที่ ๑๖	เพื่อให้ประชาชนมีเส้นทางในการคมนาคมที่สะดวก รวดเร็วและปลอดภัย	ขนาดถนนกว้าง ๖.๐๐ เมตร ยาว ๑๗๐ หนา ๐.๐๕ เมตร รวมพื้นที่ลาดยาง ๑,๐๒๐ ตารางเมตร	-	-	๔๙๔,๐๐๐	-	-	๑. ร้อยละของประชาชนเดินทางสะดวก ๒. ร้อยละของประชาชนพึงพอใจ ๓. ร้อยละที่อุบัติเหตุลดลง	๑. ทำให้ประชาชนเดินทางสะดวก ๒. ทำให้ลดการเกิดอุบัติเหตุ	กองช่าง

รายละเอียดโครงการพัฒนา
แผนพัฒนาท้องถิ่น (พ.ศ.๒๕๖๖ - ๒๕๗๐)
องค์การบริหารส่วนตำบลตะครี๊เอน อำเภอกำมะกา จังหวัดกาญจนบุรี

ก. ยุทธศาสตร์จังหวัดที่ ๒ ส่งเสริมและพัฒนาการค้าการลงทุนสู่สากล

(แบบ ผ.๐๒)

ข. ยุทธศาสตร์การพัฒนาขององค์กรปกครองส่วนท้องถิ่นที่ ๗ ด้านพัฒนาคมนาคม

ยุทธศาสตร์ด้านพัฒนาคมนาคม

แผนงานอุตสาหกรรมและการโยธา

ที่	โครงการ	วัตถุประสงค์	เป้าหมาย (ผลผลิตของ โครงการ)	งบประมาณและที่ผ่านมา					ตัวชี้วัด (KPI)	ผลที่คาดว่าจะ ได้รับ	หน่วยงานที่ รับผิดชอบหลัก
				๒๕๖๖ (บาท)	๒๕๖๗ (บาท)	๒๕๖๘ (บาท)	๒๕๖๙ (บาท)	๒๕๗๐ (บาท)			
๖๔	โครงการก่อสร้างถนนคอนกรีตเสริมเหล็กซอยบ้านเก็้อด หมู่ที่ ๑๖	เพื่อให้ประชาชนมีเส้นทางในการคมนาคมที่สะดวก รวดเร็วและปลอดภัย	ขนาดกว้าง ๔.๐๐ เมตร ยาว ๑,๔๔๐ เมตร ใช้หินคลุก จำนวน ๑,๒๙๖ ลบ.ม. พร้อมบดอัดแน่น	-	-	๔๙๖,๐๐๐	-	-	๑. ร้อยละของประชาชนเดินทางสะดวก ๒. ร้อยละของประชาชนพึงพอใจ ๓. ร้อยละที่อุบัติเหตุลดลง	๑. ทำให้ประชาชนเดินทางสะดวก ๒. ทำให้ลดการเกิดอุบัติเหตุ	กองช่าง
๖๕	โครงการปรับปรุงถนนแอสฟัลต์ติกคอนกรีตร้านวิบูลย์สินถึงแยกป้ายมิตรสัมพันธ์ หมู่ที่ ๑๖	เพื่อให้ประชาชนมีเส้นทางในการคมนาคมที่สะดวก รวดเร็วและปลอดภัย	ขนาดกว้าง ๔.๐๐ เมตร ยาว ๒๕๐.๐๐ เมตร หนา ๐.๐๕ เมตร	-	-	๓๘๐,๐๐๐	-	-	๑. ร้อยละของประชาชนเดินทางสะดวก ๒. ร้อยละของประชาชนพึงพอใจ ๓. ร้อยละที่อุบัติเหตุลดลง	๑. ทำให้ประชาชนเดินทางสะดวก ๒. ทำให้ลดการเกิดอุบัติเหตุ	กองช่าง

รายละเอียดโครงการพัฒนา
แผนพัฒนาท้องถิ่น (พ.ศ.๒๕๖๖ - ๒๕๗๐)
องค์การบริหารส่วนตำบลตะคร้ำเอน อำเภอท่ามะกา จังหวัดกาญจนบุรี

ก. ยุทธศาสตร์จังหวัดที่ ๒ ส่งเสริมและพัฒนาการค้าการลงทุนสู่สากล

(แบบ ผ.๐๒)

ข. ยุทธศาสตร์การพัฒนาขององค์การปกครองส่วนท้องถิ่นที่ ๗ ด้านพัฒนาคมนาคม

ยุทธศาสตร์ด้านพัฒนาคมนาคม

แผนงานอุตสาหกรรมและการโยธา

ที่	โครงการ	วัตถุประสงค์	เป้าหมาย (ผลผลิตของ โครงการ)	งบประมาณและที่ผ่านมา					ตัวชี้วัด (KPI)	ผลที่คาดว่าจะ ได้รับ	หน่วยงานที่ รับผิดชอบหลัก
				๒๕๖๖ (บาท)	๒๕๖๗ (บาท)	๒๕๖๘ (บาท)	๒๕๖๙ (บาท)	๒๕๗๐ (บาท)			
๖๖	โครงการก่อสร้างถนนลาดยางแอสฟัลท์ติกคอนกรีตซอยบ้านนายธนู โพธิพิพิธ หมู่ที่ ๑	เพื่อให้ประชาชนมีเส้นทางในการคมนาคมที่สะดวก รวดเร็วและปลอดภัย	ก่อสร้างถนนคอนกรีตเสริมเหล็ก ขนาดกว้าง ๔.๐๐ เมตร ยาว ๒๐๘.๐๐ เมตร หนา ๐.๑๕ เมตร หรือมีพื้นที่ไม่น้อยกว่า ๘๓๒ ตารางเมตร	-	-	-	๔๙๙,๐๐๐	-	๑. ร้อยละของประชาชนเดินทางสะดวก ๒. ร้อยละของประชาชนพึงพอใจ ๓. ร้อยละที่อุบัติเหตุลดลง	๑. ทำให้ประชาชนเดินทางสะดวก ๒. ทำให้ลดการเกิดอุบัติเหตุ	กองช่าง
๖๗	โครงการก่อสร้างถนนคอนกรีตเสริมเหล็กต่อซอยผู้ช่วยประเสริฐ หมู่ที่ ๔	เพื่อให้ประชาชนมีเส้นทางในการคมนาคมที่สะดวก รวดเร็วและปลอดภัย	ก่อสร้างถนนคอนกรีตเสริมเหล็ก ขนาดกว้าง ๔.๐๐ เมตร ยาว ๒๐๘.๐๐ เมตร หนา ๐.๑๕ เมตร หรือมีพื้นที่ไม่น้อยกว่า ๘๓๒ ตารางเมตร	-	-	-	๔๙๙,๐๐๐	-	๑. ร้อยละของประชาชนเดินทางสะดวก ๒. ร้อยละของประชาชนพึงพอใจ ๓. ร้อยละที่อุบัติเหตุลดลง	๑. ทำให้ประชาชนเดินทางสะดวก ๒. ทำให้ลดการเกิดอุบัติเหตุ	กองช่าง

รายละเอียดโครงการพัฒนา
แผนพัฒนาท้องถิ่น (พ.ศ.๒๕๖๖ - ๒๕๗๐)
องค์การบริหารส่วนตำบลตะคร้อเอน อำเภอนาทม จังหวัดน่าน

ก. ยุทธศาสตร์จังหวัดที่ ๒ ส่งเสริมและพัฒนาการค้าการลงทุนสู่สากล

(แบบ ผ.๐๒)

ข. ยุทธศาสตร์การพัฒนาขององค์การปกครองส่วนท้องถิ่นที่ ๗ ด้านพัฒนาคมนาคม

ยุทธศาสตร์ด้านพัฒนาคมนาคม

แผนงานอุตสาหกรรมและการโยธา

ที่	โครงการ	วัตถุประสงค์	เป้าหมาย (ผลผลิตของ โครงการ)	งบประมาณและที่ผ่านมา					ตัวชี้วัด (KPI)	ผลที่คาดว่าจะ ได้รับ	หน่วยงานที่ รับผิดชอบหลัก
				๒๕๖๖ (บาท)	๒๕๖๗ (บาท)	๒๕๖๘ (บาท)	๒๕๖๙ (บาท)	๒๕๗๐ (บาท)			
๖๘	โครงการก่อสร้างถนนคอนกรีตเสริมเหล็กขอยวิชัย หมู่ที่ ๔	เพื่อให้ประชาชนมีเส้นทางในการคมนาคมที่สะดวก รวดเร็วและปลอดภัย	ก่อสร้างถนนคอนกรีตเสริมเหล็ก ขนาดกว้าง ๔.๐๐ เมตร ยาว ๒๐๘.๐๐ เมตร หนา ๐.๑๕ เมตร หรือมีพื้นที่ไม่น้อยกว่า ๘๓๒ ตารางเมตร	-	-	-	๔๙๙,๐๐๐	-	๑. ร้อยละของประชาชนเดินทางสะดวก ๒. ร้อยละของประชาชนพึงพอใจ ๓. ร้อยละที่อุบัติเหตุลดลง	๑. ทำให้ประชาชนเดินทางสะดวก ๒. ทำให้ลดการเกิดอุบัติเหตุ	กองช่าง
๖๙	โครงการก่อสร้างถนนคอนกรีตเสริมเหล็กขอยบ้านเจ็ดสมพิศ หมู่ที่ ๔	เพื่อให้ประชาชนมีเส้นทางในการคมนาคมที่สะดวก รวดเร็วและปลอดภัย	ก่อสร้างถนนคอนกรีตเสริมเหล็ก ขนาดกว้าง ๔.๐๐ เมตร ยาว ๒๐๘.๐๐ เมตร หนา ๐.๑๕ เมตร หรือมีพื้นที่ไม่น้อยกว่า ๘๓๒ ตารางเมตร	-	-	-	๔๙๙,๐๐๐	-	๑. ร้อยละของประชาชนเดินทางสะดวก ๒. ร้อยละของประชาชนพึงพอใจ ๓. ร้อยละที่อุบัติเหตุลดลง	๑. ทำให้ประชาชนเดินทางสะดวก ๒. ทำให้ลดการเกิดอุบัติเหตุ	กองช่าง

รายละเอียดโครงการพัฒนา
แผนพัฒนาท้องถิ่น (พ.ศ.๒๕๖๖ - ๒๕๗๐)
องค์การบริหารส่วนตำบลตะคร้ำเอน อำเภอท่ามะกา จังหวัดกาญจนบุรี

ก. ยุทธศาสตร์จังหวัดที่ ๒ ส่งเสริมและพัฒนาการค้าการลงทุนสู่สากล

(แบบ ผ.๐๒)

ข. ยุทธศาสตร์การพัฒนาขององค์การปกครองส่วนท้องถิ่นที่ ๗ ด้านพัฒนาคมนาคม

ยุทธศาสตร์ด้านพัฒนาคมนาคม

แผนงานอุตสาหกรรมและการโยธา

ที่	โครงการ	วัตถุประสงค์	เป้าหมาย (ผลผลิตของ โครงการ)	งบประมาณและที่เข้ามา					ตัวชี้วัด (KPI)	ผลที่คาดว่าจะ ได้รับ	หน่วยงานที่ รับผิดชอบหลัก
				๒๕๖๖ (บาท)	๒๕๖๗ (บาท)	๒๕๖๘ (บาท)	๒๕๖๙ (บาท)	๒๕๗๐ (บาท)			
๗๐	โครงการก่อสร้างถนนคอนกรีตเสริมเหล็กซอยบ้านบุญขึ้น วังวารี หมู่ที่ ๕	เพื่อให้ประชาชนมีเส้นทางในการคมนาคมที่สะดวก รวดเร็วและปลอดภัย	ก่อสร้างถนนคอนกรีตเสริมเหล็ก ขนาดกว้าง ๔.๐๐ เมตร ยาว ๒๐๘.๐๐ เมตร หนา ๐.๑๕ เมตร หรือมีพื้นที่ไม่น้อยกว่า ๘๓๒ ตารางเมตร	-	-	-	๔๙๙,๐๐๐	-	๑. ร้อยละของประชาชนเดินทางสะดวก ๒. ร้อยละของประชาชนพึงพอใจ ๓. ร้อยละที่อุบัติเหตุลดลง	๑. ทำให้ประชาชนเดินทางสะดวก ๒. ทำให้ลดการเกิดอุบัติเหตุ	กองช่าง
๗๑	โครงการก่อสร้างถนนคอนกรีตเสริมเหล็ก สายเลียบบคลองชลประทาน ๓ แอล ผังขวาเชื่อมต่อหมู่ ๗ หมู่ที่ ๖	เพื่อให้ประชาชนมีเส้นทางในการคมนาคมที่สะดวก รวดเร็วและปลอดภัย	ก่อสร้างถนนคอนกรีตเสริมเหล็ก ขนาดกว้าง ๔.๐๐ เมตร ยาว ๒๐๘.๐๐ เมตร หนา ๐.๑๕ เมตร หรือมีพื้นที่ไม่น้อยกว่า ๘๓๒ ตารางเมตร	-	-	-	๔๙๙,๐๐๐	-	๑. ร้อยละของประชาชนเดินทางสะดวก ๒. ร้อยละของประชาชนพึงพอใจ ๓. ร้อยละที่อุบัติเหตุลดลง	๑. ทำให้ประชาชนเดินทางสะดวก ๒. ทำให้ลดการเกิดอุบัติเหตุ	กองช่าง

รายละเอียดโครงการพัฒนา
แผนพัฒนาท้องถิ่น (พ.ศ.๒๕๖๖ - ๒๕๗๐)
องค์การบริหารส่วนตำบลตะคร้ำเอน อำเภอท่ามะกา จังหวัดกาญจนบุรี

ก. ยุทธศาสตร์จังหวัดที่ ๒ ส่งเสริมและพัฒนาการค้าการลงทุนสู่สากล

(แบบ ผ.๐๒)

ข. ยุทธศาสตร์การพัฒนาขององค์กรปกครองส่วนท้องถิ่นที่ ๗ ด้านพัฒนาคมนาคม

ยุทธศาสตร์ด้านพัฒนาคมนาคม

แผนงานอุตสาหกรรมและการโยธา

ที่	โครงการ	วัตถุประสงค์	เป้าหมาย (ผลผลิตของ โครงการ)	งบประมาณและที่ผ่านมา					ตัวชี้วัด (KPI)	ผลที่คาดว่าจะ ได้รับ	หน่วยงานที่ รับผิดชอบหลัก
				๒๕๖๖ (บาท)	๒๕๖๗ (บาท)	๒๕๖๘ (บาท)	๒๕๖๙ (บาท)	๒๕๗๐ (บาท)			
๗๒	โครงการก่อสร้างถนนหินคลุกจากคันคลอง ๒R๒L ถึงซอยลงบ้านนายยนต์ โพธิ์ทอง หมู่ที่ ๘	เพื่อให้ประชาชนมีเส้นทางในการคมนาคมที่สะดวก รวดเร็วและปลอดภัย	ขนาดกว้าง ๔.๐๐ เมตร ยาว ๑,๔๔๐ เมตร ใช้หินคลุก จำนวน ๑,๒๙๖ ลบ.ม. พร้อมบดอัดแน่น	-	-	-	๓๑๒,๐๐๐	-	๑. ร้อยละของประชาชนเดินทางสะดวก๒. ร้อยละของประชาชนที่พึงพอใจ ๓. ร้อยละที่อุบัติเหตุลดลง	๑. ทำให้ประชาชนเดินทางสะดวก ๒. ทำให้ลดการเกิดอุบัติเหตุ	กองช่าง
๗๓	โครงการก่อสร้างถนนคอนกรีตเสริมเหล็กสายบ้านนายบุญทัน วงษ์สนธิ หมู่ที่ ๙	เพื่อให้ประชาชนมีเส้นทางในการคมนาคมที่สะดวก รวดเร็วและปลอดภัย	ก่อสร้างถนนคอนกรีตเสริมเหล็ก ขนาดกว้าง ๔.๐๐ เมตร ยาว ๒๐๘.๐๐ เมตร หนา ๐.๑๕ เมตร หรือมีพื้นที่ไม่น้อยกว่า ๘๓๒ ตารางเมตร	-	-	-	๔๙๙,๐๐๐	-	๑. ร้อยละของประชาชนเดินทางสะดวก๒. ร้อยละของประชาชนที่พึงพอใจ ๓. ร้อยละที่อุบัติเหตุลดลง	๑. ทำให้ประชาชนเดินทางสะดวก ๒. ทำให้ลดการเกิดอุบัติเหตุ	กองช่าง

รายละเอียดโครงการพัฒนา
แผนพัฒนาท้องถิ่น (พ.ศ.๒๕๖๖ - ๒๕๗๐)
องค์การบริหารส่วนตำบลตะครีเอน อำเภอนาทม จังหวัดน่าน

ก. ยุทธศาสตร์จังหวัดที่ ๒ ส่งเสริมและพัฒนาการค้าการลงทุนสู่สากล

(แบบ ผ.๐๒)

ข. ยุทธศาสตร์การพัฒนาขององค์กรปกครองส่วนท้องถิ่นที่ ๗ ด้านพัฒนาคมนาคม

ยุทธศาสตร์ด้านพัฒนาคมนาคม

แผนงานอุตสาหกรรมและการโยธา

ที่	โครงการ	วัตถุประสงค์	เป้าหมาย (ผลผลิตของ โครงการ)	งบประมาณและที่ผ่านมา					ตัวชี้วัด (KPI)	ผลที่คาดว่าจะ ได้รับ	หน่วยงานที่ รับผิดชอบหลัก
				๒๕๖๖ (บาท)	๒๕๖๗ (บาท)	๒๕๖๘ (บาท)	๒๕๖๙ (บาท)	๒๕๗๐ (บาท)			
๗๔	โครงการก่อสร้างถนนหินคลุกสายลงทุ่งนา หมู่ที่ ๑๐	เพื่อให้ประชาชนมีเส้นทางในการคมนาคมที่สะดวก รวดเร็วและปลอดภัย	ขนาดกว้าง ๔.๐๐ เมตร ยาว ๑,๔๔๐ เมตร ใช้หินคลุก จำนวน ๑,๒๙๖ ลบ.ม. พร้อมบดอัดแน่น	-	-	-	๔๙๙,๐๐๐	-	๑. ร้อยละของประชาชนเดินทางสะดวก ๒. ร้อยละของประชาชนพึงพอใจ ๓. ร้อยละที่อุบัติเหตุลดลง	๑. ทำให้ประชาชนเดินทางสะดวก ๒. ทำให้ลดการเกิดอุบัติเหตุ	กองช่าง
๗๕	โครงการก่อสร้างถนนคอนกรีตเสริมเหล็กสายบ้านนางสาคร หมู่ที่ ๑๒	เพื่อให้ประชาชนมีเส้นทางในการคมนาคมที่สะดวก รวดเร็วและปลอดภัย	ก่อสร้างถนนคอนกรีตเสริมเหล็ก ขนาดกว้าง ๔.๐๐ เมตร ยาว ๒๐๘.๐๐ เมตร หนา ๐.๑๕ เมตร หรือมีพื้นที่ไม่น้อยกว่า ๘๓๒ ตารางเมตร	-	-	-	๔๙๙,๐๐๐	-	๑. ร้อยละของประชาชนเดินทางสะดวก ๒. ร้อยละของประชาชนพึงพอใจ ๓. ร้อยละที่อุบัติเหตุลดลง	๑. ทำให้ประชาชนเดินทางสะดวก ๒. ทำให้ลดการเกิดอุบัติเหตุ	กองช่าง

รายละเอียดโครงการพัฒนา
แผนพัฒนาท้องถิ่น (พ.ศ.๒๕๖๖ - ๒๕๗๐)
องค์การบริหารส่วนตำบลตะคร้ำเอน อำเภอท่ามะกา จังหวัดกาญจนบุรี

ก. ยุทธศาสตร์จังหวัดที่ ๒ ส่งเสริมและพัฒนาการค้าการลงทุนสู่สากล

(แบบ ผ.๐๒)

ข. ยุทธศาสตร์การพัฒนาขององค์กรปกครองส่วนท้องถิ่นที่ ๗ ด้านพัฒนาคมนาคม

ยุทธศาสตร์ด้านพัฒนาคมนาคม

แผนงานอุตสาหกรรมและการโยธา

ที่	โครงการ	วัตถุประสงค์	เป้าหมาย (ผลผลิตของ โครงการ)	งบประมาณและที่ผ่านมา					ตัวชี้วัด (KPI)	ผลที่คาดว่าจะ ได้รับ	หน่วยงานที่ รับผิดชอบหลัก
				๒๕๖๖ (บาท)	๒๕๖๗ (บาท)	๒๕๖๘ (บาท)	๒๕๖๙ (บาท)	๒๕๗๐ (บาท)			
๗๖	โครงการก่อสร้างถนนคอนกรีตเสริมเหล็กสายบ้านนางบุญชู ยิ้มรักษา หมู่ที่ ๑๓	เพื่อให้ประชาชนมีเส้นทางในการคมนาคมที่สะดวก รวดเร็วและปลอดภัย	ก่อสร้างถนนคอนกรีตเสริมเหล็ก ขนาดกว้าง ๔.๐๐ เมตร ยาว ๒๐๘.๐๐ เมตร หนา ๐.๑๕ เมตร หรือมีพื้นที่ไม่น้อยกว่า ๘๓๒ ตารางเมตร	-	-	-	๔๙๙,๐๐๐	-	๑. ร้อยละของประชาชนเดินทางสะดวก ๒. ร้อยละของประชาชนพึงพอใจ ๓. ร้อยละที่อุบัติเหตุลดลง	๑. ทำให้ประชาชนเดินทางสะดวก ๒. ทำให้ลดการเกิดอุบัติเหตุ	กองช่าง
๗๗	โครงการก่อสร้างถนนคอนกรีตเสริมเหล็กสายบ้านนายไชยยา รุ่งวิไลเจริญ หมู่ที่ ๑๓	เพื่อให้ประชาชนมีเส้นทางในการคมนาคมที่สะดวก รวดเร็วและปลอดภัย	ก่อสร้างถนนคอนกรีตเสริมเหล็ก ขนาดกว้าง ๔.๐๐ เมตร ยาว ๒๐๘.๐๐ เมตร หนา ๐.๑๕ เมตร หรือมีพื้นที่ไม่น้อยกว่า ๘๓๒ ตารางเมตร	-	-	-	๔๙๙,๐๐๐	-	๑. ร้อยละของประชาชนเดินทางสะดวก ๒. ร้อยละของประชาชนพึงพอใจ ๓. ร้อยละที่อุบัติเหตุลดลง	๑. ทำให้ประชาชนเดินทางสะดวก ๒. ทำให้ลดการเกิดอุบัติเหตุ	กองช่าง

รายละเอียดโครงการพัฒนา
แผนพัฒนาท้องถิ่น (พ.ศ.๒๕๖๖ - ๒๕๗๐)
องค์การบริหารส่วนตำบลตะคร้ำเอน อำเภอท่ามะกา จังหวัดกาญจนบุรี

ก. ยุทธศาสตร์จังหวัดที่ ๒ ส่งเสริมและพัฒนาการค้าการลงทุนสู่สากล

(แบบ ผ.๐๒)

ข. ยุทธศาสตร์การพัฒนาขององค์กรปกครองส่วนท้องถิ่นที่ ๗ ด้านพัฒนาคมนาคม

ยุทธศาสตร์ด้านพัฒนาคมนาคม

แผนงานอุตสาหกรรมและการโยธา

ที่	โครงการ	วัตถุประสงค์	เป้าหมาย (ผลผลิตของ โครงการ)	งบประมาณและที่ผ่านมา					ตัวชี้วัด (KPI)	ผลที่คาดว่าจะ ได้รับ	หน่วยงานที่ รับผิดชอบหลัก
				๒๕๖๖ (บาท)	๒๕๖๗ (บาท)	๒๕๖๘ (บาท)	๒๕๖๙ (บาท)	๒๕๗๐ (บาท)			
๗๘	โครงการก่อสร้างถนนคอนกรีตเสริมเหล็กสายข้างบ้านนายงาม บัวบาน หมู่ที่ ๑๓	เพื่อให้ประชาชนมีเส้นทางในการคมนาคมที่สะดวก รวดเร็วและปลอดภัย	ก่อสร้างถนนคอนกรีตเสริมเหล็ก ขนาดกว้าง ๔.๐๐ เมตร ยาว ๒๐๘.๐๐ เมตร หนา ๐.๑๕ เมตร หรือมีพื้นที่ไม่น้อยกว่า ๘๓๒ ตารางเมตร	-	-	-	๔๙๙,๐๐๐	-	๑. ร้อยละของประชาชนเดินทางสะดวก ๒. ร้อยละของประชาชนพึงพอใจ ๓. ร้อยละที่อุบัติเหตุลดลง	๑. ทำให้ประชาชนเดินทางสะดวก ๒. ทำให้ลดการเกิดอุบัติเหตุ	กองช่าง
๗๙	โครงการก่อสร้างถนนคอนกรีตเสริมเหล็กซอยบ้านนายวินัย กิมน้อย หมู่ที่ ๑๔	เพื่อให้ประชาชนมีเส้นทางในการคมนาคมที่สะดวก รวดเร็วและปลอดภัย	ก่อสร้างถนนคอนกรีตเสริมเหล็ก ขนาดกว้าง ๔.๐๐ เมตร ยาว ๒๐๘.๐๐ เมตร หนา ๐.๑๕ เมตร หรือมีพื้นที่ไม่น้อยกว่า ๘๓๒ ตารางเมตร	-	-	-	๔๙๙,๐๐๐	-	๑. ร้อยละของประชาชนเดินทางสะดวก ๒. ร้อยละของประชาชนพึงพอใจ ๓. ร้อยละที่อุบัติเหตุลดลง	๑. ทำให้ประชาชนเดินทางสะดวก ๒. ทำให้ลดการเกิดอุบัติเหตุ	กองช่าง

รายละเอียดโครงการพัฒนา
แผนพัฒนาท้องถิ่น (พ.ศ.๒๕๖๖ - ๒๕๗๐)
องค์การบริหารส่วนตำบลตะคร้ำเอน อำเภอท่ามะกา จังหวัดกาญจนบุรี

ก. ยุทธศาสตร์จังหวัดที่ ๒ ส่งเสริมและพัฒนาการค้าการลงทุนสู่สากล

(แบบ ผ.๐๒)

ข. ยุทธศาสตร์การพัฒนาขององค์การปกครองส่วนท้องถิ่นที่ ๗ ด้านพัฒนาคมนาคม

ยุทธศาสตร์ด้านพัฒนาคมนาคม

แผนงานอุตสาหกรรมและการโยธา

ที่	โครงการ	วัตถุประสงค์	เป้าหมาย (ผลผลิตของ โครงการ)	งบประมาณและที่ผ่านมา					ตัวชี้วัด (KPI)	ผลที่คาดว่าจะ ได้รับ	หน่วยงานที่ รับผิดชอบหลัก
				๒๕๖๖ (บาท)	๒๕๖๗ (บาท)	๒๕๖๘ (บาท)	๒๕๖๙ (บาท)	๒๕๗๐ (บาท)			
๘๐	โครงการก่อสร้างถนนคอนกรีตเสริมเหล็กสายบ้านนายบรรจง บัวบาน หมู่ที่ ๑๔	เพื่อให้ประชาชนมีเส้นทางในการคมนาคมที่สะดวก รวดเร็วและปลอดภัย	ก่อสร้างถนนคอนกรีตเสริมเหล็ก ขนาดกว้าง ๔.๐๐ เมตร ยาว ๒๐๘.๐๐ เมตร หนา ๐.๑๕ เมตร หรือมีพื้นที่ไม่น้อยกว่า ๘๓๒ ตารางเมตร	-	-	-	๔๙๙,๐๐๐	-	๑. ร้อยละของประชาชนเดินทางสะดวก ๒. ร้อยละของประชาชนพึงพอใจ ๓. ร้อยละที่อุบัติเหตุลดลง	๑. ทำให้ประชาชนเดินทางสะดวก ๒. ทำให้ลดการเกิดอุบัติเหตุ	กองช่าง
๘๑	โครงการก่อสร้างถนนคอนกรีตเสริมเหล็กสายบ้านนางชั้น หมู่ที่ ๑๕	เพื่อให้ประชาชนมีเส้นทางในการคมนาคมที่สะดวก รวดเร็วและปลอดภัย	ก่อสร้างถนนคอนกรีตเสริมเหล็ก ขนาดกว้าง ๔.๐๐ เมตร ยาว ๒๐๘.๐๐ เมตร หนา ๐.๑๕ เมตร หรือมีพื้นที่ไม่น้อยกว่า ๘๓๒ ตารางเมตร	-	-	-	๔๙๙,๐๐๐	-	๑. ร้อยละของประชาชนเดินทางสะดวก ๒. ร้อยละของประชาชนพึงพอใจ ๓. ร้อยละที่อุบัติเหตุลดลง	๑. ทำให้ประชาชนเดินทางสะดวก ๒. ทำให้ลดการเกิดอุบัติเหตุ	กองช่าง

รายละเอียดโครงการพัฒนา
แผนพัฒนาท้องถิ่น (พ.ศ.๒๕๖๖ - ๒๕๗๐)
องค์การบริหารส่วนตำบลตะคร้อเอน อำเภอนาทม จังหวัดน่าน

ก. ยุทธศาสตร์จังหวัดที่ ๒ ส่งเสริมและพัฒนาการค้าการลงทุนสู่สากล

(แบบ ผ.๐๒)

ข. ยุทธศาสตร์การพัฒนาขององค์กรปกครองส่วนท้องถิ่นที่ ๗ ด้านพัฒนาคมนาคม

ยุทธศาสตร์ด้านพัฒนาคมนาคม

แผนงานอุตสาหกรรมและการโยธา

ที่	โครงการ	วัตถุประสงค์	เป้าหมาย (ผลผลิตของ โครงการ)	งบประมาณและที่ผ่านมา					ตัวชี้วัด (KPI)	ผลที่คาดว่าจะ ได้รับ	หน่วยงานที่ รับผิดชอบหลัก
				๒๕๖๖ (บาท)	๒๕๖๗ (บาท)	๒๕๖๘ (บาท)	๒๕๖๙ (บาท)	๒๕๗๐ (บาท)			
๘๒	โครงการก่อสร้างถนนคอนกรีตเสริมเหล็กสายบ้านป่าขู หมู่ที่ ๑๕	เพื่อให้ประชาชนมีเส้นทางในการคมนาคมที่สะดวก รวดเร็วและปลอดภัย	ก่อสร้างถนนคอนกรีตเสริมเหล็ก ขนาดกว้าง ๔.๐๐ เมตร ยาว ๒๐๘.๐๐ เมตร หนา ๐.๑๕ เมตร หรือมีพื้นที่ไม่น้อยกว่า ๘๓๒ ตารางเมตร	-	-	-	๔๙๙,๐๐๐	-	๑. ร้อยละของประชาชนเดินทางสะดวก ๒. ร้อยละของประชาชนพึงพอใจ ๓. ร้อยละที่อุบัติเหตุลดลง	๑. ทำให้ประชาชนเดินทางสะดวก ๒. ทำให้ลดการเกิดอุบัติเหตุ	กองช่าง
๘๓	โครงการก่อสร้างถนนคอนกรีตเสริมเหล็กซอยบ้านปรีณมา หมู่ที่ ๑๖	เพื่อให้ประชาชนมีเส้นทางในการคมนาคมที่สะดวก รวดเร็วและปลอดภัย	ก่อสร้างถนนคอนกรีตเสริมเหล็ก ขนาดกว้าง ๔.๐๐ เมตร ยาว ๒๐๘.๐๐ เมตร หนา ๐.๑๕ เมตร หรือมีพื้นที่ไม่น้อยกว่า ๘๓๒ ตารางเมตร	-	-	-	๔๙๙,๐๐๐	-	๑. ร้อยละของประชาชนเดินทางสะดวก ๒. ร้อยละของประชาชนพึงพอใจ ๓. ร้อยละที่อุบัติเหตุลดลง	๑. ทำให้ประชาชนเดินทางสะดวก ๒. ทำให้ลดการเกิดอุบัติเหตุ	กองช่าง

รายละเอียดโครงการพัฒนา
แผนพัฒนาท้องถิ่น (พ.ศ.๒๕๖๖ - ๒๕๗๐)
องค์การบริหารส่วนตำบลตะคร้ำเอน อำเภอท่ามะกา จังหวัดกาญจนบุรี

ก. ยุทธศาสตร์จังหวัดที่ ๒ ส่งเสริมและพัฒนาการค้าการลงทุนสู่สากล

(แบบ ผ.๐๒)

ข. ยุทธศาสตร์การพัฒนาขององค์การปกครองส่วนท้องถิ่นที่ ๗ ด้านพัฒนาคมนาคม

ยุทธศาสตร์ด้านพัฒนาคมนาคม

แผนงานอุตสาหกรรมและการโยธา

ที่	โครงการ	วัตถุประสงค์	เป้าหมาย (ผลผลิตของ โครงการ)	งบประมาณและที่เข้ามา					ตัวชี้วัด (KPI)	ผลที่คาดว่าจะ ได้รับ	หน่วยงานที่ รับผิดชอบหลัก
				๒๕๖๖ (บาท)	๒๕๖๗ (บาท)	๒๕๖๘ (บาท)	๒๕๖๙ (บาท)	๒๕๗๐ (บาท)			
๘๔	โครงการก่อสร้างถนนคอนกรีตเสริมเหล็กซอยบ้านเจริญ หมู่ที่ ๑๖	เพื่อให้ประชาชนมีเส้นทางในการคมนาคมที่สะดวก รวดเร็วและปลอดภัย	ก่อสร้างถนนคอนกรีตเสริมเหล็ก ขนาดกว้าง ๔.๐๐ เมตร ยาว ๒๐๘.๐๐ เมตร หนา ๐.๑๕ เมตร หรือมีพื้นที่ไม่น้อยกว่า ๘๓๒ ตารางเมตร	-	-	-	๔๙๙,๐๐๐	-	๑. ร้อยละของประชาชนเดินทางสะดวก ๒. ร้อยละของประชาชนพึงพอใจ ๓. ร้อยละที่อุบัติเหตุลดลง	๑. ทำให้ประชาชนเดินทางสะดวก ๒. ทำให้ลดการเกิดอุบัติเหตุ	กองช่าง
๘๕	โครงการก่อสร้างถนนคอนกรีตเสริมเหล็กซอยบ้านนายประยัด บัวบานและนางต้น หมู่ที่ ๑	เพื่อให้ประชาชนมีเส้นทางในการคมนาคมที่สะดวก รวดเร็วและปลอดภัย	ก่อสร้างถนนคอนกรีตเสริมเหล็ก ขนาดกว้าง ๔.๐๐ เมตร ยาว ๒๐๘.๐๐ เมตร หนา ๐.๑๕ เมตร หรือมีพื้นที่ไม่น้อยกว่า ๘๓๒ ตารางเมตร	-	-	-	-	๔๙๙,๐๐๐	๑. ร้อยละของประชาชนเดินทางสะดวก ๒. ร้อยละของประชาชนพึงพอใจ ๓. ร้อยละที่อุบัติเหตุลดลง	๑. ทำให้ประชาชนเดินทางสะดวก ๒. ทำให้ลดการเกิดอุบัติเหตุ	กองช่าง

รายละเอียดโครงการพัฒนา
แผนพัฒนาท้องถิ่น (พ.ศ.๒๕๖๖ - ๒๕๗๐)
องค์การบริหารส่วนตำบลตะคร้อเอน อำเภอกำมะกา จังหวัดกาญจนบุรี

ก. ยุทธศาสตร์จังหวัดที่ ๒ ส่งเสริมและพัฒนาการค้าการลงทุนสู่สากล

(แบบ ผ.๐๒)

ข. ยุทธศาสตร์การพัฒนาขององค์การปกครองส่วนท้องถิ่นที่ ๗ ด้านพัฒนาคมนาคม

ยุทธศาสตร์ด้านพัฒนาคมนาคม

แผนงานอุตสาหกรรมและการโยธา

ที่	โครงการ	วัตถุประสงค์	เป้าหมาย (ผลผลิตของ โครงการ)	งบประมาณและที่ผ่านมา					ตัวชี้วัด (KPI)	ผลที่คาดว่าจะ ได้รับ	หน่วยงานที่ รับผิดชอบหลัก
				๒๕๖๖ (บาท)	๒๕๖๗ (บาท)	๒๕๖๘ (บาท)	๒๕๖๙ (บาท)	๒๕๗๐ (บาท)			
๘๖	โครงการก่อสร้างถนนคอนกรีตเสริมเหล็กซอยบ้านนางสาวลำไย ชมชื่น หมู่ที่ ๑	เพื่อให้ประชาชนมีเส้นทางในการคมนาคมที่สะดวก รวดเร็วและปลอดภัย	ขนาดกว้าง ๔.๐๐ เมตร ยาว ๑๙๕.๐๐ เมตร หนา ๐.๑๕ เมตร	-	-	-	-	๒๙๖,๔๐๐	๑. ร้อยละของประชาชนเดินทางสะดวก ๒. ร้อยละของประชาชนพึงพอใจ ๓. ร้อยละที่อุบัติเหตุลดลง	๑. ทำให้ประชาชนเดินทางสะดวก ๒. ทำให้ลดการเกิดอุบัติเหตุ	กองช่าง
๘๗	โครงการก่อสร้างถนนลาดยางแอสฟัลท์ติกคอนกรีตซอยบ้านคุณสุภาพรณ์ บัวบาน หมู่ที่ ๒	เพื่อให้ประชาชนมีเส้นทางในการคมนาคมที่สะดวก รวดเร็วและปลอดภัย	ขนาดกว้าง ๔.๐๐ เมตร ยาว ๑๙๕.๐๐ เมตร หนา ๐.๑๕ เมตร	-	-	-	-	๒๙๖,๔๐๐	๑. ร้อยละของประชาชนเดินทางสะดวก ๒. ร้อยละของประชาชนพึงพอใจ ๓. ร้อยละที่อุบัติเหตุลดลง	๑. ทำให้ประชาชนเดินทางสะดวก ๒. ทำให้ลดการเกิดอุบัติเหตุ	กองช่าง

รายละเอียดโครงการพัฒนา
แผนพัฒนาท้องถิ่น (พ.ศ.๒๕๖๖ - ๒๕๗๐)
องค์การบริหารส่วนตำบลตะคร้ำเอน อำเภอท่ามะกา จังหวัดกาญจนบุรี

ก. ยุทธศาสตร์จังหวัดที่ ๒ ส่งเสริมและพัฒนาการค้าการลงทุนสู่สากล

(แบบ ผ.๐๒)

ข. ยุทธศาสตร์การพัฒนาขององค์กรปกครองส่วนท้องถิ่นที่ ๗ ด้านพัฒนาคมนาคม

ยุทธศาสตร์ด้านพัฒนาคมนาคม

แผนงานอุตสาหกรรมและการโยธา

ที่	โครงการ	วัตถุประสงค์	เป้าหมาย (ผลผลิตของ โครงการ)	งบประมาณและที่ผ่านมา					ตัวชี้วัด (KPI)	ผลที่คาดว่าจะ ได้รับ	หน่วยงานที่ รับผิดชอบหลัก
				๒๕๖๖ (บาท)	๒๕๖๗ (บาท)	๒๕๖๘ (บาท)	๒๕๖๙ (บาท)	๒๕๗๐ (บาท)			
๘๘	โครงการก่อสร้างถนนคอนกรีตเสริมเหล็กสายบ้านนายสุทิน วรรักดี หมู่ที่ ๕	เพื่อให้ประชาชนมีเส้นทางในการคมนาคมที่สะดวก รวดเร็วและปลอดภัย	ก่อสร้างถนนคอนกรีตเสริมเหล็ก ขนาดกว้าง ๔.๐๐ เมตร ยาว ๒๐๘.๐๐ เมตร หนา ๐.๑๕ เมตร หรือมีพื้นที่ไม่น้อยกว่า ๘๓๒ ตารางเมตร	-	-	-	-	๔๙๙,๐๐๐	๑. ร้อยละของประชาชนเดินทางสะดวก ๒. ร้อยละของประชาชนพึงพอใจ ๓. ร้อยละที่อุบัติเหตุลดลง	๑. ทำให้ประชาชนเดินทางสะดวก ๒. ทำให้ลดการเกิดอุบัติเหตุ	กองช่าง
๘๙	โครงการก่อสร้างถนนคอนกรีตเสริมเหล็กสายคลองชลประทาน ๓ แอลฝั่งซ้ายเชื่อมต่อหมู่ ๗ หมู่ที่ ๖	เพื่อให้ประชาชนมีเส้นทางในการคมนาคมที่สะดวก รวดเร็วและปลอดภัย	ก่อสร้างถนนคอนกรีตเสริมเหล็ก ขนาดกว้าง ๔.๐๐ เมตร ยาว ๒๐๘.๐๐ เมตร หนา ๐.๑๕ เมตร หรือมีพื้นที่ไม่น้อยกว่า ๘๓๒ ตารางเมตร	-	-	-	-	๔๙๙,๐๐๐	๑. ร้อยละของประชาชนเดินทางสะดวก ๒. ร้อยละของประชาชนพึงพอใจ ๓. ร้อยละที่อุบัติเหตุลดลง	๑. ทำให้ประชาชนเดินทางสะดวก ๒. ทำให้ลดการเกิดอุบัติเหตุ	กองช่าง

รายละเอียดโครงการพัฒนา
แผนพัฒนาท้องถิ่น (พ.ศ.๒๕๖๖ - ๒๕๗๐)
องค์การบริหารส่วนตำบลตะคร้ำเอน อำเภอท่ามะกา จังหวัดกาญจนบุรี

ก. ยุทธศาสตร์จังหวัดที่ ๒ ส่งเสริมและพัฒนาการค้าการลงทุนสู่สากล

(แบบ ผ.๐๒)

ข. ยุทธศาสตร์การพัฒนาขององค์การปกครองส่วนท้องถิ่นที่ ๗ ด้านพัฒนาคมนาคม

ยุทธศาสตร์ด้านพัฒนาคมนาคม

แผนงานอุตสาหกรรมและการโยธา

ที่	โครงการ	วัตถุประสงค์	เป้าหมาย (ผลผลิตของ โครงการ)	งบประมาณและที่ผ่านมา					ตัวชี้วัด (KPI)	ผลที่คาดว่าจะ ได้รับ	หน่วยงานที่ รับผิดชอบหลัก
				๒๕๖๖ (บาท)	๒๕๖๗ (บาท)	๒๕๖๘ (บาท)	๒๕๖๙ (บาท)	๒๕๗๐ (บาท)			
๙๐	โครงการก่อสร้างถนนคอนกรีตเสริมเหล็กสายศิษย์พ่อเพิ่ม หมู่ที่ ๗	เพื่อให้ประชาชนมีเส้นทางในการคมนาคมที่สะดวก รวดเร็วและปลอดภัย	ก่อสร้างถนนคอนกรีตเสริมเหล็ก ขนาดกว้าง ๔.๐๐ เมตร ยาว ๒๐๘.๐๐ เมตร หนา ๐.๑๕ เมตร หรือมีพื้นที่ไม่น้อยกว่า ๘๓๒ ตารางเมตร	-	-	-	-	๔๙๙,๐๐๐	๑. ร้อยละของประชาชนเดินทางสะดวก ๒. ร้อยละของประชาชนพึงพอใจ ๓. ร้อยละที่อุบัติเหตุลดลง	๑. ทำให้ประชาชนเดินทางสะดวก ๒. ทำให้ลดการเกิดอุบัติเหตุ	กองช่าง
๙๑	โครงการก่อสร้างถนนคอนกรีตเสริมเหล็กสายบ้านนายธนชพร สุขจิต หมู่ที่ ๗	เพื่อให้ประชาชนมีเส้นทางในการคมนาคมที่สะดวก รวดเร็วและปลอดภัย	ก่อสร้างถนนคอนกรีตเสริมเหล็ก ขนาดกว้าง ๔.๐๐ เมตร ยาว ๒๐๘.๐๐ เมตร หนา ๐.๑๕ เมตร หรือมีพื้นที่ไม่น้อยกว่า ๘๓๒ ตารางเมตร	-	-	-	-	๔๙๙,๐๐๐	๑. ร้อยละของประชาชนเดินทางสะดวก ๒. ร้อยละของประชาชนพึงพอใจ ๓. ร้อยละที่อุบัติเหตุลดลง	๑. ทำให้ประชาชนเดินทางสะดวก ๒. ทำให้ลดการเกิดอุบัติเหตุ	กองช่าง

รายละเอียดโครงการพัฒนา
แผนพัฒนาท้องถิ่น (พ.ศ.๒๕๖๖ - ๒๕๗๐)
องค์การบริหารส่วนตำบลตะครี๊เอน อำเภอกำมะกา จังหวัดกาญจนบุรี

ก. ยุทธศาสตร์จังหวัดที่ ๒ ส่งเสริมและพัฒนาการค้าการลงทุนสู่สากล

(แบบ ผ.๐๒)

ข. ยุทธศาสตร์การพัฒนาขององค์การปกครองส่วนท้องถิ่นที่ ๗ ด้านพัฒนาคมนาคม

ยุทธศาสตร์ด้านพัฒนาคมนาคม

แผนงานอุตสาหกรรมและการโยธา

ที่	โครงการ	วัตถุประสงค์	เป้าหมาย (ผลผลิตของ โครงการ)	งบประมาณและที่ผ่านมา					ตัวชี้วัด (KPI)	ผลที่คาดว่าจะ ได้รับ	หน่วยงานที่ รับผิดชอบหลัก
				๒๕๖๖ (บาท)	๒๕๖๗ (บาท)	๒๕๖๘ (บาท)	๒๕๖๙ (บาท)	๒๕๗๐ (บาท)			
๙๒	โครงการก่อสร้างถนนหินคลุกสายคันคลองหลังบ้านป่าปูนไปบ้านนายจักร หมู่ที่ ๘	เพื่อให้ประชาชนมีเส้นทางในการคมนาคมที่สะดวก รวดเร็วและปลอดภัย	ขนาดกว้าง ๔.๐๐ เมตร ยาว ๑,๔๔๐ เมตร ใช้หินคลุก จำนวน ๑,๒๙๖ ลบ.ม. พร้อมบดอัดแน่น	-	-	-	-	๒๙๖,๔๐๐	๑. ร้อยละของประชาชนเดินทางสะดวก ๒. ร้อยละของประชาชนที่พึงพอใจ ๓. ร้อยละที่อุบัติเหตุลดลง	๑. ทำให้ประชาชนเดินทางสะดวก ๒. ทำให้ลดการเกิดอุบัติเหตุ	กองช่าง
๙๓	โครงการก่อสร้างถนนคอนกรีตเสริมเหล็กสายบ้านนายจัน หมู่ที่ ๙	เพื่อให้ประชาชนมีเส้นทางในการคมนาคมที่สะดวก รวดเร็วและปลอดภัย	ขนาดกว้าง ๔.๐๐ เมตร ยาว ๑๙๕.๐๐ เมตร หนา ๐.๐๕ เมตร	-	-	-	-	๒๙๖,๔๐๐	๑. ร้อยละของประชาชนเดินทางสะดวก ๒. ร้อยละของประชาชนที่พึงพอใจ ๓. ร้อยละที่อุบัติเหตุลดลง	๑. ทำให้ประชาชนเดินทางสะดวก ๒. ทำให้ลดการเกิดอุบัติเหตุ	กองช่าง

รายละเอียดโครงการพัฒนา
แผนพัฒนาท้องถิ่น (พ.ศ.๒๕๖๖ - ๒๕๗๐)
องค์การบริหารส่วนตำบลตะคร้ำเอน อำเภอท่ามะกา จังหวัดกาญจนบุรี

ก. ยุทธศาสตร์จังหวัดที่ ๒ ส่งเสริมและพัฒนาการค้าการลงทุนสู่สากล

(แบบ ผ.๐๒)

ข. ยุทธศาสตร์การพัฒนาขององค์กรปกครองส่วนท้องถิ่นที่ ๗ ด้านพัฒนาคมนาคม

ยุทธศาสตร์ด้านพัฒนาคมนาคม

แผนงานอุตสาหกรรมและการโยธา

ที่	โครงการ	วัตถุประสงค์	เป้าหมาย (ผลผลิตของ โครงการ)	งบประมาณและที่ผ่านมา					ตัวชี้วัด (KPI)	ผลที่คาดว่าจะ ได้รับ	หน่วยงานที่ รับผิดชอบหลัก
				๒๕๖๖ (บาท)	๒๕๖๗ (บาท)	๒๕๖๘ (บาท)	๒๕๖๙ (บาท)	๒๕๗๐ (บาท)			
๙๔	โครงการก่อสร้างถนนคอนกรีตเสริมเหล็กซอยบ้านป่าจืด หมู่ที่ ๑๐	เพื่อให้ประชาชนมีเส้นทางในการคมนาคมที่สะดวก รวดเร็วและปลอดภัย	ขนาดกว้าง ๔.๐๐ เมตร ยาว ๑๙๕.๐๐ เมตร หนา ๐.๐๕ เมตร	-	-	-	-	๒๙๖,๔๐๐	๑. ร้อยละของประชาชนเดินทางสะดวก ๒. ร้อยละของประชาชนพึงพอใจ ๓. ร้อยละที่อุบัติเหตุลดลง	๑. ทำให้ประชาชนเดินทางสะดวก ๒. ทำให้ลดการเกิดอุบัติเหตุ	กองช่าง
๙๕	โครงการก่อสร้างถนนคอนกรีตเสริมเหล็กสายบ้านสุรางค์ หมู่ที่ ๑๐	เพื่อเพิ่มการระบายน้ำไม่ให้เกิดน้ำท่วมขัง	วางท่อระบายน้ำคอนกรีตเสริมเหล็กพร้อมบ่อพัก รายละเอียดตามแบบแปลนที่อบต.กำหนด	-	-	-	-	๔๙๐,๐๐๐	๑ แห่ง	น้ำสามารถระบายได้ดี	กองช่าง
๙๖	โครงการก่อสร้างถนนคอนกรีตเสริมเหล็กสายบ้านนายเสกสรรค์ หมู่ที่ ๑๒	เพื่อให้ประชาชนมีเส้นทางในการคมนาคมที่สะดวก รวดเร็วและปลอดภัย	ขนาดกว้าง ๔.๐๐ เมตร ยาว ๑๙๕.๐๐ เมตร หนา ๐.๐๕ เมตร	-	-	-	-	๓๑๒,๐๐๐	๑. ร้อยละของประชาชนเดินทางสะดวก ๒. ร้อยละของประชาชนพึงพอใจ ๓. ร้อยละที่อุบัติเหตุลดลง	๑. ทำให้ประชาชนเดินทางสะดวก ๒. ทำให้ลดการเกิดอุบัติเหตุ	กองช่าง

รายละเอียดโครงการพัฒนา
แผนพัฒนาท้องถิ่น (พ.ศ.๒๕๖๖ - ๒๕๗๐)
องค์การบริหารส่วนตำบลตะครีเอน อำเภอกำมะกา จังหวัดกาญจนบุรี

ก. ยุทธศาสตร์จังหวัดที่ ๒ ส่งเสริมและพัฒนาการค้าการลงทุนสู่สากล

(แบบ ผ.๐๒)

ข. ยุทธศาสตร์การพัฒนาขององค์การปกครองส่วนท้องถิ่นที่ ๗ ด้านพัฒนาคมนาคม

ยุทธศาสตร์ด้านพัฒนาคมนาคม

แผนงานอุตสาหกรรมและการโยธา

ที่	โครงการ	วัตถุประสงค์	เป้าหมาย (ผลผลิตของ โครงการ)	งบประมาณและที่ผ่านมา					ตัวชี้วัด (KPI)	ผลที่คาดว่าจะ ได้รับ	หน่วยงานที่ รับผิดชอบหลัก
				๒๕๖๖ (บาท)	๒๕๖๗ (บาท)	๒๕๖๘ (บาท)	๒๕๖๙ (บาท)	๒๕๗๐ (บาท)			
๔๗	โครงการก่อสร้างถนนคอนกรีตเสริมเหล็กสายบ้านนายชัยวัตร พรหมมาลี หมู่ที่ ๑๓	เพื่อให้ประชาชนมีเส้นทางในการคมนาคมที่สะดวก รวดเร็วและปลอดภัย	ขนาดกว้าง ๔.๐๐ เมตร ยาว ๑๙๕.๐๐ เมตร หนา ๐.๑๕ เมตร	-	-	-	-	๓๑๒,๐๐๐	๑. ร้อยละของประชาชนเดินทางสะดวก ๒. ร้อยละของประชาชนพึงพอใจ ๓. ร้อยละที่อุบัติเหตุลดลง	๑. ทำให้ประชาชนเดินทางสะดวก ๒. ทำให้ลดการเกิดอุบัติเหตุ	กองช่าง
๔๘	โครงการก่อสร้างถนนคอนกรีตเสริมเหล็กสายบ้านนายโกศล เทพโพธา หมู่ที่ ๑๓	เพื่อให้ประชาชนมีเส้นทางในการคมนาคมที่สะดวก รวดเร็วและปลอดภัย	ก่อสร้างถนนคอนกรีตเสริมเหล็ก ขนาดกว้าง ๔.๐๐ เมตร ยาว ๒๐๘.๐๐ เมตร หนา ๐.๑๕ เมตร หรือมีพื้นที่ไม่น้อยกว่า ๘๓๒ ตารางเมตร	-	-	-	-	๔๙๙,๐๐๐	๑. ร้อยละของประชาชนเดินทางสะดวก ๒. ร้อยละของประชาชนพึงพอใจ ๓. ร้อยละที่อุบัติเหตุลดลง	๑. ทำให้ประชาชนเดินทางสะดวก ๒. ทำให้ลดการเกิดอุบัติเหตุ	กองช่าง

รายละเอียดโครงการพัฒนา
แผนพัฒนาท้องถิ่น (พ.ศ.๒๕๖๖ - ๒๕๗๐)
องค์การบริหารส่วนตำบลตะคร้ำเอน อำเภอท่ามะกา จังหวัดกาญจนบุรี

ก. ยุทธศาสตร์จังหวัดที่ ๒ ส่งเสริมและพัฒนาการค้าการลงทุนสู่สากล

(แบบ ผ.๐๒)

ข. ยุทธศาสตร์การพัฒนาขององค์การปกครองส่วนท้องถิ่นที่ ๗ ด้านพัฒนาคมนาคม

ยุทธศาสตร์ด้านพัฒนาคมนาคม

แผนงานอุตสาหกรรมและการโยธา

ที่	โครงการ	วัตถุประสงค์	เป้าหมาย (ผลผลิตของ โครงการ)	งบประมาณและที่ผ่านมา					ตัวชี้วัด (KPI)	ผลที่คาดว่าจะ ได้รับ	หน่วยงานที่ รับผิดชอบหลัก
				๒๕๖๖ (บาท)	๒๕๖๗ (บาท)	๒๕๖๘ (บาท)	๒๕๖๙ (บาท)	๒๕๗๐ (บาท)			
๙๙	โครงการปรับปรุงถนนลาดยางแอสฟัลต์ติกคอนกรีตขอยนายชม มีนอ่อน หมู่ที่ ๑๔	เพื่อให้ประชาชนมีเส้นทางในการคมนาคมที่สะดวก รวดเร็วและปลอดภัย	ก่อสร้างถนนคอนกรีตเสริมเหล็ก ขนาดกว้าง ๔.๐๐ เมตร ยาว ๒๐๘.๐๐ เมตร หนา ๐.๑๕ เมตร หรือมีพื้นที่ไม่น้อยกว่า ๘๓๒ ตารางเมตร	-	-	-	-	๔๙๙,๐๐๐	๑. ร้อยละของประชาชนเดินทางสะดวก ๒. ร้อยละของประชาชนพึงพอใจ ๓. ร้อยละที่อุบัติเหตุลดลง	๑. ทำให้ประชาชนเดินทางสะดวก ๒. ทำให้ลดการเกิดอุบัติเหตุ	กองช่าง
๑๐๐	โครงการก่อสร้างถนนคอนกรีตเสริมเหล็กบ้านนายอาทร จันทร์อัน หมู่ที่ ๑๔	เพื่อให้ประชาชนมีเส้นทางในการคมนาคมที่สะดวก รวดเร็วและปลอดภัย	ก่อสร้างถนนคอนกรีตเสริมเหล็ก ขนาดกว้าง ๔.๐๐ เมตร ยาว ๒๐๘.๐๐ เมตร หนา ๐.๑๕ เมตร หรือมีพื้นที่ไม่น้อยกว่า ๘๓๒ ตารางเมตร	-	-	-	-	๔๙๙,๐๐๐	๑. ร้อยละของประชาชนเดินทางสะดวก ๒. ร้อยละของประชาชนพึงพอใจ ๓. ร้อยละที่อุบัติเหตุลดลง	๑. ทำให้ประชาชนเดินทางสะดวก ๒. ทำให้ลดการเกิดอุบัติเหตุ	กองช่าง

รายละเอียดโครงการพัฒนา
แผนพัฒนาท้องถิ่น (พ.ศ.๒๕๖๖ - ๒๕๗๐)
องค์การบริหารส่วนตำบลตะครีเอน อำเภอกำมะงา จังหวัดกาญจนบุรี

ก. ยุทธศาสตร์จังหวัดที่ ๒ ส่งเสริมและพัฒนาการค้าการลงทุนสู่สากล

(แบบ ผ.๐๒)

ข. ยุทธศาสตร์การพัฒนาขององค์การปกครองส่วนท้องถิ่นที่ ๗ ด้านพัฒนาคมนาคม

ยุทธศาสตร์ด้านพัฒนาคมนาคม

แผนงานอุตสาหกรรมและการโยธา

ที่	โครงการ	วัตถุประสงค์	เป้าหมาย (ผลผลิตของ โครงการ)	งบประมาณและที่ผ่านมา					ตัวชี้วัด (KPI)	ผลที่คาดว่าจะ ได้รับ	หน่วยงานที่ รับผิดชอบหลัก
				๒๕๖๖ (บาท)	๒๕๖๗ (บาท)	๒๕๖๘ (บาท)	๒๕๖๙ (บาท)	๒๕๗๐ (บาท)			
๑๐๑	โครงการก่อสร้างถนนคอนกรีตเสริมเหล็กซอยบ้านแอม ๒ ซอย หมู่ที่ ๑๖	เพื่อให้ประชาชนมีเส้นทางในการคมนาคมที่สะดวก รวดเร็วและปลอดภัย	ก่อสร้างถนนคอนกรีตเสริมเหล็ก ขนาดกว้าง ๔.๐๐ เมตร ยาว ๒๐๘.๐๐ เมตร หนา ๐.๑๕ เมตร หรือมีพื้นที่ไม่น้อยกว่า ๘๓๒ ตารางเมตร	-	-	-	-	๔๙๙,๐๐๐	๑. ร้อยละของประชาชนเดินทางสะดวก ๒. ร้อยละของประชาชนพึงพอใจ ๓. ร้อยละที่อุบัติเหตุลดลง	๑. ทำให้ประชาชนเดินทางสะดวก ๒. ทำให้ลดการเกิดอุบัติเหตุ	กองช่าง

รายละเอียดโครงการพัฒนา
แผนพัฒนาท้องถิ่น (พ.ศ.๒๕๖๖ - ๒๕๗๐)
องค์การบริหารส่วนตำบลตะคร้ำเอน อำเภอท่ามะกา จังหวัดกาญจนบุรี

ก. ยุทธศาสตร์จังหวัดที่ ๒ ส่งเสริมและพัฒนาการค้าการลงทุนสู่สากล

(แบบ ผ.๐๒)

ข. ยุทธศาสตร์การพัฒนาขององค์กรปกครองส่วนท้องถิ่นที่ ๗ ด้านพัฒนาคมนาคม

ยุทธศาสตร์ด้านพัฒนาคมนาคม

แผนงานเคหะและชุมชน

ที่	โครงการ	วัตถุประสงค์	เป้าหมาย (ผลผลิตของ โครงการ)	งบประมาณและที่ผ่านมา					ตัวชี้วัด (KPI)	ผลที่คาดว่าจะได้รับ	หน่วยงานที่ รับผิดชอบหลัก
				๒๕๖๖ (บาท)	๒๕๖๗ (บาท)	๒๕๖๘ (บาท)	๒๕๖๙ (บาท)	๒๕๗๐ (บาท)			
๑	โครงการประหยัดพลังงานไฟฟ้าสาธารณะโดยเปลี่ยนแปลงหลอดไฟฟ้าสาธารณะจากหลอดฟลูออเรสเซนต์เป็นหลอดไฟฟ้านิ็ด LED	เพื่อเพิ่มความปลอดภัยในชีวิตและทรัพย์สินของประชาชน	เพื่อเปลี่ยนแปลงหลอดไฟฟ้าสาธารณะจากหลอดฟลูออเรสเซนต์เป็นหลอดไฟฟ้านิ็ด LED	๕๐๐,๐๐๐	๕๐๐,๐๐๐	๕๐๐,๐๐๐	๕๐๐,๐๐๐	๕๐๐,๐๐๐	ไฟฟ้าสาธารณะทุกแห่งสามารถใช้งานได้ตามปกติ	ประชาชนมีความปลอดภัยในชีวิตและทรัพย์สินเพิ่มขึ้น	กองช่าง
๒	โครงการเพิ่มความปลอดภัยบนท้องถนนปรับปรุงงานวิศวกรรมจราจร	เพื่อให้ประชาชนมีเส้นทางในการคมนาคมที่สะดวก รวดเร็วและปลอดภัย	เพิ่มความปลอดภัยบนท้องถนนปรับปรุงงานวิศวกรรมจราจร	๒๐๐,๐๐๐	๒๐๐,๐๐๐	๒๐๐,๐๐๐	๒๐๐,๐๐๐	๒๐๐,๐๐๐	๑. ร้อยละของประชาชนเดินทางสะดวก ๒. ร้อยละของประชาชนพึงพอใจ ๓. ร้อยละที่อุบัติเหตุลดลง	๑. ทำให้ประชาชนเดินทางสะดวก ๒. ทำให้ลดการเกิดอุบัติเหตุ	กองช่าง

รายละเอียดโครงการพัฒนา
แผนพัฒนาท้องถิ่น (พ.ศ.๒๕๖๖ - ๒๕๗๐)
องค์การบริหารส่วนตำบลตะคร้ำเอน อำเภอท่ามะกา จังหวัดกาญจนบุรี

ก. ยุทธศาสตร์จังหวัดที่ ๒ ส่งเสริมและพัฒนาการค้าการลงทุนสู่สากล

(แบบ ผ.๐๒)

ข. ยุทธศาสตร์การพัฒนาขององค์กรปกครองส่วนท้องถิ่นที่ ๗ ด้านพัฒนาคมนาคม

ยุทธศาสตร์ด้านพัฒนาคมนาคม

แผนงานเคหะและชุมชน

ที่	โครงการ	วัตถุประสงค์	เป้าหมาย (ผลผลิตของ โครงการ)	งบประมาณและที่ผ่านมา					ตัวชี้วัด (KPI)	ผลที่คาดว่าจะได้รับ	หน่วยงานที่ รับผิดชอบหลัก
				๒๕๖๖ (บาท)	๒๕๖๗ (บาท)	๒๕๖๘ (บาท)	๒๕๖๙ (บาท)	๒๕๗๐ (บาท)			
๓	โครงการปรับปรุงไฟฟ้าสาธารณะ หมู่ ๕ ริมคลองใหญ่	เพื่อให้ประชาชนมีความปลอดภัยในการเดินทาง	เพิ่มจำนวน ไฟฟ้าสาธารณะริมคลอง	-	-	๓๐๐,๐๐๐	๓๐๐,๐๐๐	๓๐๐,๐๐๐	๑. ร้อยละของประชาชนเดินทางสะดวก ๒. ร้อยละของประชาชนพึงพอใจ ๓. ร้อยละที่อุบัติเหตุลดลง	๑. ทำให้ประชาชนเดินทางสะดวก ๒. ทำให้ลดการเกิดอุบัติเหตุ	กองช่าง
๔	โครงการปรับปรุงไฟฟ้าสาธารณะ หมู่ ๗ ซอยบ้านผู้ใหญ่	เพื่อให้ประชาชนมีความปลอดภัยในการเดินทาง	เพิ่มจำนวน ไฟฟ้าสาธารณะ	-	-	๓๐๐,๐๐๐	๓๐๐,๐๐๐	๓๐๐,๐๐๐	๑. ร้อยละของประชาชนเดินทางสะดวก ๒. ร้อยละของประชาชนพึงพอใจ ๓. ร้อยละที่อุบัติเหตุลดลง	๑. ทำให้ประชาชนเดินทางสะดวก ๒. ทำให้ลดการเกิดอุบัติเหตุ	กองช่าง

รายละเอียดโครงการพัฒนา
แผนพัฒนาท้องถิ่น (พ.ศ.๒๕๖๖ - ๒๕๗๐)
องค์การบริหารส่วนตำบลตะคร้ำเอน อำเภอท่ามะกา จังหวัดกาญจนบุรี

ก. ยุทธศาสตร์จังหวัดที่ ๒ ส่งเสริมและพัฒนาการค้าการลงทุนสู่สากล

(แบบ ผ.๐๒)

ข. ยุทธศาสตร์การพัฒนาขององค์กรปกครองส่วนท้องถิ่นที่ ๗ ด้านพัฒนาคมนาคม

ยุทธศาสตร์ด้านพัฒนาคมนาคม

แผนงานเคหะและชุมชน

ที่	โครงการ	วัตถุประสงค์	เป้าหมาย (ผลผลิตของ โครงการ)	งบประมาณและที่ผ่านมา					ตัวชี้วัด (KPI)	ผลที่คาดว่าจะได้รับ	หน่วยงานที่ รับผิดชอบหลัก
				๒๕๖๖ (บาท)	๒๕๖๗ (บาท)	๒๕๖๘ (บาท)	๒๕๖๙ (บาท)	๒๕๗๐ (บาท)			
๕	โครงการปรับปรุงไฟฟ้าสาธารณะในหมู่บ้าน หมู่ ๑๔	เพื่อให้ประชาชนมีความปลอดภัยในการเดินทาง	เพิ่มจำนวน ไฟฟ้าสาธารณะ	-	-	๓๐๐,๐๐๐	๓๐๐,๐๐๐	๓๐๐,๐๐๐	๑. ร้อยละของประชาชนเดินทางสะดวก ๒. ร้อยละของประชาชนพึงพอใจ ๓. ร้อยละที่อุบัติเหตุลดลง	๑. ทำให้ประชาชนเดินทางสะดวก ๒. ทำให้ลดการเกิดอุบัติเหตุ	กองช่าง
๖	โครงการปรับปรุงไฟฟ้าสาธารณะในหมู่บ้าน หมู่ ๒	เพื่อให้ประชาชนมีความปลอดภัยในการเดินทาง	เพิ่มจำนวน ไฟฟ้าสาธารณะ	-	-	๓๐๐,๐๐๐	๓๐๐,๐๐๐	๓๐๐,๐๐๐	๑. ร้อยละของประชาชนเดินทางสะดวก ๒. ร้อยละของประชาชนพึงพอใจ ๓. ร้อยละที่อุบัติเหตุลดลง	๑. ทำให้ประชาชนเดินทางสะดวก ๒. ทำให้ลดการเกิดอุบัติเหตุ	กองช่าง

รายละเอียดโครงการพัฒนา
แผนพัฒนาท้องถิ่น (พ.ศ.๒๕๖๖ - ๒๕๗๐)
องค์การบริหารส่วนตำบลตะคร้ำเอน อำเภอท่ามะกา จังหวัดกาญจนบุรี

ก. ยุทธศาสตร์จังหวัดที่ ๒ ส่งเสริมและพัฒนาการค้าการลงทุนสู่สากล

(แบบ ผ.๐๒)

ข. ยุทธศาสตร์การพัฒนาขององค์กรปกครองส่วนท้องถิ่นที่ ๗ ด้านพัฒนาคมนาคม

ยุทธศาสตร์ด้านพัฒนาคมนาคม

แผนงานเคหะและชุมชน

ที่	โครงการ	วัตถุประสงค์	เป้าหมาย (ผลผลิตของ โครงการ)	งบประมาณและที่ผ่านมา					ตัวชี้วัด (KPI)	ผลที่คาดว่าจะได้รับ	หน่วยงานที่ รับผิดชอบหลัก
				๒๕๖๖ (บาท)	๒๕๖๗ (บาท)	๒๕๖๘ (บาท)	๒๕๖๙ (บาท)	๒๕๗๐ (บาท)			
๗	โครงการปรับปรุงไฟฟ้าสาธารณะในหมู่บ้าน หมู่ ๑๒	เพื่อให้ประชาชนมีความปลอดภัยในการเดินทาง	เพิ่มจำนวน ไฟฟ้าสาธารณะ	-	-	๓๐๐,๐๐๐	๓๐๐,๐๐๐	๓๐๐,๐๐๐	๑. ร้อยละของประชาชนเดินทางสะดวก ๒. ร้อยละของประชาชนพึงพอใจ ๓. ร้อยละที่อุบัติเหตุลดลง	๑. ทำให้ประชาชนเดินทางสะดวก ๒. ทำให้ลดการเกิดอุบัติเหตุ	กองช่าง
๘	โครงการปรับปรุงไฟฟ้าสาธารณะในหมู่บ้าน หมู่ ๘	เพื่อให้ประชาชนมีความปลอดภัยในการเดินทาง	เพิ่มจำนวน ไฟฟ้าสาธารณะ	-	-	๓๐๐,๐๐๐	๓๐๐,๐๐๐	๓๐๐,๐๐๐	๑. ร้อยละของประชาชนเดินทางสะดวก ๒. ร้อยละของประชาชนพึงพอใจ ๓. ร้อยละที่อุบัติเหตุลดลง	๑. ทำให้ประชาชนเดินทางสะดวก ๒. ทำให้ลดการเกิดอุบัติเหตุ	กองช่าง

รายละเอียดโครงการพัฒนา
แผนพัฒนาท้องถิ่น (พ.ศ.๒๕๖๖ - ๒๕๗๐)
องค์การบริหารส่วนตำบลตะคร้ำเอน อำเภอท่ามะกา จังหวัดกาญจนบุรี

ก. ยุทธศาสตร์จังหวัดที่ ๒ ส่งเสริมและพัฒนาการค้าการลงทุนสู่สากล

(แบบ ผ.๐๒)

ข. ยุทธศาสตร์การพัฒนาขององค์กรปกครองส่วนท้องถิ่นที่ ๗ ด้านพัฒนาคมนาคม

ยุทธศาสตร์ด้านพัฒนาคมนาคม

แผนงานเคหะและชุมชน

ที่	โครงการ	วัตถุประสงค์	เป้าหมาย (ผลผลิตของ โครงการ)	งบประมาณและที่ผ่านมา					ตัวชี้วัด (KPI)	ผลที่คาดว่าจะได้รับ	หน่วยงานที่ รับผิดชอบหลัก
				๒๕๖๖ (บาท)	๒๕๖๗ (บาท)	๒๕๖๘ (บาท)	๒๕๖๙ (บาท)	๒๕๗๐ (บาท)			
๙	โครงการติดตั้งระบบไฟฟ้าสาธารณะพร้อมติดตั้งมิเตอร์ไฟฟ้า สายคลองสามซ้าย หมู่ ๑๐	เพื่อให้ประชาชนมีความปลอดภัยในการเดินทาง	เพิ่มจำนวน ไฟฟ้าสาธารณะ	-	-	๓๐๐,๐๐๐	๓๐๐,๐๐๐	๓๐๐,๐๐๐	๑. ร้อยละของประชาชนเดินทางสะดวก ๒. ร้อยละของประชาชนพึงพอใจ ๓. ร้อยละที่อุบัติเหตุลดลง	๑. ทำให้ประชาชนเดินทางสะดวก ๒. ทำให้ลดการเกิดอุบัติเหตุ	กองช่าง

รายละเอียดโครงการพัฒนา
แผนพัฒนาท้องถิ่น (พ.ศ.๒๕๖๖ - ๒๕๗๐)

องค์การบริหารส่วนตำบลตะคร้ำเอน อำเภอท่ามะกา จังหวัดกาญจนบุรี

ก. ยุทธศาสตร์จังหวัดที่ ๓ ส่งเสริมความเป็นเมืองน่าอยู่

(แบบ ผ.๐๒)

ข. ยุทธศาสตร์การพัฒนาขององค์กรปกครองส่วนท้องถิ่นที่ ๘ ด้านพัฒนาองค์กรและการบริหาร

ยุทธศาสตร์ด้านพัฒนาองค์กรและการบริหาร

แผนงานบริหารงานทั่วไป

ที่	โครงการ	วัตถุประสงค์	เป้าหมาย (ผลผลิตของ โครงการ)	งบประมาณและที่ผ่านมา					ตัวชี้วัด (KPI)	ผลที่คาดว่าจะได้รับ	หน่วยงานที่ รับผิดชอบหลัก
				๒๕๖๖ (บาท)	๒๕๖๗ (บาท)	๒๕๖๘ (บาท)	๒๕๖๙ (บาท)	๒๕๗๐ (บาท)			
๑	โครงการกิจกรรมที่ แสดงออกถึงการเทิดทูน สถาบันชาติ ศาสนา และพระมหากษัตริย์	จัดกิจกรรมเพื่อ แสดงออกถึงความ จงรักภักดีต่อสถาบัน ชาติ ศาสนา และ พระมหากษัตริย์	เจ้าหน้าที่ ประชาชน และองค์กรฯ ใน ตำบลตะคร้ำเอน	๒๐,๐๐๐	๒๐,๐๐๐	๒๐,๐๐๐	๒๐,๐๐๐	๒๐,๐๐๐	การมีส่วนร่วม ในกิจกรรมของ เจ้าหน้าที่ ประชาชน และ องค์กรฯ ใน ตำบลตะคร้ำเอน	ประชาชนมีความ จงรักภักดีต่อสถาบัน ชาติ ศาสนา และ พระมหากษัตริย์ เพิ่มมากขึ้น	สำนักปลัด
๒	โครงการอบรมคุณธรรม และจริยธรรม	เพื่อดำเนินการอบรม คุณธรรมและจริยธรรม ให้แก่ คณะผู้บริหาร สมาชิกสภา พนักงาน ส่วนตำบล	เพื่อดำเนินการอบรม คุณธรรมและ จริยธรรมให้แก่ คณะผู้บริหาร สมาชิกสภา พนักงานส่วนตำบล	๒๐,๐๐๐	๒๐,๐๐๐	๒๐,๐๐๐	๒๐,๐๐๐	๒๐,๐๐๐	ร้อยละของ บุคลากรที่มี ความรู้เพิ่มขึ้น	คณะผู้บริหารและ สมาชิกสภา พนักงานส่วนตำบลมี ความรู้ความสามารถ เพิ่มขึ้น	สำนักปลัด
๓	โครงการฝึกอบรมพัฒนา ศักยภาพผู้บริหาร พนักงานส่วนตำบล สมาชิกสภาฯ ผู้นำชุมชน ผู้นำกลุ่มอาชีพกลุ่ม อื่น ๆ	เพื่อเพิ่มเติม ประสิทธิภาพในการ บริหารและปฏิบัติงาน ของ อบต. ให้ เหมาะสมกับการกิจ อำนาจหน้าที่	ผู้บริหาร สมาชิก อบต. พนักงานส่วน ตำบล ผู้นำชุมชน ผู้นำกลุ่มอาชีพ	๖๐๐,๐๐๐	๖๐๐,๐๐๐	๖๐๐,๐๐๐	๖๐๐,๐๐๐	๖๐๐,๐๐๐	ร้อยละของ บุคลากรที่มี ความรู้เพิ่มขึ้น	คณะผู้บริหารและ สมาชิกสภา พนักงานส่วนตำบลมี ความรู้ความสามารถ เพิ่มขึ้น	สำนักปลัด

รายละเอียดโครงการพัฒนา
แผนพัฒนาท้องถิ่น (พ.ศ.๒๕๖๖ - ๒๕๗๐)
องค์การบริหารส่วนตำบลตะคร้ำเอน อำเภอท่ามะกา จังหวัดกาญจนบุรี

ก. ยุทธศาสตร์จังหวัดที่ ๓ ส่งเสริมความเป็นเมืองน่าอยู่

(แบบ ผ.๐๒)

ข. ยุทธศาสตร์การพัฒนาขององค์กรปกครองส่วนท้องถิ่นที่ ๘ ด้านพัฒนาองค์กรและการบริหาร

ยุทธศาสตร์ด้านพัฒนาองค์กรและการบริหาร

แผนงานบริหารงานทั่วไป

ที่	โครงการ	วัตถุประสงค์	เป้าหมาย (ผลผลิตของ โครงการ)	งบประมาณและที่ผ่านมา					ตัวชี้วัด (KPI)	ผลที่คาดว่าจะได้รับ	หน่วยงานที่ รับผิดชอบหลัก
				๒๕๖๖ (บาท)	๒๕๖๗ (บาท)	๒๕๖๘ (บาท)	๒๕๖๙ (บาท)	๒๕๗๐ (บาท)			
๔	โครงการปฏิบัติธรรม เพื่อพัฒนาคุณภาพชีวิต	เพื่อปฏิบัติธรรม ฝึก จิตภาวนา เจริญ กรรมฐานตามหลัก พระพุทธศาสนา	พนักงานส่วนตำบล ลูกจ้าง พนักงานจ้าง	๑๐,๐๐๐	๑๐,๐๐๐	๑๐,๐๐๐	๑๐,๐๐๐	๑๐,๐๐๐	ร้อยละของ บุคลากรที่มี ความรู้เพิ่มขึ้น	เพื่อให้พนักงานส่วน ตำบล ลูกจ้าง พนักงานจ้าง ได้รับ การปลูกฝังศีลธรรม ให้เข้าใจหลักการ และนำธรรมะมา ประยุกต์ใช้ใน ชีวิตประจำวัน	สำนักปลัด
๕	โครงการเสริมสร้าง ความรู้ให้กับพนักงาน ส่วนตำบล ลูกจ้างประจำ และพนักงานจ้าง	เพื่อเสริมสร้างความรู้ ให้กับพนักงานส่วน ตำบล ลูกจ้างประจำ และพนักงานจ้างใน เรื่องของระเบียบต่างๆ ที่เกี่ยวข้องกับการ ทำงาน	พนักงานส่วนตำบล ลูกจ้าง พนักงานจ้าง	๖๐,๐๐๐	๖๐,๐๐๐	๖๐,๐๐๐	๖๐,๐๐๐	๖๐,๐๐๐	ร้อยละของ บุคลากรที่มี ความรู้เพิ่มขึ้น	พนักงานส่วนตำบล ลูกจ้าง พนักงานจ้าง ได้รับความรู้ในเรื่อง ระเบียบต่างๆที่ เกี่ยวข้องในการ ทำงาน	สำนักปลัด

รายละเอียดโครงการพัฒนา
แผนพัฒนาท้องถิ่น (พ.ศ.๒๕๖๖ - ๒๕๗๐)
องค์การบริหารส่วนตำบลตะคร้ำเอน อำเภอท่ามะกา จังหวัดกาญจนบุรี

ก. ยุทธศาสตร์จังหวัดที่ ๓ ส่งเสริมความเป็นเมืองน่าอยู่

(แบบ ผ.๐๒)

ข. ยุทธศาสตร์การพัฒนาขององค์รปกครองส่วนท้องถิ่นที่ ๘ ด้านพัฒนาองค์กรและการบริหาร

ยุทธศาสตร์ด้านพัฒนาองค์กรและการบริหาร

แผนงานบริหารงานทั่วไป

ที่	โครงการ	วัตถุประสงค์	เป้าหมาย (ผลผลิตของ โครงการ)	งบประมาณและที่ผ่านมา					ตัวชี้วัด (KPI)	ผลที่คาดว่าจะได้รับ	หน่วยงานที่ รับผิดชอบหลัก
				๒๕๖๖ (บาท)	๒๕๖๗ (บาท)	๒๕๖๘ (บาท)	๒๕๖๙ (บาท)	๒๕๗๐ (บาท)			
๖	โครงการอบรมให้ความรู้เกี่ยวกับกฎหมายการเลือกตั้งสมาชิกสภาท้องถิ่นและผู้บริหารท้องถิ่น	เพื่ออบรมให้ความรู้ด้านระเบียบ กฎหมายท้องถิ่น ผู้บริหาร และสมาชิกสภาท้องถิ่น	ผู้บริหาร สมาชิกสภาท้องถิ่น	๓๐,๐๐๐	๓๐,๐๐๐	๓๐,๐๐๐	๓๐,๐๐๐	๓๐,๐๐๐	ร้อยละของบุคลากรที่มีความรู้เพิ่มขึ้น	คณะผู้บริหารและสมาชิกสภาท้องถิ่นมีความรู้ความสามารถเพิ่มขึ้น	สำนักปลัด
๗	ค่าใช้จ่ายในการสำรวจความพึงพอใจของประชาชน	เพื่อเป็นค่าใช้จ่ายในการสำรวจความพึงพอใจของประชาชน	ค่าใช้จ่ายในการสำรวจความพึงพอใจของประชาชน	๒๕,๐๐๐	๒๕,๐๐๐	๒๕,๐๐๐	๒๕,๐๐๐	๒๕,๐๐๐	ร้อยละของประชาชนในตำบล	สามารถสำรวจความพึงพอใจของประชาชนในตำบล	สำนักปลัด
๘	โครงการสร้างเสริมสุขภาพและสุขภาพแก่พนักงานส่วนท้องถิ่น	จัดอบรมการสร้างเสริมสุขภาพและสุขภาพแก่พนักงานส่วนท้องถิ่น	พนักงานส่วนตำบล ลูกจ้าง พนักงานจ้าง	๕๐,๐๐๐	๕๐,๐๐๐	๕๐,๐๐๐	๕๐,๐๐๐	๕๐,๐๐๐	การมีส่วนร่วมในกิจกรรมของพนักงานส่วนท้องถิ่น	พนักงานส่วนท้องถิ่นมีการสร้างเสริมสุขภาพและสุขภาพ	สำนักปลัด
๙	โครงการฝึกสมาธิเพื่อการปฏิบัติงาน	เพื่อให้พนักงานปฏิบัติงานได้มีประสิทธิภาพมากขึ้น	พนักงานส่วนตำบล ลูกจ้าง พนักงานจ้าง	๓๐,๐๐๐	๓๐,๐๐๐	๓๐,๐๐๐	๓๐,๐๐๐	๓๐,๐๐๐	ร้อยละของการทำงานมีประสิทธิภาพมากขึ้น	บุคลากรมีความสามารถในการปฏิบัติงานมีประสิทธิภาพเพิ่มขึ้น	สำนักปลัด

รายละเอียดโครงการพัฒนา
แผนพัฒนาท้องถิ่น (พ.ศ.๒๕๖๖ - ๒๕๗๐)
องค์การบริหารส่วนตำบลตะคร้ำเอน อำเภอท่ามะกา จังหวัดกาญจนบุรี

ก. ยุทธศาสตร์จังหวัดที่ ๓ ส่งเสริมความเป็นเมืองน่าอยู่

(แบบ ผ.๐๒)

ข. ยุทธศาสตร์การพัฒนาขององค์รปกครองส่วนท้องถิ่นที่ ๘ ด้านพัฒนาองค์กรและการบริหาร

ยุทธศาสตร์ด้านพัฒนาองค์กรและการบริหาร

แผนงานบริหารงานทั่วไป

ที่	โครงการ	วัตถุประสงค์	เป้าหมาย (ผลผลิตของ โครงการ)	งบประมาณและที่ผ่านมา					ตัวชี้วัด (KPI)	ผลที่คาดว่าจะได้รับ	หน่วยงานที่ รับผิดชอบหลัก
				๒๕๖๖ (บาท)	๒๕๖๗ (บาท)	๒๕๖๘ (บาท)	๒๕๖๙ (บาท)	๒๕๗๐ (บาท)			
๑๐	โครงการพัฒนา พฤติกรรมบริการ ทักษะ การสื่อสารและการ ทำงานเป็นทีม	เพื่อพัฒนาพฤติกรรม บริการ ทักษะ การ สื่อสารและการทำงาน เป็นทีม	พนักงานส่วนตำบล ลูกจ้าง พนักงานจ้าง	๓๐,๐๐๐	๓๐,๐๐๐	๓๐,๐๐๐	๓๐,๐๐๐	๓๐,๐๐๐	ร้อยละของ บุคลากรที่มี ความรู้เพิ่มขึ้น	บุคลากรมีความรู้ ความสามารถเพิ่มขึ้น	สำนักปลัด
๑๑	อุดหนุนโครงการ เสริมสร้างความเข้มแข็ง ให้กับหมู่บ้าน/ชุมชน	เพื่อเสริมสร้างความ เข้มแข็งของหมู่บ้าน/ ชุมชน ในการป้องกัน และแก้ไขปัญหา เสพติด	หมู่บ้าน/ชุมชนจำนวน ๑๕ หมู่บ้าน	๒๕,๐๐๐	๒๕,๐๐๐	๒๕,๐๐๐	๒๕,๐๐๐	๒๕,๐๐๐	ร้อยละของ หมู่บ้าน/ชุมชน สามารถลด จำนวนผู้เสพยา เสพติดได้อย่าง ชัดเจน	สามารถพัฒนาความ ยั่งยืนในการแก้ไข ปัญหาเสพติด ให้แก่หมู่บ้าน/ชุมชน	สำนักปลัด
๑๒	อุดหนุนโครงการในการ จัดงานรัฐพิธี งาน ประเพณีและวัฒนธรรม	เพื่อให้การจัดงานพิธี งานรัฐพิธี งานวัน สำคัญตามวัฒนธรรม ประเพณีดำเนินงานได้ ตามรูปแบบที่สมพระ เกียรติเหมาะสม	จัดกิจกรรมวันสำคัญ ตามวัฒนธรรม	๑๕,๐๐๐	๑๕,๐๐๐	๑๕,๐๐๐	๑๕,๐๐๐	๑๕,๐๐๐	ร้อยละของ ประชาชนที่ได้ ร่วมเฉลิมพระ เกียรติและ แสดงออกถึง ความจงรักภักดี	ทำให้การจัดงานพิธี งานวันสำคัญตาม วัฒนธรรมประเพณี ดำเนินงานได้ตาม รูปแบบที่สมพระ เกียรติ	สำนักปลัด

รายละเอียดโครงการพัฒนา
แผนพัฒนาท้องถิ่น (พ.ศ.๒๕๖๖ - ๒๕๗๐)
องค์การบริหารส่วนตำบลตะคร้ำเอน อำเภอท่ามะกา จังหวัดกาญจนบุรี

ก. ยุทธศาสตร์จังหวัดที่ ๓ ส่งเสริมความเป็นเมืองน่าอยู่

(แบบ ผ.๐๒)

ข. ยุทธศาสตร์การพัฒนาขององค์กรปกครองส่วนท้องถิ่นที่ ๘ ด้านพัฒนาองค์กรและการบริหาร

ยุทธศาสตร์ด้านพัฒนาองค์กรและการบริหาร

แผนงานบริหารงานทั่วไป

ที่	โครงการ	วัตถุประสงค์	เป้าหมาย (ผลผลิตของ โครงการ)	งบประมาณและที่ผ่านมา					ตัวชี้วัด (KPI)	ผลที่คาดว่าจะได้รับ	หน่วยงานที่ รับผิดชอบหลัก
				๒๕๖๖ (บาท)	๒๕๖๗ (บาท)	๒๕๖๘ (บาท)	๒๕๖๙ (บาท)	๒๕๗๐ (บาท)			
๑๓	อุดหนุนโครงการในการ จัดงานเทิดพระเกียรติ สมเด็จพระนเรศวร มหาราช	เพื่อเทิดพระเกียรติ สมเด็จพระนเรศวร มหาราช	ประชาชนได้ร่วม ระลึกถึงพระมหา กรุณาธิคุณและ ตระหนักถึงคุณค่า ทางประวัติศาสตร์อัน เป็นมรดกอันล้ำค่า ของประเทศไทย	๓๕,๐๐๐	๓๕,๐๐๐	๓๕,๐๐๐	๓๕,๐๐๐	๓๕,๐๐๐	ร้อยละของ ประชาชนที่ได้ ร่วมเฉลิมพระ เกียรติและ แสดงออกถึง ความจงรักภักดี	ทำให้การจัดงานพิธี งานวันสำคัญตาม วัฒนธรรมประเพณี ดำเนินงานได้ตาม รูปแบบที่สมพระ เกียรติ	สำนักปลัด
๑๔	อุดหนุนโครงการจัดการ แข่งขันกีฬาและ นันทนาการเพื่อส่งเสริม ให้ประชาชนมีสุขภาพที่ ดีจังหวัดกาญจนบุรี	เพื่อสนับสนุนการ จัดการแข่งขันกีฬา และนันทนาการเพื่อ ส่งเสริมให้ประชาชนมี สุขภาพที่ดีจังหวัด กาญจนบุรี	ประชาชนได้เข้าร่วม การแข่งขันกีฬา	๕,๐๐๐	๕,๐๐๐	๕,๐๐๐	๕,๐๐๐	๕,๐๐๐	ร้อยละของ ประชาชนที่ได้ ร่วมกิจกรรม การจัดแข่งขัน กีฬา	ทำให้การจัดการ แข่งขันกีฬาและ นันทนาการเพื่อการ ส่งเสริมให้ประชาชน มีสุขภาพที่ดีเป็นไป ตามวัตถุประสงค์	กองการศึกษา

รายละเอียดโครงการพัฒนา
แผนพัฒนาท้องถิ่น (พ.ศ.๒๕๖๖ - ๒๕๗๐)
องค์การบริหารส่วนตำบลตะคร้ำเอน อำเภอท่ามะกา จังหวัดกาญจนบุรี

ก. ยุทธศาสตร์จังหวัดที่ ๓ ส่งเสริมความเป็นเมืองน่าอยู่

(แบบ ผ.๐๒)

ข. ยุทธศาสตร์การพัฒนาขององค์รปกครองส่วนท้องถิ่นที่ ๘ ด้านพัฒนาองค์กรและการบริหาร

ยุทธศาสตร์ด้านพัฒนาองค์กรและการบริหาร

แผนงานงบกลาง

ที่	โครงการ	วัตถุประสงค์	เป้าหมาย (ผลผลิตของ โครงการ)	งบประมาณและที่ผ่านมา					ตัวชี้วัด (KPI)	ผลที่คาดว่าจะ ได้รับ	หน่วยงานที่ รับผิดชอบหลัก
				๒๕๖๖ (บาท)	๒๕๖๗ (บาท)	๒๕๖๘ (บาท)	๒๕๖๙ (บาท)	๒๕๗๐ (บาท)			
๑	เงินสมทบกองทุนประกันสังคม	เพื่อสมทบเงินกองทุนประกันสังคมระดับท้องถิ่นหรือพื้นที่	สมทบเงินกองทุนประกันสังคมระดับท้องถิ่นหรือพื้นที่	๓๕๐,๐๐๐	๓๕๐,๐๐๐	๓๕๐,๐๐๐	๓๕๐,๐๐๐	๓๕๐,๐๐๐	สมทบเงินงบประมาณกองทุนประกันสังคมระดับท้องถิ่นหรือพื้นที่	ประชาชนมีคุณภาพชีวิตที่ดีขึ้น	สำนักปลัด
๒	เบี้ยยังชีพผู้ป่วยเอดส์	เพื่อจ่ายเป็นเบี้ยยังชีพรายเดือนให้กับผู้ป่วยเอดส์	จ่ายเบี้ยยังชีพรายเดือนให้กับผู้ป่วยเอดส์ทุกคนที่เข้าหลักเกณฑ์และข้อกำหนด	๖๐,๐๐๐	๖๐,๐๐๐	๖๐,๐๐๐	๖๐,๐๐๐	๖๐,๐๐๐	ผู้ป่วยเอดส์ได้รับการดูแลอย่างทั่วถึง	ผู้ป่วยเอดส์ได้รับเบี้ยยังชีพรายเดือนทุกคนเพื่อบรรเทาปัญหาความเดือดร้อน	สำนักปลัด
๓	เบี้ยยังชีพผู้สูงอายุ	เพื่อให้ผู้สูงอายุมีความมั่นคงทางรายได้และการงานอาชีพไม่ต้องพึ่งลูกหลาน อยู่อย่างมีคุณภาพ มีศักดิ์ศรีต่อไป	ผู้สูงอายุตำบลตะคร้ำเอน	๑๕,๖๐๓,๖๐๐	๑๕,๖๐๓,๖๐๐	๑๖,๐๐๐,๐๐๐	๑๖,๐๐๐,๐๐๐	๑๖,๐๐๐,๐๐๐	ผู้สูงอายุได้รับเบี้ยยังชีพ	ผู้สูงอายุมีคุณภาพชีวิตดีขึ้น	สำนักปลัด

รายละเอียดโครงการพัฒนา
แผนพัฒนาท้องถิ่น (พ.ศ.๒๕๖๖ - ๒๕๗๐)
องค์การบริหารส่วนตำบลตะคร้อ อำเภอท่ามะกา จังหวัดกาญจนบุรี

ก. ยุทธศาสตร์จังหวัดที่ ๓ ส่งเสริมความเป็นเมืองน่าอยู่

(แบบ ผ.๐๒)

ข. ยุทธศาสตร์การพัฒนาขององค์กรปกครองส่วนท้องถิ่นที่ ๘ ด้านพัฒนาองค์กรและการบริหาร

ยุทธศาสตร์ด้านพัฒนาองค์กรและการบริหาร

แผนงานงบกลาง

ที่	โครงการ	วัตถุประสงค์	เป้าหมาย (ผลผลิตของ โครงการ)	งบประมาณและที่ผ่านมา					ตัวชี้วัด (KPI)	ผลที่คาดว่าจะ ได้รับ	หน่วยงานที่ รับผิดชอบหลัก
				๒๕๖๖ (บาท)	๒๕๖๗ (บาท)	๒๕๖๘ (บาท)	๒๕๖๙ (บาท)	๒๕๗๐ (บาท)			
๔	เบี้ยยังชีพคนพิการ	เพื่อให้ผู้พิการมี คุณภาพที่ดีขึ้น	ผู้พิการตำบล ตะคร้อ	๒,๗๒๖,๔๐๐	๒,๗๒๖,๔๐๐	๒,๗๒๖,๔๐๐	๒,๗๒๖,๔๐๐	๒,๗๒๖,๔๐๐	ผู้พิการได้รับ เบี้ยยังชีพ	ผู้พิการมี คุณภาพชีวิตดีขึ้น	สำนักปลัด
๕	เงินช่วยเหลืองบประมาณ รายจ่ายเฉพาะการประปา	เพื่อจ่ายเป็นเงิน ช่วยเหลือรายจ่าย เฉพาะการประปา	เพื่อสนับสนุน เงินช่วยเหลือ รายจ่ายเฉพาะ การประปา	๓,๕๙๙,๔๒๐	๓,๕๙๙,๔๒๐	๔,๖๐๐,๐๐๐	๕,๐๐๐,๐๐๐	๕,๐๐๐,๐๐๐	สมทบเงิน งบประมาณ รายจ่ายเฉพาะ การประปา	ประชาชนมี คุณภาพชีวิตที่ดี ขึ้น	สำนักปลัด
๖	เงินสำรองจ่าย	เพื่อจ่ายเป็นเงิน สำรองจ่ายในกรณีมี ความจำเป็นเร่งด่วน	เพื่อสนับสนุน เงินสำรองจ่าย ในกรณีมีความ จำเป็นเร่งด่วน	๑,๐๐๐,๐๐๐	๑,๐๐๐,๐๐๐	๑,๐๐๐,๐๐๐	๑,๐๐๐,๐๐๐	๑,๐๐๐,๐๐๐	เงินสำรองจ่าย ในกรณีที่มีความ จำเป็นเร่งด่วน	ประชาชนมี คุณภาพชีวิตที่ดี ขึ้น	สำนักปลัด
๗	รายจ่ายตามข้อผูกพัน	เพื่อจ่ายเงินสมทบ ระบบหลักประกัน สุขภาพในระดับท้องถิ่น	สมทบ เงินกองทุน ประกันสังคม ระดับท้องถิ่น หรือพื้นที่	๒๕๐,๐๐๐	๒๕๐,๐๐๐	๒๕๐,๐๐๐	๒๕๐,๐๐๐	๒๕๐,๐๐๐	สมทบเงิน งบประมาณ กองทุน ประกันสังคม ระดับท้องถิ่น หรือพื้นที่	ประชาชนมี คุณภาพชีวิตที่ดี ขึ้น	สำนักปลัด

รายละเอียดโครงการพัฒนา
แผนพัฒนาท้องถิ่น (พ.ศ.๒๕๖๖ - ๒๕๗๐)
องค์การบริหารส่วนตำบลตะคร้อเอน อำเภอท่ามะกา จังหวัดกาญจนบุรี

ก. ยุทธศาสตร์จังหวัดที่ ๓ ส่งเสริมความเป็นเมืองน่าอยู่

(แบบ ผ.๐๒)

ข. ยุทธศาสตร์การพัฒนาขององค์กรปกครองส่วนท้องถิ่นที่ ๘ ด้านพัฒนาองค์กรและการบริหาร

ยุทธศาสตร์ด้านพัฒนาองค์กรและการบริหาร

แผนงานงบกลาง

ที่	โครงการ	วัตถุประสงค์	เป้าหมาย (ผลผลิตของ โครงการ)	งบประมาณและที่ผ่านมา					ตัวชี้วัด (KPI)	ผลที่คาดว่าจะ ได้รับ	หน่วยงานที่ รับผิดชอบหลัก
				๒๕๖๖ (บาท)	๒๕๖๗ (บาท)	๒๕๖๘ (บาท)	๒๕๖๙ (บาท)	๒๕๗๐ (บาท)			
๘	เงินช่วยเหลือพิเศษ	เพื่อจ่ายเป็น ทุนการศึกษาสำหรับ ครูผู้ดูแลเด็ก	เพื่อสนับสนุน เป็น ทุนการศึกษา สำหรับครูผู้ดูแล เด็ก	๓๐,๐๐๐	๓๐,๐๐๐	๓๐,๐๐๐	๓๐,๐๐๐	๓๐,๐๐๐	เงิน ทุนการศึกษา สำหรับครูผู้ดูแล เด็ก	ครูและบุคลากร ทางการศึกษามี ความรู้และ ศักยภาพเพิ่ม มากขึ้น	สำนักปลัด
๙	เงินสมทบกองทุนบำเหน็จ บำนาญข้าราชการส่วนท้องถิ่น	เพื่อสมทบเงินกองทุน บำเหน็จบำนาญ ข้าราชการส่วนท้องถิ่น	เพื่อสนับสนุน เงินกองทุน บำเหน็จบำนาญ ข้าราชการส่วน ท้องถิ่น	๓๒๓,๐๔๘	๓๒๓,๐๔๘	๓๒๓,๐๔๘	๓๒๓,๐๔๘	๓๒๓,๐๔๘	สมทบกองทุน บำเหน็จบำนาญ ข้าราชการส่วน ท้องถิ่น	ประชาชนมี คุณภาพชีวิตที่ดี ขึ้น	สำนักปลัด

รายละเอียดโครงการพัฒนา
แผนพัฒนาท้องถิ่น (พ.ศ.๒๕๖๖-๒๕๗๐)
สำหรับ โครงการที่เกินศักยภาพขององค์กรปกครองส่วนท้องถิ่น
องค์การบริหารส่วนตำบลตะคร้ำเอน อำเภอท่ามะกา จังหวัดกาญจนบุรี

แบบ ผ. ๐๒/๑

ก. ยุทธศาสตร์จังหวัดที่ ๒ ส่งเสริมการพัฒนาระบบเกษตรกรรมอย่างครบวงจร, ๓ ส่งเสริมการท่องเที่ยวตามอัตลักษณ์ และการท่องเที่ยวคุณภาพ และ ๔ ส่งเสริมการพัฒนาระบบเศรษฐกิจ เขตเศรษฐกิจพิเศษ และการค้าชายแดน
 ข. ยุทธศาสตร์การพัฒนาขององค์กรปกครองส่วนท้องถิ่นในเขตจังหวัดที่ ๒ ยุทธศาสตร์การพัฒนาด้านโครงสร้างพื้นฐาน

ยุทธศาสตร์ที่ ๑ การพัฒนาด้านโครงสร้างพื้นฐาน

ที่	โครงการ	วัตถุประสงค์	เป้าหมาย (ผลผลิตของโครงการ)	งบประมาณและที่ผ่านมา					ตัวชี้วัด (KPI)	ผลที่คาดว่าจะได้รับ	หน่วยงาน รับผิดชอบหลัก
				๒๕๖๖ (บาท)	๒๕๖๗ (บาท)	๒๕๖๘ (บาท)	๒๕๖๙ (บาท)	๒๕๗๐ (บาท)			
๑	โครงการก่อสร้างถนนลาดยางแอสฟัลท์ติกคอนกรีต สายบ้านสำนักคร้อ - บึงสนุน หมู่ที่ ๑ บ้านสำนักคร้อ ตำบลตะคร้ำเอน เชื่อมติดกับหมู่ที่ ๙ บ้านดอนนางนูน ตำบลพระแท่น อำเภอท่ามะกา จังหวัดกาญจนบุรี	เพื่อให้ประชาชนมีเส้นทางในการคมนาคมที่สะดวก รวดเร็วและปลอดภัย	ก่อสร้างถนนลาดยางแอสฟัลท์ติกคอนกรีต กว้าง ๖.๐๐ เมตร ยาว ๒,๐๐๐.๐๐ เมตร รวมพื้นที่ทั้งหมด ๑๒,๐๐๐ ตารางเมตร	๕,๐๔๐,๐๐๐	-	-	-	-	๑.ร้อยละของประชาชนเดินทางสะดวก ๒.ร้อยละของประชาชนพึงพอใจ ๓.ร้อยละของการเกิดอุบัติเหตุลดลง	๑. ทำให้ประชาชนเดินทางสะดวก ๒. ทำให้ลดการเกิดอุบัติเหตุ	กองช่าง
๒	โครงการก่อสร้างถังประปาทรงแชมเปญ ขนาด ๒๐ ลูกบาศก์เมตร หมู่ที่ ๙ บ้านหนองขี้แรด เชื่อมติดกับหมู่ที่ ๘ บ้านรางกระต่าย ตำบลตะคร้ำเอน อำเภอท่ามะกา จังหวัดกาญจนบุรี	เพื่อให้ประชาชนมีน้ำเพื่อการอุปโภคบริโภคอย่างเพียงพอ	ก่อสร้างถังประปาทรงแชมเปญ ขนาด ๒๐ ลูกบาศก์เมตร	๑,๙๑๘,๗๐๐	-	-	-	-	๑.ร้อยละของประชาชนที่ได้ใช้น้ำในการเกษตรและอุปโภคบริโภค ๒.ร้อยละของประชาชนพึงพอใจ	ประชาชนในพื้นที่มีน้ำเพื่อการอุปโภคบริโภค และน้ำเพื่อการเกษตรอย่างเพียงพอ	กองช่าง

รายละเอียดโครงการพัฒนา
แผนพัฒนาท้องถิ่น (พ.ศ.๒๕๖๖-๒๕๗๐)
สำหรับ โครงการที่เกี่วตักยภาพขององค์กรปกครองส่วนท้องถิ่น
องค์การบริหารส่วนตำบลตะคร้ำเอน อำเภอท่ามะกา จังหวัดกาญจนบุรี

แบบ ผ. ๐๒/๑

ก. ยุทธศาสตร์จังหวัดที่ ๒ ส่งเสริมการพัฒนาระบบเกษตรกรรมอย่างครบวงจร, ๓ ส่งเสริมการท่องเที่ยวตามอัตลักษณ์ และการท่องเที่ยวคุณภาพ และ ๔ ส่งเสริมการพัฒนาระบบเศรษฐกิจ เขตเศรษฐกิจพิเศษ และการค้าชายแดน
 ข. ยุทธศาสตร์การพัฒนาขององค์กรปกครองส่วนท้องถิ่นในเขตจังหวัดที่ ๒ ยุทธศาสตร์การพัฒนาด้านโครงสร้างพื้นฐาน

ยุทธศาสตร์ที่ ๑ การพัฒนาด้านโครงสร้างพื้นฐาน

ที่	โครงการ	วัตถุประสงค์	เป้าหมาย (ผลผลิตของโครงการ)	งบประมาณและที่ผ่านมา					ตัวชี้วัด (KPI)	ผลที่คาดว่าจะได้รับ	หน่วยงาน รับผิดชอบหลัก
				๒๕๖๖ (บาท)	๒๕๖๗ (บาท)	๒๕๖๘ (บาท)	๒๕๖๙ (บาท)	๒๕๗๐ (บาท)			
๓	โครงการติดตั้งไฟฟ้าสาธารณะริมทาง หมู่ที่ ๑ บ้านสำนักคร้อ ตำบลตะคร้ำเอน อำเภอท่ามะกา เชื่อมติดกับเทศบาลตำบลวังศาลา หมู่ที่ ๑๐ บ้านวังทอง ตำบลวังศาลา อำเภอท่าม่วง จังหวัดกาญจนบุรี	เพื่อเพิ่มความปลอดภัยในชีวิตและทรัพย์สินของประชาชน	เพื่อติดตั้งไฟฟ้าสาธารณะริมทาง	๑,๙๐๐,๐๐๐	-	-	-	-	ร้อยละของประชาชนที่มีไฟฟ้าใช้อย่างทั่วถึง	ประชาชนในพื้นที่มีไฟฟ้าใช้อย่างเพียงพอ	กองช่าง
๔	โครงการก่อสร้างถนนลาดยางแอสฟัลต์ติกคอนกรีต สายบ้านห้วยหน้าง - นองเลื่อ หมู่ที่ ๑๒ ตำบลตะคร้ำเอน เชื่อมติดกับตำบลวังศาลา อำเภอท่าม่วง จังหวัดกาญจนบุรี	เพื่อเพิ่มความปลอดภัยในชีวิตและทรัพย์สินของประชาชน	ถนนลาดยางแอสฟัลต์ติกคอนกรีต กว้าง ๖.๐๐ เมตร ไหล่ทางข้างละ ๐.๕๐ เมตร ยาว ๑,๐๐๐.๐๐ เมตร รวมพื้นที่ทั้งหมด ๖,๐๐๐ ตารางเมตร	๒,๐๔๐,๐๐๐	-	-	-	-	๑.ร้อยละของประชาชนเดินทางสะดวก ๒.ร้อยละของประชาชนพึงพอใจ ๓.ร้อยละของการเกิดอุบัติเหตุลดลง	๑. ทำให้ประชาชนเดินทางสะดวก ๒. ทำให้ลดการเกิดอุบัติเหตุ	กองช่าง
๕	โครงการซ่อมแซมถนนลาดยางแอสฟัลต์ติกคอนกรีต OVERLAY ถนนสายสนุ่น - ดอนตาลเสี้ยน	เพื่อเพิ่มความปลอดภัยในชีวิตและทรัพย์สินของประชาชน	ถนนลาดยางแอสฟัลต์ติกคอนกรีต กว้าง ๖.๐๐ เมตร ไหล่ทางข้างละ ๐.๕๐ เมตร ยาว ๔,๖๐๐.๐๐ เมตร รวมพื้นที่ทั้งหมด ๓๒,๒๐๐ ตารางเมตร	๙,๙๐๐,๐๐๐	-	-	-	-	๑.ร้อยละของประชาชนเดินทางสะดวก ๒.ร้อยละของประชาชนพึงพอใจ ๓.ร้อยละของการเกิดอุบัติเหตุลดลง	๑. ทำให้ประชาชนเดินทางสะดวก ๒. ทำให้ลดการเกิดอุบัติเหตุ	กองช่าง

รายละเอียดโครงการพัฒนา
แผนพัฒนาท้องถิ่น (พ.ศ.๒๕๖๖-๒๕๗๐)
สำหรับ โครงการที่เกี่วข้องกับขององค์กรปกครองส่วนท้องถิ่น
องค์การบริหารส่วนตำบลตะคร้ำเอน อำเภอท่ามะกา จังหวัดกาญจนบุรี

แบบ ผ. ๐๒/๑

ก. ยุทธศาสตร์จังหวัดที่ ๒ ส่งเสริมการพัฒนาระบบเกษตรกรรมอย่างครบวงจร, ๓ ส่งเสริมการท่องเที่ยวตามอัตลักษณ์ และการท่องเที่ยวคุณภาพ และ ๔ ส่งเสริมการพัฒนาระบบเศรษฐกิจ เขตเศรษฐกิจพิเศษ และการค้าชายแดน
 ข. ยุทธศาสตร์การพัฒนาขององค์กรปกครองส่วนท้องถิ่นในเขตจังหวัดที่ ๒ ยุทธศาสตร์การพัฒนาด้านโครงสร้างพื้นฐาน

ยุทธศาสตร์ที่ ๑ การพัฒนาด้านโครงสร้างพื้นฐาน

ที่	โครงการ	วัตถุประสงค์	เป้าหมาย (ผลผลิตของโครงการ)	งบประมาณและที่ผ่านมา					ตัวชี้วัด (KPI)	ผลที่คาดว่าจะได้รับ	หน่วยงาน รับผิดชอบหลัก
				๒๕๖๖ (บาท)	๒๕๖๗ (บาท)	๒๕๖๘ (บาท)	๒๕๖๙ (บาท)	๒๕๗๐ (บาท)			
๖	โครงการซ่อมแซมถนนลาดยางแอสฟัลต์ติกคอนกรีต OVERLAY ถนนสายบ้านเก่าหลัง - ตอนชะเอม	เพื่อเพิ่มความปลอดภัยในชีวิตและทรัพย์สินของประชาชน	ถนนลาดยางแอสฟัลต์ติกคอนกรีต กว้าง ๖.๐๐ เมตร ไหล่ทางข้างละ ๑.๐๐ เมตร ยาว ๔,๐๐๐.๐๐ เมตร รวมพื้นที่ทั้งหมด ๓๒,๐๐๐ ตารางเมตร	๙,๘๐๐,๐๐๐					๑.ร้อยละของประชาชนเดินทางสะดวก ๒.ร้อยละของประชาชนพึงพอใจ ๓.ร้อยละของการเกิดอุบัติเหตุลดลง	๑. ทำให้ประชาชนเดินทางสะดวก ๒. ทำให้ลดการเกิดอุบัติเหตุ	กองช่าง
๗	โครงการก่อสร้างถนนคอนกรีตเสริมเหล็กสายบ้านหนองมะปลับ - วัดห้วยกรด หมู่ที่ ๑๓ เชื่อมตำบลหนองสาหร่าย อำเภอพนมทวน จังหวัดกาญจนบุรี	เพื่อเพิ่มความปลอดภัยในชีวิตและทรัพย์สินของประชาชน	ก่อสร้างถนนคอนกรีตเสริมเหล็ก ขนาดความกว้าง ๖.๐๐ เมตร ยาว ๑,๒๐๐ เมตร หนา ๐.๑๕ เมตร ไหล่ทางลงหินคลุกอัดแน่น กว้างข้างละ ๐.๕๐ เมตร หรือมีพื้นที่ไม่น้อยกว่า ๗,๒๐๐ ตร.ม. พร้อมป้ายโครงการ		๔,๓๒๐,๐๐๐				๑.ร้อยละของประชาชนเดินทางสะดวก ๒.ร้อยละของประชาชนพึงพอใจ ๓.ร้อยละของการเกิดอุบัติเหตุลดลง	๑. ทำให้ประชาชนเดินทางสะดวก ๒. ทำให้ลดการเกิดอุบัติเหตุ	กองช่าง

รายละเอียดโครงการพัฒนา
แผนพัฒนาท้องถิ่น (พ.ศ.๒๕๖๖-๒๕๗๐)
สำหรับ โครงการที่เกี่วข้องกับขององค์กรปกครองส่วนท้องถิ่น
องค์การบริหารส่วนตำบลตะคร้ำเอน อำเภอท่ามะกา จังหวัดกาญจนบุรี

แบบ ผ. ๐๒/๑

ก. ยุทธศาสตร์จังหวัดที่ ๒ ส่งเสริมการพัฒนาระบบเกษตรกรรมอย่างครบวงจร, ๓ ส่งเสริมการท่องเที่ยวตามอัตลักษณ์ และการท่องเที่ยวคุณภาพ และ ๔ ส่งเสริมการพัฒนาระบบเศรษฐกิจ เขตเศรษฐกิจพิเศษ และการค้าชายแดน
 ข. ยุทธศาสตร์การพัฒนาขององค์กรปกครองส่วนท้องถิ่นในเขตจังหวัดที่ ๒ ยุทธศาสตร์การพัฒนาด้านโครงสร้างพื้นฐาน

ยุทธศาสตร์ที่ ๑ การพัฒนาด้านโครงสร้างพื้นฐาน

ที่	โครงการ	วัตถุประสงค์	เป้าหมาย (ผลผลิตของโครงการ)	งบประมาณและที่ผ่านมา					ตัวชี้วัด (KPI)	ผลที่คาดว่าจะได้รับ	หน่วยงาน รับผิดชอบหลัก
				๒๕๖๖ (บาท)	๒๕๖๗ (บาท)	๒๕๖๘ (บาท)	๒๕๖๙ (บาท)	๒๕๗๐ (บาท)			
๘	โครงการติดตั้งไฟฟ้าสาธารณะริมทาง หมู่ที่ ๕ บ้านสนุ่น ตำบลตะคร้ำเอน เชื่อมติดกับเทศบาลเมืองท่าเรือพระแท่น ชุมชนใหม่ร่วมใจภักดิ์ ตำบลตะคร้ำเอน อำเภอท่ามะกา จังหวัดกาญจนบุรี	เพื่อเพิ่มความปลอดภัยในชีวิตและทรัพย์สินของประชาชน	เพื่อติดตั้งไฟฟ้าสาธารณะริมทาง	-	๑,๙๖๐,๐๐๐	-	-	-	ร้อยละของประชาชนที่มีไฟฟ้าใช้อย่างทั่วถึง	ประชาชนในพื้นที่มีไฟฟ้าใช้อย่างเพียงพอ	กองช่าง
๙	โครงการก่อสร้างถนนคอนกรีตเสริมเหล็ก สายเสียบคลอง ๒R๒ Lบ้านสำนักคร้อ - บึงสนุ่น หมู่ที่ ๖-หมู่ที่ ๘ ตำบลตะคร้ำเอน อำเภอท่ามะกา เชื่อมติดกับเทศบาลตำบลหนองสาหร่าย หมู่ที่ ๑ บ้านสระลุ่มพุก ตำบลหนองสาหร่าย อำเภอพนมทวน จังหวัดกาญจนบุรี	เพื่อให้ประชาชนมีเส้นทางในการคมนาคมที่สะดวก รวดเร็วและปลอดภัย	ก่อสร้างถนนคอนกรีตเสริมเหล็ก กว้าง ๖.๐๐ เมตร ยาว ๕๐๐.๐๐ เมตร หนา ๐.๑๕ เมตร รวมพื้นที่ทั้งหมด ๓,๐๐๐ ตารางเมตร	-	๑,๘๐๐,๐๐๐	-	-	-	๑.ร้อยละของประชาชนเดินทางสะดวก ๒.ร้อยละของประชาชนพึงพอใจ ๓.ร้อยละของการเกิดอุบัติเหตุลดลง	๑. ทำให้ประชาชนเดินทางสะดวก ๒. ทำให้ลดการเกิดอุบัติเหตุ	กองช่าง

รายละเอียดโครงการพัฒนา
แผนพัฒนาท้องถิ่น (พ.ศ.๒๕๖๖-๒๕๗๐)
สำหรับ โครงการที่เกี่วข้องกับขององค์กรปกครองส่วนท้องถิ่น
องค์การบริหารส่วนตำบลตะคร้ำเอน อำเภอท่ามะกา จังหวัดกาญจนบุรี

แบบ ผ. ๐๒/๑

ก. ยุทธศาสตร์จังหวัดที่ ๒ ส่งเสริมการพัฒนาระบบเกษตรกรรมอย่างครบวงจร, ๓ ส่งเสริมการท่องเที่ยวตามอัตลักษณ์ และการท่องเที่ยวคุณภาพ และ ๔ ส่งเสริมการพัฒนาระบบเศรษฐกิจ เขตเศรษฐกิจพิเศษ และการค้าชายแดน
 ข. ยุทธศาสตร์การพัฒนาขององค์กรปกครองส่วนท้องถิ่นในเขตจังหวัดที่ ๒ ยุทธศาสตร์การพัฒนาด้านโครงสร้างพื้นฐาน

ยุทธศาสตร์ที่ ๑ การพัฒนาด้านโครงสร้างพื้นฐาน

ที่	โครงการ	วัตถุประสงค์	เป้าหมาย (ผลผลิตของโครงการ)	งบประมาณและที่ผ่านมา					ตัวชี้วัด (KPI)	ผลที่คาดว่าจะได้รับ	หน่วยงาน รับผิดชอบหลัก
				๒๕๖๖ (บาท)	๒๕๖๗ (บาท)	๒๕๖๘ (บาท)	๒๕๖๙ (บาท)	๒๕๗๐ (บาท)			
๑๐	โครงการก่อสร้างถนนคอนกรีตเสริมเหล็ก สายเลียบบคลอง หน้าฟาร์มไก่ - บ้านสนุน หมู่ที่ ๑ ตำบลตะคร้ำเอน อำเภอท่ามะกา เชื่อมติดกับตำบลวังศาลา อำเภอท่าม่วง จังหวัดกาญจนบุรี	เพื่อให้ประชาชนมีเส้นทางในการคมนาคมที่สะดวก รวดเร็วและปลอดภัย	ก่อสร้างถนนคอนกรีตเสริมเหล็ก กว้าง ๖.๐๐ เมตร ยาว ๘๐๐.๐๐ เมตร หนา ๐.๑๕ เมตร รวมพื้นที่ทั้งหมด ๔,๘๐๐ ตารางเมตร	-	-	๒,๘๘๐,๐๐๐	-	-	๑.ร้อยละของประชาชนเดินทางสะดวก ๒.ร้อยละของประชาชนพึงพอใจ ๓.ร้อยละของการเกิดอุบัติเหตุลดลง	๑. ทำให้ประชาชนเดินทางสะดวก ๒. ทำให้ลดการเกิดอุบัติเหตุ	กองช่าง
๑๑	โครงการก่อสร้างถนนคอนกรีตเสริมเหล็ก สายเลียบบคลองท่าสารบางปลา หมู่ที่ ๑ - หมู่ที่ ๕ ตำบลตะคร้ำเอน อำเภอท่ามะกา เชื่อมติดกับเทศบาลตำบลพระแท่นลำพระยา หมู่ที่ ๑๑ บ้านหนองงู ตำบลพระแท่น อำเภอท่ามะกา จังหวัดกาญจนบุรี	เพื่อให้ประชาชนมีเส้นทางในการคมนาคมที่สะดวก รวดเร็วและปลอดภัย	ก่อสร้างถนนคอนกรีตเสริมเหล็ก กว้าง ๖.๐๐ เมตร ยาว ๕๐๐.๐๐ เมตร หนา ๐.๑๕ เมตร รวมพื้นที่ทั้งหมด ๓,๐๐๐ ตารางเมตร	-	-	๑,๘๐๐,๐๐๐	-	-	๑.ร้อยละของประชาชนเดินทางสะดวก ๒.ร้อยละของประชาชนพึงพอใจ ๓.ร้อยละของการเกิดอุบัติเหตุลดลง	๑. ทำให้ประชาชนเดินทางสะดวก ๒. ทำให้ลดการเกิดอุบัติเหตุ	กองช่าง

รายละเอียดโครงการพัฒนา
แผนพัฒนาท้องถิ่น (พ.ศ.๒๕๖๖-๒๕๗๐)
สำหรับ โครงการที่เกินศักยภาพขององค์กรปกครองส่วนท้องถิ่น
องค์การบริหารส่วนตำบลตะคร้ำเอน อำเภอท่ามะกา จังหวัดกาญจนบุรี

แบบ ผ. ๐๒/๑

ก. ยุทธศาสตร์จังหวัดที่ ๒ ส่งเสริมการพัฒนาระบบเกษตรกรรมอย่างครบวงจร, ๓ ส่งเสริมการท่องเที่ยวตามอัตลักษณ์ และการท่องเที่ยวคุณภาพ และ ๔ ส่งเสริมการพัฒนาระบบเศรษฐกิจ เขตเศรษฐกิจพิเศษ และการค้าชายแดน
 ข. ยุทธศาสตร์การพัฒนาขององค์กรปกครองส่วนท้องถิ่นในเขตจังหวัดที่ ๒ ยุทธศาสตร์การพัฒนาด้านโครงสร้างพื้นฐาน

ยุทธศาสตร์ที่ ๑ การพัฒนาด้านโครงสร้างพื้นฐาน

ที่	โครงการ	วัตถุประสงค์	เป้าหมาย (ผลผลิตของโครงการ)	งบประมาณและที่ผ่านมา					ตัวชี้วัด (KPI)	ผลที่คาดว่าจะได้รับ	หน่วยงาน รับผิดชอบหลัก
				๒๕๖๖ (บาท)	๒๕๖๗ (บาท)	๒๕๖๘ (บาท)	๒๕๖๙ (บาท)	๒๕๗๐ (บาท)			
๑๒	โครงการปรับปรุงถนนลาดยางแอสฟัลท์ติกคอนกรีต สายเลียบคลองท่าสารบางปลาฝั่งซ้าย หมู่ที่ ๓ บ้านท่าสาร ตำบลตะคร้ำเอน อำเภอท่ามะกา เชื่อมติดกับเทศบาลตำบลวังศาลา หมู่ที่ ๑๐ บ้านวังทอง ตำบลวังศาลา อำเภอท่าม่วง จังหวัดกาญจนบุรี	เพื่อให้ประชาชนมีเส้นทางในการคมนาคมที่สะดวก รวดเร็วและปลอดภัย	ปรับปรุงถนนลาดยางแอสฟัลท์ติกคอนกรีต กว้าง ๖.๐๐ เมตร ยาว ๑,๐๐๐.๐๐ เมตร หนา ๐.๑๕ เมตร รวมพื้นที่ทั้งหมด ๖,๐๐๐ ตารางเมตร	-	-	๒,๕๒๐,๐๐๐	-	-	๑. ร้อยละของประชาชนเดินทางสะดวก ๒. ร้อยละของประชาชนพึงพอใจ ๓. ร้อยละของการเกิดอุบัติเหตุลดลง	๑. ทำให้ประชาชนเดินทางสะดวก ๒. ทำให้ลดการเกิดอุบัติเหตุ	กองช่าง
๑๓	โครงการก่อสร้างถนนคอนกรีตเสริมเหล็ก สายเตาเผาขยะ หมู่ที่ ๗ ตำบลตะคร้ำเอน อำเภอท่ามะกา เชื่อมติดกับตำบลดอนชะเอม หมู่ที่ ๑ บ้านหนองตาแบ ตำบลดอนชะเอม อำเภอท่ามะกา จังหวัดกาญจนบุรี	เพื่อให้ประชาชนมีเส้นทางในการคมนาคมที่สะดวก รวดเร็วและปลอดภัย	ก่อสร้างถนนคอนกรีตเสริมเหล็ก กว้าง ๖.๐๐ เมตร ยาว ๕๐๐.๐๐ เมตร หนา ๐.๑๕ เมตร รวมพื้นที่ทั้งหมด ๓,๐๐๐ ตารางเมตร	-	-	๑,๘๐๐,๐๐๐	-	-	๑. ร้อยละของประชาชนเดินทางสะดวก ๒. ร้อยละของประชาชนพึงพอใจ ๓. ร้อยละของการเกิดอุบัติเหตุลดลง	๑. ทำให้ประชาชนเดินทางสะดวก ๒. ทำให้ลดการเกิดอุบัติเหตุ	กองช่าง

รายละเอียดโครงการพัฒนา
แผนพัฒนาท้องถิ่น (พ.ศ.๒๕๖๖-๒๕๗๐)
สำหรับ โครงการที่เกินศักยภาพขององค์กรปกครองส่วนท้องถิ่น
องค์การบริหารส่วนตำบลตะคร้ำเอน อำเภอท่ามะกา จังหวัดกาญจนบุรี

แบบ ผ. ๐๒/๑

ก. ยุทธศาสตร์จังหวัดที่ ๒ ส่งเสริมการพัฒนาระบบเกษตรกรรมอย่างครบวงจร, ๓ ส่งเสริมการท่องเที่ยวตามอัตลักษณ์ และการท่องเที่ยวคุณภาพ และ ๔ ส่งเสริมการพัฒนาระบบเศรษฐกิจ เขตเศรษฐกิจพิเศษ และการค้าชายแดน
 ข. ยุทธศาสตร์การพัฒนาขององค์กรปกครองส่วนท้องถิ่นในเขตจังหวัดที่ ๒ ยุทธศาสตร์การพัฒนาด้านโครงสร้างพื้นฐาน

ยุทธศาสตร์ที่ ๑ การพัฒนาด้านโครงสร้างพื้นฐาน

ที่	โครงการ	วัตถุประสงค์	เป้าหมาย (ผลผลิตของโครงการ)	งบประมาณและที่ผ่านมา					ตัวชี้วัด (KPI)	ผลที่คาดว่าจะได้รับ	หน่วยงาน รับผิดชอบหลัก
				๒๕๖๖ (บาท)	๒๕๖๗ (บาท)	๒๕๖๘ (บาท)	๒๕๖๙ (บาท)	๒๕๗๐ (บาท)			
๑๔	โครงการก่อสร้างถนนคอนกรีตเสริมเหล็ก หมู่ที่ ๓ บ้านท่าสาร ตำบลตะคร้ำเอน อำเภอท่ามะกา เชื่อมติดกับหมู่ที่ ๑๐ บ้านวังทอง ตำบลวังศาลา อำเภอท่าม่วง จังหวัดกาญจนบุรี	เพื่อให้ประชาชนมีเส้นทางในการคมนาคมที่สะดวก รวดเร็วและปลอดภัย	ก่อสร้างถนนคอนกรีตเสริมเหล็ก กว้าง ๖.๐๐ เมตร ยาว ๑,๐๐๐.๐๐ เมตร หนา ๐.๑๕ เมตร รวมพื้นที่ทั้งหมด ๖,๐๐๐ ตารางเมตร	-	-	๓,๔๕๐,๐๐๐	-	-	๑.ร้อยละของประชาชนเดินทางสะดวก ๒.ร้อยละของประชาชนพึงพอใจ ๓.ร้อยละของการเกิดอุบัติเหตุลดลง	๑. ทำให้ประชาชนเดินทางสะดวก ๒. ทำให้ลดการเกิดอุบัติเหตุ	กองช่าง
๑๕	โครงการก่อสร้างถนนคอนกรีตเสริมเหล็ก หมู่ที่ ๖ บ้านตะคร้ำเอน ตำบลตะคร้ำเอน อำเภอท่ามะกา เชื่อมติดกับหมู่ที่ ๑ บ้านหนองตาแบ ตำบลดอนชะเอน อำเภอท่ามะกา จังหวัดกาญจนบุรี	เพื่อให้ประชาชนมีเส้นทางในการคมนาคมที่สะดวก รวดเร็วและปลอดภัย	ก่อสร้างถนนคอนกรีตเสริมเหล็ก กว้าง ๖.๐๐ เมตร ยาว ๑,๐๐๐.๐๐ เมตร หนา ๐.๑๕ เมตร รวมพื้นที่ทั้งหมด ๖,๐๐๐ ตารางเมตร	-	-	๓,๔๕๐,๐๐๐	-	-	๑.ร้อยละของประชาชนเดินทางสะดวก ๒.ร้อยละของประชาชนพึงพอใจ ๓.ร้อยละของการเกิดอุบัติเหตุลดลง	๑. ทำให้ประชาชนเดินทางสะดวก ๒. ทำให้ลดการเกิดอุบัติเหตุ	กองช่าง
๑๖	โครงการก่อสร้างถนนคอนกรีตเสริมเหล็ก สายคันคลองเตาอิฐ - บ้านตะคร้ำเอน หมู่ที่ ๖ เชื่อมตำบลดอนชะเอน อำเภอท่ามะกา จังหวัดกาญจนบุรี	เพื่อให้ประชาชนมีเส้นทางในการคมนาคมที่สะดวก รวดเร็วและปลอดภัย	ก่อสร้างถนนคอนกรีตเสริมเหล็ก กว้าง ๖.๐๐ เมตร ยาว ๕๐๐.๐๐ เมตร หนา ๐.๑๕ เมตร รวมพื้นที่ทั้งหมด ๓,๐๐๐ ตารางเมตร	-	-	-	๑,๘๐๐,๐๐๐	-	๑.ร้อยละของประชาชนเดินทางสะดวก ๒.ร้อยละของประชาชนพึงพอใจ ๓.ร้อยละของการเกิดอุบัติเหตุลดลง	๑. ทำให้ประชาชนเดินทางสะดวก ๒. ทำให้ลดการเกิดอุบัติเหตุ	กองช่าง

รายละเอียดโครงการพัฒนา
แผนพัฒนาท้องถิ่น (พ.ศ.๒๕๖๖-๒๕๗๐)
สำหรับ โครงการที่เกี่ยกับคุณภาพขององค์กรปกครองส่วนท้องถิ่น
องค์การบริหารส่วนตำบลตะคร้ำเอน อำเภอท่ามะกา จังหวัดกาญจนบุรี

แบบ ผ. ๐๒/๑

ก. ยุทธศาสตร์จังหวัดที่ ๒ ส่งเสริมการพัฒนาระบบเกษตรกรรมอย่างครบวงจร, ๓ ส่งเสริมการท่องเที่ยวตามอัตลักษณ์ และการท่องเที่ยวคุณภาพ และ ๔ ส่งเสริมการพัฒนาระบบเศรษฐกิจ เขตเศรษฐกิจพิเศษ และการค้าชายแดน
 ข. ยุทธศาสตร์การพัฒนาขององค์กรปกครองส่วนท้องถิ่นในเขตจังหวัดที่ ๒ ยุทธศาสตร์การพัฒนาด้านโครงสร้างพื้นฐาน

ยุทธศาสตร์ที่ ๑ การพัฒนาด้านโครงสร้างพื้นฐาน

ที่	โครงการ	วัตถุประสงค์	เป้าหมาย (ผลผลิตของโครงการ)	งบประมาณและที่ผ่านมา					ตัวชี้วัด (KPI)	ผลที่คาดว่าจะได้รับ	หน่วยงาน รับผิดชอบหลัก
				๒๕๖๖ (บาท)	๒๕๖๗ (บาท)	๒๕๖๘ (บาท)	๒๕๖๙ (บาท)	๒๕๗๐ (บาท)			
๑๗	โครงการก่อสร้างถนนคอนกรีตเสริมเหล็ก สายเลียบคลอง ๓L หมู่ที่ ๖ - หมู่ที่ ๗ ตำบลตะคร้ำเอน อำเภอท่ามะกา เชื่อมติดกับตำบลดอนชะเอน หมู่ที่ ๑ บ้านหนองตาแบ ตำบลดอนชะเอน อำเภอท่ามะกา จังหวัดกาญจนบุรี	เพื่อให้ประชาชนมีเส้นทางในการคมนาคมที่สะดวก รวดเร็วและปลอดภัย	ก่อสร้างถนนคอนกรีตเสริมเหล็ก กว้าง ๖.๐๐ เมตร ยาว ๑,๐๐๐.๐๐ เมตร หนา ๐.๑๕ เมตร รวมพื้นที่ทั้งหมด ๖,๐๐๐ ตารางเมตร	-	-	-	๓,๖๐๐,๐๐๐	-	๑.ร้อยละของประชาชนเดินทางสะดวก ๒.ร้อยละของประชาชนพึงพอใจ ๓.ร้อยละของการเกิดอุบัติเหตุลดลง	๑. ทำให้ประชาชนเดินทางสะดวก ๒. ทำให้ลดการเกิดอุบัติเหตุ	กองช่าง
๑๘	โครงการก่อสร้างถนนคอนกรีตเสริมเหล็ก หมู่ที่ ๖ บ้านตะคร้ำเอน ตำบลตะคร้ำเอน อำเภอท่ามะกา เชื่อมติดกับหมู่ที่ ๑ บ้านสระลุ่มทุก ตำบลหนองสาหร่าย อำเภอพนมทวน จังหวัดกาญจนบุรี	เพื่อให้ประชาชนมีเส้นทางในการคมนาคมที่สะดวก รวดเร็วและปลอดภัย	ก่อสร้างถนนคอนกรีตเสริมเหล็ก กว้าง ๖.๐๐ เมตร ยาว ๑,๐๐๐.๐๐ เมตร หนา ๐.๑๕ เมตร รวมพื้นที่ทั้งหมด ๖,๐๐๐ ตารางเมตร	-	-	-	๓,๔๕๐,๐๐๐	-	๑.ร้อยละของประชาชนเดินทางสะดวก ๒.ร้อยละของประชาชนพึงพอใจ ๓.ร้อยละของการเกิดอุบัติเหตุลดลง	๑. ทำให้ประชาชนเดินทางสะดวก ๒. ทำให้ลดการเกิดอุบัติเหตุ	กองช่าง

รายละเอียดโครงการพัฒนา
แผนพัฒนาท้องถิ่น (พ.ศ.๒๕๖๖-๒๕๗๐)
สำหรับ โครงการที่เกินศักยภาพขององค์กรปกครองส่วนท้องถิ่น
องค์การบริหารส่วนตำบลตะคร้ำเอน อำเภอท่ามะกา จังหวัดกาญจนบุรี

แบบ ผ. ๐๒/๑

ก. ยุทธศาสตร์จังหวัดที่ ๒ ส่งเสริมการพัฒนาระบบเกษตรกรรมอย่างครบวงจร, ๓ ส่งเสริมการท่องเที่ยวตามอัตลักษณ์ และการท่องเที่ยวคุณภาพ และ ๔ ส่งเสริมการพัฒนาระบบเศรษฐกิจ เขตเศรษฐกิจพิเศษ และการค้าชายแดน
 ข. ยุทธศาสตร์การพัฒนาขององค์กรปกครองส่วนท้องถิ่นในเขตจังหวัดที่ ๒ ยุทธศาสตร์การพัฒนาด้านโครงสร้างพื้นฐาน

ยุทธศาสตร์ที่ ๑ การพัฒนาด้านโครงสร้างพื้นฐาน

ที่	โครงการ	วัตถุประสงค์	เป้าหมาย (ผลผลิตของโครงการ)	งบประมาณและที่ผ่านมา					ตัวชี้วัด (KPI)	ผลที่คาดว่าจะได้รับ	หน่วยงาน รับผิดชอบหลัก
				๒๕๖๖ (บาท)	๒๕๖๗ (บาท)	๒๕๖๘ (บาท)	๒๕๖๙ (บาท)	๒๕๗๐ (บาท)			
๑๙	โครงการปรับปรุงผิวถนนลาดยางแอสฟัลต์ติกคอนกรีต หมู่ที่ ๑๔ สายบ้านสำนักคร้อ - บ้านรางกระต่าย ตำบลตะคร้ำเอน อำเภอท่ามะกา จังหวัดกาญจนบุรี	เพื่อให้ประชาชนมีเส้นทางในการคมนาคมที่สะดวก รวดเร็วและปลอดภัย	ปรับปรุงผิวถนนลาดยางแอสฟัลต์ติกคอนกรีต กว้าง ๗ เมตร ยาว ๔,๐๐๐ เมตร ไหล่ทาง ๑.๐๐ เมตร หรือมีพื้นที่ไม่น้อยกว่า ๒๘,๐๐๐ ตารางเมตร	-	-	-	๑๐,๐๐๐,๐๐๐	-	๑.ร้อยละของประชาชนเดินทางสะดวก ๒.ร้อยละของประชาชนพึงพอใจ ๓.ร้อยละของการเกิดอุบัติเหตุลดลง	๑.ทำให้ประชาชนเดินทางสะดวก ๒. ทำให้ลดการเกิดอุบัติเหตุ	กองช่าง
๒๐	โครงการก่อสร้างถนนลาดยางแอสฟัลต์ติกคอนกรีต สายคันคลองสวนกล้วยไม้ - บ้านสนุ่น หมู่ที่ ๕ ตำบลตะคร้ำเอน เชื่อมติดกับตำบลวังศาลา อำเภอท่าม่วง จังหวัดกาญจนบุรี	เพื่อเพิ่มความปลอดภัยในชีวิตและทรัพย์สินของประชาชน	ถนนลาดยางแอสฟัลต์ติกคอนกรีต กว้าง ๖.๐๐ เมตร ไหล่ทางข้างละ ๐.๕๐ เมตร ยาว ๑,๔๐๐.๐๐ เมตร รวมพื้นที่ทั้งหมด ๘,๔๐๐ ตารางเมตร	-	-	-	-	๒,๘๕๖,๐๐๐	๑.ร้อยละของประชาชนเดินทางสะดวก ๒.ร้อยละของประชาชนพึงพอใจ ๓.ร้อยละของการเกิดอุบัติเหตุลดลง	๑. ทำให้ประชาชนเดินทางสะดวก ๒. ทำให้ลดการเกิดอุบัติเหตุ	กองช่าง

บัญชีครุภัณฑ์

แผนพัฒนาท้องถิ่น (พ.ศ.๒๕๖๖-๒๕๗๐)

แบบ ผ.๐๓

องค์การบริหารส่วนตำบลตะคร้ำเอน อำเภอท่ามะกา จังหวัดกาญจนบุรี

ที่	แผนงาน	หมวด	ประเภท	เป้าหมาย (ผลผลิตของครุภัณฑ์)	งบประมาณและที่ผ่านมา					หน่วยงาน รับผิดชอบหลัก
					๒๕๖๖ (บาท)	๒๕๖๗ (บาท)	๒๕๖๓ (บาท)	๒๕๖๔ (บาท)	๒๕๖๕ (บาท)	
๑	แผนงานการรักษาความสงบภายใน	ครุภัณฑ์	ครุภัณฑ์ยานพาหนะและขนส่ง	จัดซื้อรถบรรทุกน้ำดับเพลิงแบบถังน้ำในตัว ขนาดความจุไม่น้อยกว่า ๑๒,๐๐๐ ลิตร	๔,๕๐๐,๐๐๐	-	-	-	-	สำนักปลัด
๒	แผนงานสาธารณสุข	ครุภัณฑ์	ครุภัณฑ์ยานพาหนะและขนส่ง	จัดซื้อรถบรรทุกขยะ ขนาด ๖ ตัน ๖ล้อ ปริมาตรกระบอกสูบไม่ต่ำกว่า ๖,๐๐๐ ซีซี หรือกำลังเครื่องยนต์สูงสุดไม่ต่ำกว่า ๑๗๐ กิโลวัตต์ แบบอัดท้าย	๒,๔๐๐,๐๐๐	-	-	-	-	สำนักปลัด
๓	แผนงานบริหารงานทั่วไป	ครุภัณฑ์	ครุภัณฑ์การเกษตร	จัดซื้อเครื่องตัดหญ้าแบบข้อแข็ง	-	๔๗,๕๐๐	-	-	-	สำนักปลัด
๔	แผนงานบริหารงานทั่วไป	ครุภัณฑ์	ครุภัณฑ์ยานพาหนะและขนส่ง	รถจักรยานยนต์ ขนาด ๑๑๐ ซีซี แบบเกียร์ธรรมดา จำนวน ๑ คัน มีคุณลักษณะดังนี้ ๑. กรณีขนาดต่ำกว่า ซีซีที่กำหนดไม่เกิน ๕ ซีซี หรือขนาดเกินกว่าซีซีที่กำหนดไม่เกิน ๕ ซีซี เป็นรถจักรยานยนต์ตามขนาดซีซีที่กำหนดไว้ ๒. ราคาที่กำหนดไม่รวมค่าอุปกรณ์และค่าจดทะเบียน ๓. การจัดซื้อจักรยานยนต์ให้มีคุณสมบัติตามมาตรฐานผลิตภัณฑ์อุตสาหกรรม	-	๔๐,๘๐๐	-	-	-	กองคลัง

บัญชีครุภัณฑ์

แผนพัฒนาท้องถิ่น (พ.ศ.๒๕๖๖-๒๕๗๐)

แบบ ผ.๐๓

องค์การบริหารส่วนตำบลตะคร้ำเอน อำเภอท่ามะกา จังหวัดกาญจนบุรี

ที่	แผนงาน	หมวด	ประเภท	เป้าหมาย (ผลผลิตของครุภัณฑ์)	งบประมาณและที่ผ่านมา					หน่วยงาน รับผิดชอบหลัก
					๒๕๖๖ (บาท)	๒๕๖๗ (บาท)	๒๕๖๓ (บาท)	๒๕๖๔ (บาท)	๒๕๖๕ (บาท)	
๕	แผนงานการรักษาความสงบ ภายใน	ครุภัณฑ์	ครุภัณฑ์ยานพาหนะและ ขนส่ง	รถบรรทุกน้ำดับเพลิงแบบ เอนกประสงค์ ขนาด ๑๒,๐๐๐ ลิตร ชนิด ๑๐ ล้อ เครื่องยนต์ดีเซล ๖ สูบ ๔ จังหวะ ระบายความร้อนด้วยน้ำ ตอนท้ายหลังแก๊งติดตั้งถัง บรรจุน้ำชนิด หน้าตัดรูปวงรี	-	-	๔,๕๐๐,๐๐๐			
๖	แผนงานบริหารงานทั่วไป									
๗	แผนงานบริหารงานทั่วไป									
๘	แผนงานบริหารงานทั่วไป									
๙	แผนงานบริหารงานทั่วไป									
๑๐	แผนงานบริหารงานทั่วไป									