

คำนำ

ด้วยพระราชบัญญัติกำหนดแผนและขั้นตอนการกระจายอำนาจให้แก่องค์กรปกครองส่วนท้องถิ่น พ.ศ.๒๕๔๒ มาตรา ๑๖ และมาตรา ๑๗ บัญญัติให้องค์การบริหารส่วนตำบล มีอำนาจหน้าที่ในการจัดทำแผนพัฒนาท้องถิ่นของตนเอง ภายใต้การกำกับตรวจสอบ ดูแล ของหน่วยงานรัฐ และผ่านการมีส่วนร่วมของประชาชน และระเบียบกระทรวงมหาดไทยว่าด้วยการจัดทำ แผนพัฒนาขององค์กรปกครองส่วนท้องถิ่น พ.ศ. ๒๕๔๘ และแก้ไขเพิ่มเติม (ฉบับที่ ๓) พ.ศ. ๒๕๖๑ ข้อ ๕ ข้อ ๑๗ ข้อ ๒๔ และข้อ ๒๕ หนังสือกระทรวงมหาดไทยด่วนที่สุด ที่มท ๐๘๑๐.๓/ว ๖๐๔๖ ลงวันที่ ๑๙ ตุลาคม ๒๕๖๑ และหนังสือกระทรวงมหาดไทย ด่วนที่สุด ที่ มท ๐๘๓๐.๓/ว ๒๙๓๑ ลงวันที่ ๑๕ พฤษภาคม ๒๕๖๒ กำหนดให้องค์การปกครองส่วนท้องถิ่นทบทวนแผนพัฒนาท้องถิ่น (พ.ศ.๒๕๖๑-๒๕๖๔)

“เพื่อให้การปฏิบัติงานตามอำนาจหน้าที่ขององค์การบริหารส่วนตำบลตระคร้ำเอน เป็นไปเพื่อประโยชน์สูงสุดของประชาชนโดยใช้วิธีการบริหารกิจการบ้านเมืองที่ดี และได้คำนึงถึงการมีส่วนร่วมของประชาชนในการจัดทำแผนพัฒนาองค์การบริหารส่วนตำบลตระคร้ำเอน จึงได้ทบทวนแผนพัฒนาท้องถิ่น (พ.ศ.๒๕๖๑-๒๕๖๔) เป็นแผนพัฒนาท้องถิ่น (พ.ศ.๒๕๖๑-๒๕๖๕) เป็นไปตามกระบวนการที่กำหนดไว้ทุกประการ

องค์การบริหารส่วนตำบลตระคร้ำเอน ได้เล็งเห็นความจำเป็นและความสำคัญเกี่ยวกับการจัดทำแผนพัฒนาท้องถิ่น (พ.ศ.๒๕๖๑- ๒๕๖๕) นำมาเป็นกรอบในการจัดทำงบประมาณรายจ่ายประจำปี งบประมาณรายจ่ายเพิ่มเติม งบประมาณจากเงินสะสม งบประมาณตามแผนความต้องการของงบลงทุนเพื่อการพัฒนาองค์การบริหารส่วนตำบลตระคร้ำเอน เงินอุดหนุนเฉพาะกิจ และงบประมาณเงินอุดหนุนให้แก่หน่วยงานอื่น รวมทั้งวางแนวทางเพื่อให้มีการปฏิบัติให้บรรลุวัตถุประสงค์ ตามโครงการที่กำหนดไว้ในแผนพัฒนาท้องถิ่น (พ.ศ.๒๕๖๑-๒๕๖๕) โดยผ่านกระบวนการจัดทำประชาคมท้องถิ่น และสอดคล้องกับแผนพัฒนาจังหวัด ยุทธศาสตร์การพัฒนาขององค์กรปกครองส่วนท้องถิ่นในเขตจังหวัด แผนพัฒนาอำเภอ แผนพัฒนาตำบล แผนพัฒนาหมู่บ้านหรือแผนชุมชน อันมีลักษณะเป็นการกำหนดรายละเอียดแผนงานโครงการพัฒนา ที่จัดทำขึ้นสำหรับปีงบประมาณแต่ละปี ซึ่งมีความต่อเนื่องและเป็นแผนก้าวหน้า หวังเป็นอย่างยิ่งว่าแผนพัฒนาท้องถิ่น (พ.ศ.๒๕๖๑-๒๕๖๕) ฉบับนี้ จะได้ใช้เป็นแนวทางการจัดทำงบประมาณประจำปีและตอบสนองความต้องการของประชาชนในเขตองค์การบริหารส่วนตำบลตระคร้ำเอน อย่างมีประสิทธิภาพต่อไป

องค์การบริหารส่วนตำบลตระคร้ำเอน

๑๔ มิถุนายน ๒๕๖๒

สารบัญ

	หน้า
ส่วนที่ ๑	
สภาพทั่วไปและข้อมูลพื้นฐาน	
๑.๑ สภาพทั่วไปและข้อมูลพื้นฐาน	๑
ส่วนที่ ๒	
ยุทธศาสตร์การพัฒนาระบบโครงสร้างส่วนท้องถิ่น	
- ความสัมพันธ์ระหว่างแผนระดับมหภาค	๕
- แผนพัฒนาเศรษฐกิจและสังคมแห่งชาติ ฉบับที่ ๑๒	๗
- แผนพัฒนากลุ่มจังหวัด ๔ ปี	๗
- แผนพัฒนาจังหวัดกาญจนบุรี	๑๐
- ยุทธศาสตร์การพัฒนาระบบโครงสร้างส่วนท้องถิ่นในเขตจังหวัด	๑๓
- วิสัยทัศน์ขององค์กรปกครองส่วนท้องถิ่น	๑๔
- การวิเคราะห์กรอบการจัดทำยุทธศาสตร์ SWOT Analysis	๑๘
- การวิเคราะห์ศักยภาพ	๒๐
- การประเมินสถานการณ์สภาพแวดล้อมภายนอกที่เกี่ยวข้อง	๒๑
ส่วนที่ ๓	
การนำแผนพัฒนาท้องถิ่นไปสู่การปฏิบัติ	
- ยุทธศาสตร์การพัฒนาและแผนงาน	๒๒
- แบบ ผ.๐๑	๒๓
- แบบ ผ.๐๒	๒๕
- แบบ ผ.๐๒/๑	๑๓๘
- แบบ ผ.๐๓	๑๕๑
ส่วนที่ ๔	
การติดตามและประเมินผล	
- การติดตามและประเมินผลยุทธศาสตร์	๑๕๔

แผนพัฒนาท้องถิ่น
(พ.ศ.๒๕๖๑ – ๒๕๖๕)
องค์การบริหารส่วนตำบลตะคร้ำเอน อำเภอท่ามะกา จังหวัดกาญจนบุรี

ส่วนที่ ๑
สภาพทั่วไปและข้อมูลพื้นฐาน

๑. สภาพทั่วไป

๑.๑ ที่ตั้ง

ทิศเหนือ	จด	ตำบลอุโลกสีห์มื่น อำเภอท่ามะกา จังหวัดกาญจนบุรี
	จด	ตำบลพระแท่น อำเภอท่ามะกา จังหวัดกาญจนบุรี
	จด	ตำบลหนองสาหร่าย อำเภอพนมทวน จังหวัดกาญจนบุรี
ทิศใต้	จด	เทศบาลเมืองท่าเรือพระแท่น อำเภอท่ามะกา จังหวัดกาญจนบุรี
ทิศตะวันออก	จด	ตำบลดอนชะเอม อำเภอท่ามะกา จังหวัดกาญจนบุรี
	จด	ตำบลท่ามะกา อำเภอท่ามะกา จังหวัดกาญจนบุรี
ทิศตะวันตก	จด	ตำบลวังศาลา อำเภอท่าม่วง จังหวัดกาญจนบุรี

๑.๒ จำนวนเนื้อที่

องค์การบริหารส่วนตำบลตะคร้ำเอน มีเนื้อที่โดยประมาณ ๕๐.๒๗ ตารางกิโลเมตร คิดเป็นเนื้อที่ประมาณ ๓๑,๔๑๘ ไร่

๑.๓ ภูมิประเทศ

สภาพภูมิประเทศโดยทั่วไปเป็นที่ราบลุ่มริมแม่น้ำ โดยมีแม่น้ำแม่กลองไหลผ่านทางทิศตะวันตก บริเวณตอนกลางของพื้นที่อบต. เป็นถนนสายกรุงเทพฯ – กาญจนบุรี มีคลองส่งน้ำระบบชลประทานกระจายอยู่ทั่วพื้นที่ สภาพพื้นที่โดยทั่วไปมีความเหมาะสมกับการทำการเกษตรกรรมเนื่องจากพื้นที่ส่วนใหญ่เป็นที่ราบลุ่ม มีแหล่งน้ำอุดมสมบูรณ์ และเป็นแหล่งชุมชน ที่มีความเจริญ และสะดวกสบายพอสมควรในการคมนาคมทางรถยนต์

๑.๔ จำนวนหมู่บ้าน ๑๕ หมู่บ้าน

- จำนวนหมู่บ้านในเขต อบต.ตะคร้ำเอน ประกอบด้วย

หมู่ที่ ๑	บ้านสำนักคร้อ
หมู่ที่ ๒	บ้านสำนักคร้อ
หมู่ที่ ๓	บ้านท่าสาร
หมู่ที่ ๔	บ้านเก้าหลัง
หมู่ที่ ๕	บ้านสนุ่น

หมู่ที่ ๖	บ้านตะคร้ำเอน
หมู่ที่ ๗	บ้านหนองตาแพ่ง
หมู่ที่ ๘	บ้านรางกระต่าย
หมู่ที่ ๙	บ้านหนองขี้แรด
หมู่ที่ ๑๐	บ้านหนองรี
หมู่ที่ ๑๒	บ้านห้วยทำนัง
หมู่ที่ ๑๓	บ้านหนองมะพลับ
หมู่ที่ ๑๔	บ้านสันติสุข
หมู่ที่ ๑๕	บ้านรวมใจพัฒนา
หมู่ที่ ๑๖	บ้านมิตรสัมพันธ์

๑.๕ ท้องถิ่นอื่นในตำบล

- จำนวนเทศบาล ๑ แห่ง คือ เทศบาลเมืองท่าเรือพระแท่น

๑.๖ จำนวนประชากร

ประชากรทั้งสิ้น ๑๓,๘๗๒ คน เป็นชาย ๖,๗๖๔ คน หญิง ๗,๑๐๘ คน มีความหนาแน่น
จำนวนครัวเรือน ๔,๓๙๒ ครัวเรือน

๒. สภาพทางเศรษฐกิจ

๒.๑ อาชีพ

อาชีพของประชากรในเขตองค์การบริหารส่วนตำบลตะคร้ำเอน มีอาชีพทำไร่ ทำนา ทำสวน
ปลูกอ้อย ปั่นอิฐ นอกจากนี้ยังมีการค้าขายและรับจ้างในโรงงานอุตสาหกรรม

๒.๒ หน่วยธุรกิจในเขต อบต.

- ธนาคาร	-	แห่ง
- โรงแรม	๒	แห่ง
- ปั้มน้ำมันและก๊าซ	๔	แห่ง
- โรงงานอุตสาหกรรม	๕	แห่ง
- โรงสี	๑	แห่ง
- โรงงานผลิตปุ๋ย	๑๐	แห่ง
- ตลาดกลางรับซื้อข้าวเปลือก	๑	แห่ง

๓. สภาพทางสังคม

๓.๑ การศึกษา

- ศูนย์พัฒนาเด็กเล็ก	๓	แห่ง
- โรงเรียนประถมศึกษา	๕	แห่ง
- โรงเรียนมัธยมศึกษา	-	แห่ง
- โรงเรียนอาชีวศึกษา	-	แห่ง
- โรงเรียนสถาบันชั้นสูง	-	แห่ง
- ที่อ่านหนังสือพิมพ์ประจำหมู่บ้าน / ห้องสมุดประชาชน	๑๕	แห่ง

๓.๒ สถาบันและองค์กรทางการศึกษา

- วัด/สำนักสงฆ์	๓	แห่ง
- มัสยิด	-	แห่ง
- ศาลเจ้า	-	แห่ง
- โบสถ์	-	แห่ง

๓.๓ การสาธารณสุข

- โรงพยาบาลของรัฐขนาด	-	เตียง	๑	แห่ง
- สถานีอนามัยประจำตำบล/หมู่บ้าน	-			แห่ง
- สถานพยาบาลเอกชน	-			แห่ง
- ร้านขายยาแผนปัจจุบัน	-			แห่ง
- อัตราการมีและใช้ส้วมราดน้ำ ร้อยละ ๑๐๐				

๓.๔ ความปลอดภัยในชีวิตและทรัพย์สิน

- สถานีตำรวจ			๑	แห่ง
- สถานีดับเพลิง			๑	แห่ง
- ป้อมตำรวจ			๒	แห่ง

๔. การบริการพื้นฐาน**๔.๑ การคมนาคม**

การคมนาคมภายในตำบลตะคร้อเอนระหว่างหมู่บ้านด้วยกัน มีถนนลาดยางเชื่อมต่อทุกหมู่บ้านและถนนคอนกรีตเสริมเหล็กตามชุมชนหนาแน่น แต่ยังมีลักษณะของถนนที่เป็นลูกรังมีอยู่ในบางพื้นที่จึงต้องทำการพัฒนาจำนวนเส้นทางที่เป็นถนนลูกรัง ให้เป็นถนนลาดยางหรือถนนคอนกรีตเสริมเหล็กต่อไป

๔.๒ การโทรคมนาคม

- ที่ทำการไปรษณีย์โทรเลข	-	แห่ง
- สถานีโทรคมนาคมอื่นๆ	-	แห่ง

๔.๓ การไฟฟ้า

หมู่บ้านที่มีไฟฟ้าใช้เข้าถึงจำนวน ๑๕ หมู่บ้านและจำนวนผู้ใช้ไฟฟ้าจำนวน ๑๓,๗๓๕ คน

๔.๔ แหล่งน้ำธรรมชาติ

- ลำน้ำ , ลำห้วย	-	แห่ง
- บึง , หนองและอื่น ๆ	๑	แห่ง

๔.๕ แหล่งน้ำที่สร้างขึ้น

- ฝาย	-	แห่ง
- บ่อน้ำตื้น	๒๙	แห่ง
- อื่นๆ (ประปาหมู่บ้าน)	๒๑	แห่ง
- คลองส่งน้ำ	๑๐	แห่ง

๕. ข้อมูลอื่นๆ

๕.๑ ทรัพยากรธรรมชาติในพื้นที่

- ในเขตองค์การบริหารส่วนตำบลตะคร้ำเอน จะมีลักษณะเป็นบึงขนาดใหญ่และมีน้ำในบึง จึงทำให้ประชาชนสามารถสูบน้ำไปใช้ในการเกษตรได้

๕.๒ มวลชนจัดตั้ง

- ลูกเสือชาวบ้าน	๑๕	คน
- ไทยอาสาป้องกันชาติ	๒๐	คน
- กองหนุนเพื่อความมั่นคงของชาติ	-	คน
- อปพร.	๗๐	คน
- ตชด.ตำบลตะคร้ำเอน	๑๐	คน

ส่วนที่ ๒ ยุทธศาสตร์การพัฒนาระบบโครงสร้างส่วนท้องถิ่น

๑. ความสัมพันธ์ระหว่างแผนพัฒนาระดับมหภาค

๑.๑ แผนยุทธศาสตร์ชาติ ๒๐ ปี

ยุทธศาสตร์ชาติ จะเป็นกรอบอย่างหนึ่งในการจัดทำนโยบายและการจัดสรรงบประมาณของรัฐบาลชุดต่อไป เช่น

มาตรา ๖๕ รัฐพึงจัดให้มียุทธศาสตร์ชาติ เป็นเป้าหมายการพัฒนาประเทศอย่างยั่งยืนตามหลักธรรมาภิบาลเพื่อใช้เป็นกรอบในการจัดทำแผนต่างๆ ให้สอดคล้องและบูรณาการกันเพื่อให้เกิดเป็นพลังผลักดันร่วมกันไปสู่เป้าหมาย ดังกล่าว

การจัดทำ การกำหนดเป้าหมาย ระยะเวลาที่จะบรรลุเป้าหมาย และสาระที่พึงมีในยุทธศาสตร์ชาติ ให้เป็นไปตามหลักเกณฑ์และวิธีการที่กฎหมายบัญญัติ ทั้งนี้ กฎหมายดังกล่าวต้องมีบทบัญญัติเกี่ยวกับการมีส่วนร่วมและการรับฟังความคิดเห็นของประชาชนทุกภาคส่วนอย่างทั่วถึงด้วย

กรอบแนวทางที่สำคัญของยุทธศาสตร์ชาติระยะ ๒๐ ปี

๑. ด้านความมั่นคง

(๑) เสริมสร้างความมั่นคงของสถาบันหลักและการปกครองระบอบประชาธิปไตยอันมีพระมหากษัตริย์ทรงเป็นประมุข

(๒) ปฏิรูปกลไกการบริหารประเทศและพัฒนาความมั่นคงทางการเมือง ขจัดคอร์รัปชัน สร้างความเชื่อมั่นในกระบวนการยุติธรรม

(๓) การรักษาความมั่นคงภายในและความสงบเรียบร้อยภายใน ตลอดจนการบริหารจัดการความมั่นคงชายแดนและชายฝั่งทะเล

(๔) การพัฒนาระบบ กลไก มาตรการและความร่วมมือระหว่างประเทศทุกระดับ และรักษาดุลยภาพความสัมพันธ์กับประเทศมหาอำนาจ เพื่อป้องกันและแก้ไขปัญหาความมั่นคงรูปแบบใหม่

(๕) การพัฒนาเสริมสร้างศักยภาพการป้องกันประเทศ การรักษาความสงบเรียบร้อยภายในประเทศ สร้างความร่วมมือกับประเทศเพื่อนบ้านและมิตรประเทศ

(๖) การพัฒนาระบบการเตรียมพร้อมแห่งชาติและระบบบริหารจัดการภัยพิบัติ รักษาความมั่นคงของฐานทรัพยากรธรรมชาติสิ่งแวดล้อม

(๗) การปรับกระบวนการทำงานของกลไกที่เกี่ยวข้องจากแนวตั้งสู่แนวนานมากขึ้น

๒. ด้านการสร้างความสามารถในการแข่งขัน

(๑) การพัฒนาสมรรถนะทางเศรษฐกิจ ส่งเสริมการค้า การลงทุน พัฒนาสู่ชาติการค้า

(๒) การพัฒนาภาคการผลิตและบริการ เสริมสร้างฐานการผลิตเข้มแข็งยั่งยืน และส่งเสริมเกษตรกรรายย่อยสู่เกษตรยั่งยืนเป็นมิตรกับสิ่งแวดล้อม

(๓) การพัฒนาผู้ประกอบการและเศรษฐกิจชุมชน พัฒนาทักษะผู้ประกอบการ ยกกระดับผลิตภาพแรงงานและพัฒนา SMEs สู่อุตสาหกรรม

(๔) การพัฒนาพื้นที่เศรษฐกิจพิเศษและเมือง พัฒนาเขตเศรษฐกิจพิเศษชายแดน และพัฒนาระบบเมืองศูนย์กลางความเจริญ

(๕) การลงทุนพัฒนาโครงสร้างพื้นฐาน ด้านการขนส่ง ความมั่นคงและพลังงาน ระบบเทคโนโลยีสารสนเทศ และการวิจัยและพัฒนา

(๖) การเชื่อมโยงกับภูมิภาคและเศรษฐกิจโลก สร้างความเป็นหุ้นส่วนการพัฒนา กับนานาชาติ ส่งเสริมให้ไทยเป็นฐานของการประกอบธุรกิจ ฯลฯ

๓. ด้านการพัฒนาและเสริมสร้างศักยภาพคน

(๑) พัฒนาศักยภาพคนตลอดช่วงชีวิต

(๒) การยกระดับการศึกษาและการเรียนรู้ให้มีคุณภาพเท่าเทียมและทั่วถึง

(๓) ปลูกฝังระเบียบวินัย คุณธรรม จริยธรรม ค่านิยมที่พึงประสงค์

(๔) การสร้างเสริมให้คนมีสุขภาพที่ดี

(๕) การสร้างความอยู่ดีมีสุขของครอบครัวไทย

๔. ด้านการสร้างโอกาสความเสมอภาคและเท่าเทียมกันทางสังคม

(๑) สร้างความมั่นคงและการลดความเหลื่อมล้ำทางเศรษฐกิจและสังคม

(๒) พัฒนาระบบบริการและระบบบริหารจัดการสุขภาพ

(๓) มีสภาพแวดล้อมและนวัตกรรมที่เอื้อต่อการดำรงชีวิตสังคมสูงวัย

(๔) สร้างความเข้มแข็งของสถาบันทางสังคม ทูตทางวัฒนธรรมและความเข้มแข็งของชุมชน

(๕) พัฒนาการสื่อสารมวลชนให้เป็นกลไกในการสนับสนุนการพัฒนา

๕. ด้านการสร้างการเติบโตบนคุณภาพชีวิตที่เป็นมิตรกับสิ่งแวดล้อม

(๑) จัดระบบอนุรักษ์ ฟื้นฟูและป้องกันการทำลายทรัพยากรธรรมชาติ

(๒) วางระบบบริหารจัดการน้ำให้มีประสิทธิภาพทั้ง ๒๕ ลุ่มน้ำ เน้นการปรับระบบการบริหารจัดการอุทกภัยอย่างบูรณาการ

(๓) การพัฒนาและใช้พลังงานที่เป็นมิตรกับสิ่งแวดล้อม

(๔) การพัฒนาเมืองอุตสาหกรรมเชิงนิเวศและเมืองที่เป็นมิตรกับสิ่งแวดล้อม

(๕) การร่วมลดปัญหาโลกร้อนและปรับตัวให้พร้อมกับการเปลี่ยนแปลงสภาพภูมิอากาศ

(๖) การใช้เครื่องมือทางเศรษฐศาสตร์และนโยบายการคลังเพื่อสิ่งแวดล้อม

๖. ด้านการปรับสมดุลและพัฒนาระบบการบริหารจัดการภาครัฐ

(๑) การปรับปรุงโครงสร้าง บทบาท ภารกิจของหน่วยงานภาครัฐ ให้มีขนาดที่เหมาะสม

(๒) การวางระบบบริหารราชการแบบบูรณาการ

(๓) การพัฒนาระบบบริหารจัดการกำลังคนและพัฒนาบุคลากรภาครัฐ

(๔) การต่อต้านการทุจริตและประพฤติมิชอบ

(๕) การปรับปรุงกฎหมายและระเบียบต่างๆ ให้ทันสมัย เป็นธรรมและเป็นสากล

(๖) การพัฒนาระบบการให้บริการประชาชนของหน่วยงานภาครัฐ

(๗) การปรับปรุงการบริหารจัดการรายได้และรายจ่ายของภาครัฐ

๑.๒ แผนพัฒนาเศรษฐกิจและสังคมแห่งชาติ ฉบับที่ ๑๒

คณะรัฐมนตรี มีมติเมื่อวันที่ ๒๒ ธันวาคม ๒๕๕๘ เห็นชอบทิศทางและกรอบยุทธศาสตร์ของแผนพัฒนาเศรษฐกิจและสังคมแห่งชาติ ฉบับที่ ๑๒ (พ.ศ. ๒๕๖๐ – ๒๕๖๔) ตามที่สำนักงานคณะกรรมการพัฒนาการเศรษฐกิจและสังคมแห่งชาติเสนอ โดยมีความเห็นเพิ่มเติมว่าแผนพัฒนา ฉบับที่ ๑๒ ต้องมีความสอดคล้องกับยุทธศาสตร์ชาติ ๒๐ ปี และมีการแปลงยุทธศาสตร์ชาติดังกล่าวเป็นแผนงาน/โครงการ ในช่วง ๕ ปี โดยระบุแผนปฏิบัติการ และกำหนดตัวชี้วัดความสำเร็จที่เป็นรูปธรรม รวมทั้งให้มีการประเมินผลของการดำเนินงานในรอบ ๑ ปี และ ๕ ปี

จากสถานะของประเทศและบริบทการเปลี่ยนแปลงต่างๆ ที่ประเทศกำลังประสบอยู่ ทำให้การกำหนดวิสัยทัศน์แผนพัฒนา ฉบับที่ ๑๒ ยังคงมีความต่อเนื่องจากวิสัยทัศน์แผนพัฒนา ฉบับที่ ๑๑ และกรอบหลักการของการวางแผนที่น้อมนำและประยุกต์ใช้หลักปรัชญาเศรษฐกิจพอเพียง ยึดคนเป็นศูนย์กลางของการพัฒนาอย่างมีส่วนร่วม การพัฒนาที่ยึดหลักสมดุล ยั่งยืน โดยวิสัยทัศน์ของการพัฒนาในแผนพัฒนา ฉบับที่ ๑๒ ต้องให้ความสำคัญกับการกำหนดทิศทางการพัฒนาที่มุ่งสู่การเปลี่ยนผ่านประเทศไทยจากประเทศที่มีรายได้ปานกลางไปสู่ประเทศที่มีรายได้สูง มีความมั่นคง และยั่งยืน สังคมอยู่ร่วมกันอย่างมีความสุข และนำไปสู่การบรรลุวิสัยทัศน์ระยะยาว “มั่นคง มั่งคั่ง ยั่งยืน” ของประเทศ ภายใต้ยุทธศาสตร์ ดังต่อไปนี้

๑. การเสริมสร้างและพัฒนาศักยภาพทุนมนุษย์
๒. การเสริมความเป็นธรรมลดความเหลื่อมล้ำในสังคม
๓. การสร้างความเข้มแข็งทางเศรษฐกิจและแข่งขันได้อย่างยั่งยืน
๔. การเติบโตที่เป็นมิตรกับสิ่งแวดล้อมเพื่อการพัฒนาอย่างยั่งยืน
๕. ด้านความมั่นคง
๖. การเพิ่มประสิทธิภาพและธรรมาภิบาลในภาครัฐ
๗. การพัฒนาโครงสร้างพื้นฐานและระบบโลจิสติกส์
๘. ด้านวิทยาศาสตร์ เทคโนโลยี วิจัยและนวัตกรรม
๙. การพัฒนาภาค เมือง และพื้นที่เศรษฐกิจ
๑๐. การต่างประเทศ ประเทศเพื่อนบ้าน และภูมิภาค

๑.๓ แผนพัฒนากลุ่มจังหวัด และแผนพัฒนาจังหวัด

๑.๓.๑ แผนพัฒนากลุ่มจังหวัด ๔ ปี (ทบทวน) พ.ศ.๒๕๕๘-๒๕๖๑ กลุ่มจังหวัดภาคกลางตอนล่าง ๑ (กลุ่มทวารวดี)

กลุ่มจังหวัดภาคกลางตอนล่าง ๑ (กลุ่มทวารวดี) ประกอบด้วย ๔ จังหวัด ได้แก่ นครปฐม กาญจนบุรี ราชบุรี และสุพรรณบุรี มีศักยภาพและโอกาสในการพัฒนาทั้งด้านการเกษตร อุตสาหกรรมการเกษตร การท่องเที่ยว และการค้าชายแดนที่ในอนาคตจะกลายเป็นประตูการค้าที่สำคัญในระดับประเทศ เนื่องจากมีการพัฒนาเส้นทางเชื่อมโยงท่าเรือทวายของสหภาพพม่าผ่านทางจังหวัดกาญจนบุรีไปเชื่อมกับแนวพื้นที่เศรษฐกิจตอนใต้ (Southern Economic Corridor) ไปยังประเทศลาว กัมพูชา และเวียดนาม ทางชายแดนฝั่งตะวันออกของภาค ซึ่งต้องเตรียมการรองรับการพัฒนาทั้งด้านการค้า การเกษตร การท่องเที่ยว และอุตสาหกรรม

ที่เชื่อมโยงกับประเทศเพื่อนบ้าน เพื่อให้การพัฒนาในกลุ่มจังหวัดสอดคล้องกับแนวทาง และยุทธศาสตร์ของประเทศ ที่ได้กำหนดแนวทางเป้าหมาย และหลักการของยุทธศาสตร์ไว้ กลุ่มจังหวัดภาคกลางตอนล่าง ๑ จึงได้กำหนดแนวทางการพัฒนาให้สอดคล้องกับยุทธศาสตร์ชาติ และยุทธศาสตร์ภาค โดยเชื่อมโยงกับความต้องการของทุกภาคส่วนในพื้นที่ไว้ ๓ ประเด็นหลักๆ คือ การเกษตรปลอดภัย การค้าชายแดน และการท่องเที่ยว โดยมีรายละเอียดดังนี้

๑. การพัฒนาเป็นฐานการผลิตสินค้าเกษตร และอุตสาหกรรมเกษตรที่มีคุณภาพ ปลอดภัย และได้มาตรฐานเป็นที่ยอมรับในระดับสากล

- ค้ำจุนครองพื้นที่เกษตรที่อุดมสมบูรณ์ที่รัฐได้ลงทุนระบบชลประทานและบริการขั้นพื้นฐานไปแล้วจำนวนมาก
- สนับสนุนการวิจัยและพัฒนาพันธุ์พืชพันธุ์สัตว์ให้ทนทานต่อสภาพภูมิอากาศที่เปลี่ยนแปลงไป
- ส่งเสริมการใช้สารชีวภาพทดแทนสารเคมีพร้อมทั้งจัดระบบตรวจสอบรับรองคุณภาพและความปลอดภัยของสินค้า
- พัฒนาการแปรรูปสินค้าเกษตรเพื่อให้เกิดผลิตภัณฑ์ที่มีมูลค่าสูงมีความหลากหลายและมีคุณภาพตรงตามความต้องการของตลาด
- พัฒนาระบบการผลิตภาคการเกษตรไปสู่การเกษตรสมัยใหม่ที่ปลอดภัย และได้มาตรฐาน โดยให้ความสำคัญกับการเร่งผลักดันให้กระบวนการผลิตเข้าสู่ระบบ Good Agricultural practice การบรรจุหีบห่อ การเก็บรักษา การแปรรูป
- สนับสนุนส่งเสริมให้สำนักงานเกษตร ปศุสัตว์ ประมง มหาวิทยาลัย และหน่วยงานที่เกี่ยวข้อง รวมทั้งภาคเอกชน เข้ามามีบทบาทในการตรวจรับรองกระบวนการผลิตตามมาตรฐาน GAP และ Organic Farm
- พัฒนาขีดความสามารถของเกษตรกรให้มีความรู้และทักษะในการทำเกษตรเชิงธุรกิจ การบริหารจัดการโลจิสติกส์และการตลาดสินค้าเกษตร

๒. ส่งเสริมการพัฒนาอุตสาหกรรมให้เป็นมิตรกับสิ่งแวดล้อม

- ให้ความสำคัญกับการปรับปรุงกระบวนการผลิตของภาคอุตสาหกรรมให้สะอาด และปลอดภัย
- พัฒนาระบบการบริหารจัดการของเสียและมลพิษจากการประกอบการอุตสาหกรรมให้มีประสิทธิภาพเพื่อลดผลกระทบต่อสิ่งแวดล้อม
- สร้างจิตสำนึกให้ผู้ประกอบการมีความรับผิดชอบต่อสังคมเพื่อลดปัญหาความขัดแย้งในพื้นที่
- สนับสนุนการพัฒนาอุตสาหกรรมแปรรูปสินค้าเกษตร
- ยกระดับประสิทธิภาพและคุณภาพของกระบวนการผลิตไปสู่ทิศทางที่เป็นมิตรกับผู้บริโภคและสิ่งแวดล้อมมากขึ้น

๓. สร้างความแข็งแกร่งให้เศรษฐกิจฐานราก

- สนับสนุนการพัฒนาสินค้า OTOP ไปสู่ระดับมืออาชีพที่เชื่อมโยงภูมิปัญญาและวัฒนธรรมท้องถิ่น

- นำแนวคิดเศรษฐกิจสร้างสรรค์มาใช้พัฒนาผลิตภัณฑ์

- พัฒนาระดับผู้ประกอบการ OTOP เป็นผู้ประกอบ SMEs แบบมืออาชีพ

- สนับสนุนให้มีการพัฒนาแหล่งท่องเที่ยว บริการ และธุรกิจที่เชื่อมโยงกับการท่องเที่ยวเพื่อรองรับกลุ่มลูกค้านักท่องเที่ยวที่เพิ่มขึ้นจากการประชาคมอาเซียน

๔. ส่งเสริมการท่องเที่ยวเชิงอนุรักษ์ (Eco-Tourism)

- รักษาสมดุลระหว่างจำนวนนักท่องเที่ยวกับขีดความสามารถที่จะรองรับให้ได้

- สร้างจิตสำนึกด้านการท่องเที่ยวเพื่อรักษาระบบนิเวศน์แก่นักท่องเที่ยวผู้เกี่ยวข้อง และประชาชนทั่วไป

- ให้ประชาชนในท้องถิ่นมีส่วนร่วมและมีขีดความสามารถในการจัดการทรัพยากรและบริการการท่องเที่ยว

- พัฒนาสิ่งอำนวยความสะดวกและบริการท่องเที่ยวที่สอดคล้องกลมกลืนกับทรัพยากร

- สร้างบรรยากาศการท่องเที่ยวให้มีความมั่นใจและความปลอดภัยในการท่องเที่ยว

- สนับสนุนการท่องเที่ยวเชิงอนุรักษ์ที่เกี่ยวกับศิลปวัฒนธรรม/ขนบธรรมเนียมประเพณี/ภูมิปัญญาท้องถิ่น

๕. อนุรักษ์และฟื้นฟูทรัพยากรธรรมชาติและสิ่งแวดล้อมไม่ให้ถูกบุกรุกทำลาย

- กำหนดกฎเกณฑ์และการบริหารจัดการทรัพยากรธรรมชาติและสิ่งแวดล้อมจากกระบวนการมีส่วนร่วมของทุกภาคส่วน

๖. อนุรักษ์และฟื้นฟูทรัพยากรธรรมชาติและสิ่งแวดล้อมไม่ให้ถูกบุกรุกทำลาย

- พัฒนาแหล่งกักเก็บน้ำและระบบการบริหารจัดการน้ำอย่างบูรณาการ

- สนับสนุนให้มีการพัฒนาแหล่งน้ำขนาดเล็กในไร่นาในพื้นที่ที่มีข้อจำกัดในการจัดหาแหล่งน้ำขนาดใหญ่ เพื่อสามารถเก็บน้ำเพื่อการเกษตรและอุปโภคบริโภคได้อย่างเพียงพอ

- ส่งเสริมการใช้สารชีวภาพที่มีคุณสมบัติช่วยลดกลิ่น และบำบัดน้ำเสีย เพื่อแก้ไขปัญหาเน่าเสียในพื้นที่แหล่งชุมชน และแหล่งอุตสาหกรรม

- สนับสนุนให้กลุ่มจังหวัดฯ ร่วมมือดำเนินการอนุรักษ์ฟื้นฟูและพัฒนาแม่น้ำสายหลักและแหล่งน้ำสำคัญ อันเป็นทรัพยากรธรรมชาติและสิ่งแวดล้อมที่สำคัญของกลุ่มจังหวัด

- ส่งเสริมให้เกษตรกรใช้เกษตรอินทรีย์

๗. พัฒนาพื้นที่เศรษฐกิจชายแดน

- วางแผนเตรียมการรองรับกิจกรรมทางเศรษฐกิจเชื่อมโยงกับประเทศเพื่อนบ้านให้สอดคล้องกับนโยบายระหว่างประเทศ
- วางผังการใช้ประโยชน์ที่ดินที่เหมาะสม
- พัฒนามาตรฐานบริการและสิ่งอำนวยความสะดวกบริเวณจุดผ่านแดนให้เพียงพอและได้มาตรฐานในระดับนานาชาติ
- ส่งเสริมและพัฒนาขีดความสามารถของบุคลากรและผู้ประกอบการท้องถิ่น จัดระเบียบแรงงานต่างด้าวเพื่อเตรียมการรองรับการเข้าออกของแรงงานจากสหภาพพม่า

แนวทางการบริหารจัดการแผนสู่ภาคปฏิบัติและหน่วยดำเนินการ

แผนพัฒนากลุ่มจังหวัดเป็นแผนที่มุ่งเน้นการพัฒนาแบบองค์รวมที่ครอบคลุมในทุกมิติ ทั้งในด้านเศรษฐกิจ สังคม และทรัพยากรธรรมชาติและสิ่งแวดล้อม โดยเฉพาะการเพิ่มขีดความสามารถในการแข่งขันทั้งภายใน และต่างประเทศ และที่สำคัญการพัฒนาทางเศรษฐกิจที่ต้องการให้ภาคเอกชนมาลงทุนเพื่อเพิ่มรายได้ด้วยการสร้างอาชีพ และรายได้ให้กับประชาชนในพื้นที่ของกลุ่มจังหวัดที่มีประชากร ๓ ล้านต่อคนใน ๔ จังหวัด ที่รวมกันเป็นกลุ่มทวารวดี

กลุ่มจังหวัดภาคกลางตอนล่าง ๑ ได้นำนโยบายของรัฐบาล แผนการบริหารราชการแผ่นดิน แผนพัฒนาเศรษฐกิจและสังคมแห่งชาติฉบับ ๑๒ แผนพัฒนาภาคกลาง ตลอดจนผลการศึกษาวิจัยที่เกี่ยวข้องมาเป็นกรอบในการจัดทำแผนพัฒนากลุ่มจังหวัด โดยมุ่งเน้นการทำงานแบบเครือข่ายร่วมกันกับทุกภาคส่วน และได้เปิดรับฟังความคิดเห็น ข้อเสนอแนะของทุกภาคส่วนในกลุ่มจังหวัด และร่วมพิจารณา เสนอแนะ ดิชมแก้ไขเพิ่มเติม จึงได้กำหนดเป็นแนวทางเพื่อนำแผนไปสู่แนวทางปฏิบัติเพื่อจะได้บรรลุวิสัยทัศน์ ด้วยการมอบให้จังหวัดในกลุ่มทวารวดีรับผิดชอบ ดังนี้

ยุทธศาสตร์ที่ ๑ การส่งเสริมความปลอดภัยและคุณภาพในการผลิตและส่งออกสินค้าเกษตรและเกษตรอุตสาหกรรมที่ได้มาตรฐาน มอบหมายให้จังหวัดราชบุรีเป็นกลไกหลักในการขับเคลื่อน

ยุทธศาสตร์ที่ ๒ การสร้างความเข้มแข็งให้แก่ภาคการเกษตรอย่างยั่งยืน มอบหมายให้จังหวัดสุพรรณบุรีเป็นกลไกหลักในการขับเคลื่อน

ยุทธศาสตร์ที่ ๓ การเพิ่มศักยภาพการท่องเที่ยวเชิงอนุรักษ์อย่างสร้างสรรค์ มอบหมายให้จังหวัดนครปฐมเป็นกลไกหลักในการขับเคลื่อน

ยุทธศาสตร์ที่ ๔ ส่งเสริมการค้าผ่านแดนและพัฒนาเขตเศรษฐกิจพิเศษชายแดน มอบหมายให้จังหวัดกาญจนบุรีเป็นกลไกหลักในการขับเคลื่อน

๑.๓.๒ แผนพัฒนาจังหวัดกาญจนบุรี (พ.ศ.๒๕๖๑-๒๕๖๔) ฉบับทบทวนใหม่ รอบปี

พ.ศ. ๒๕๖๒

จังหวัดกาญจนบุรี ได้สนองนโยบายการพัฒนา และการแก้ไขปัญหาบรรเทาความเดือดร้อน และสร้างประโยชน์สุขให้แก่ประชาชนชาวจังหวัดกาญจนบุรี จังหวัดได้ให้ความสำคัญกับนโยบายเชิงดูสถาบัน โดยสนับสนุนโครงการอันเนื่องมาจากพระราชดำริที่สำคัญ ซึ่งได้กำหนดแนวทางการแก้ไขปัญหาของ

จังหวัดให้ตรงตามวัตถุประสงค์ที่รัฐบาลคาดหวังไว้ ซึ่งก็เป็นประโยชน์ต่อการพัฒนาจังหวัดเป็นอย่างมาก อันจะส่งผลให้การพัฒนาและการแก้ไขปัญหาประชาชนให้เกิดความมั่นคง มั่งคั่ง ยั่งยืน ตลอดไป โดยจังหวัดกาญจนบุรีมีแผนพัฒนาจังหวัดที่สอดคล้องกับความมั่นคง มั่งคั่ง ยั่งยืน ดังนี้

๑. ด้านความมั่นคง

๑.๑ ยาวชน นักเรียน นักศึกษา ครูอาจารย์ ข้าราชการ และประชาชน ในพื้นที่จังหวัดกาญจนบุรี ร่วมเป็นพลังแผ่นดินป้องกันและแก้ไขปัญหาเสพติดแบบบูรณาการ ตามโครงการพัฒนาการมีส่วนร่วมด้านความปลอดภัยในชีวิตและทรัพย์สินของทุกภาคส่วน เพื่อการพัฒนาและปลอดภัยเสพติดอย่างยั่งยืน

๑.๒ จังหวัดมีผู้นำชุมชน ผู้นำท้องที่ พ่อค้า ประชาชน ข้าราชการร่วมกันรักษาความสงบเรียบร้อย เกิดความสมานฉันท์เพื่อร่วมกันแก้ไขปัญหา และส่งเสริมการพัฒนาจังหวัดอย่างยั่งยืน สร้างความร่วมมือในการขับเคลื่อนการดำเนินงานเศรษฐกิจพอเพียง ร่วมกันแก้ไขปัญหาสังคมเชิงบูรณาการ ตามโครงการเสริมสร้างความมั่นคงและพัฒนาคุณภาพชีวิตของประชาชน และโครงการส่งเสริมวิถีชีวิตตามหลักปรัชญาเศรษฐกิจพอเพียง

๒. ความมั่งคั่ง

๒.๑ การส่งเสริมและพัฒนาโครงสร้างพื้นฐาน เส้นทางขนส่งสินค้าทางการเกษตร แหล่งน้ำสำหรับกรอุปโภค บริโภค และทำเกษตรกรรม ตามโครงการเพิ่มประสิทธิภาพระบบโลจิสติกส์ และพัฒนาโครงสร้างพื้นฐานเชื่อมโยงประชาคมอาเซียน

๒.๒ การส่งเสริมและพัฒนาการผลิตสินค้าเกษตร พืช และปศุสัตว์ เพื่อเป็นมาตรฐานมีความปลอดภัยสำหรับผู้อุปโภค บริโภค และส่งออก ตามโครงการส่งเสริมการผลิต จำหน่าย และบริโภคอาหารปลอดภัยในทุกกระดับ

๒.๓ การพัฒนาและส่งเสริมแหล่งท่องเที่ยว ให้ได้มาตรฐาน มีความสวยงาม ปลอดภัย เพื่อให้สามารถรองรับและให้บริการนักท่องเที่ยวทั้งในประเทศและต่างประเทศ ที่จะเข้ามาท่องเที่ยว และใช้จ่ายเงินในจังหวัดกาญจนบุรี ตามโครงการยกระดับแหล่งท่องเที่ยวที่มีศักยภาพให้ได้มาตรฐานสากล และโครงการพัฒนาระบบบริการและสาธารณูปโภคพื้นฐานในแหล่งท่องเที่ยว

๓. ด้านความยั่งยืน

๓.๑ การส่งเสริมให้ยาวชน พ่อค้า ประชาชนในจังหวัดกาญจนบุรี มีความรู้ความเข้าใจและตระหนักถึงปัญหาสิ่งแวดล้อมในพื้นที่ และเกิดจิตสำนึกในการรักษาสิ่งแวดล้อม ร่วมกันฟื้นฟูสภาพสิ่งแวดล้อมในชุมชนตามโครงการส่งเสริมการมีส่วนร่วมของทุกภาคส่วนในการอนุรักษ์และพัฒนาการท่องเที่ยว

เพื่อให้การพัฒนาจังหวัดมีทิศทางที่ชัดเจนต่อเนื่อง อย่างเป็นรูปธรรม นำไปสู่เป้าหมายการพัฒนาประเทศสู่ความเป็นประเทศที่มี “ความมั่นคง มั่งคั่ง และยั่งยืน” โดยมีแผนพัฒนาจังหวัดและแผนปฏิบัติการประจำปีเป็นเครื่องมือสำคัญในการบริหารราชการแผ่นดินของจังหวัด ที่สอดคล้องกับนโยบายของ

รัฐบาล ยุทธศาสตร์ชาติ ระยะ ๒๐ ปี แผนพัฒนาเศรษฐกิจและสังคมแห่งชาติ และเป็นแผนงานที่สะท้อนถึงปัญหาและความต้องการของประชาชนอย่างแท้จริง จังหวัดกาญจนบุรีจึงได้กำหนดยุทธศาสตร์การพัฒนาของจังหวัดดังต่อไปนี้

ยุทธศาสตร์ที่ ๑ เสริมสร้างสุขภาวะ ความมั่นคง ความปลอดภัยและสังคมแห่งการเรียนรู้

กลยุทธ์การพัฒนา

๑. พัฒนาระบบการบริหารจัดการและการให้บริการด้านสาธารณสุขอย่างครบวงจรและทั่วถึง
๒. พัฒนาคุณภาพชีวิตและสร้างทุนทางสังคมชุมชนเข้มแข็ง
๓. ส่งเสริมให้ประชาชนสามารถเข้าถึงข้อมูลข่าวสารได้อย่างทั่วถึง
๔. เสริมสร้างระบบความปลอดภัยตามมาตรฐานสากลในทุกมิติ
๕. ส่งเสริมให้ทุกภาคส่วนมีความรู้ด้านการบริหารจัดการด้านสาธารณสุข
๖. พัฒนาประสิทธิภาพการศึกษาตลอดชีวิตอย่างยั่งยืน
๗. พัฒนาจัดการด้านแรงงานสัมพันธ์ สวัสดิการและคุ้มครองแรงงาน งานประกันสังคมมุ่งให้ผลสัมฤทธิ์
๘. ส่งเสริมการมีงานทำของแรงงานในระบบและนอกระบบอย่างยั่งยืน
๙. ส่งเสริมและต่อยอดโครงการตามพระราชดำริฯ

ยุทธศาสตร์ที่ ๒ ส่งเสริมการพัฒนาระบบเกษตรกรรมอย่างครบวงจร

กลยุทธ์การพัฒนา

๑. ส่งเสริมและพัฒนาระบบข้อมูล แผนพัฒนาการเกษตร ระบบสารสนเทศการเกษตรให้ทันสมัยและสอดคล้องกับบริบทพื้นที่
๒. พัฒนาโครงสร้างพื้นฐานและระบบชลประทานเพื่อการเกษตรและการใช้พลังงานทางเลือกเพื่อการเกษตรให้เหมาะสมครอบคลุมทุกพื้นที่
๓. ส่งเสริมสนับสนุนการวิจัย เพื่อพัฒนาการเกษตร โดยใช้ภูมิปัญญาดั้งเดิมร่วมกับนวัตกรรมและเทคโนโลยีสมัยใหม่
๔. ส่งเสริมและสร้างความเข้มแข็งให้กับเกษตรกรและสถาบันเกษตรกร
๕. ส่งเสริมและพัฒนาการผลิต อาหารและสินค้าเกษตรปลอดภัย การแปรรูป การจำหน่ายให้มีคุณภาพและมาตรฐาน ภายใต้หลักปรัชญาเศรษฐกิจพอเพียง
๖. ส่งเสริมบุคลากร (ภาครัฐ) ด้านการเกษตรให้เป็น Smart Officer
๗. ส่งเสริมช่องทางการตลาดของสินค้าเกษตร

ยุทธศาสตร์ที่ ๓ ส่งเสริมการท่องเที่ยวตามอัตลักษณ์ และการท่องเที่ยวคุณภาพ

กลยุทธ์การพัฒนา

๑. พัฒนาโครงสร้างพื้นฐาน สิ่งอำนวยความสะดวกในการเข้าถึงแหล่งท่องเที่ยว
๒. สำรวจ วิจัย และพัฒนาแหล่งท่องเที่ยวแห่งใหม่

๓. ปรับปรุงแหล่งท่องเที่ยวเดิมอย่างสมดุลและยั่งยืน
๔. ส่งเสริมสินค้าและบริการการท่องเที่ยวมุ่งสู่มาตรฐานสากล
๕. ส่งเสริมการใช้นวัตกรรมด้านการตลาดยุคใหม่
๖. เสริมสร้างความเข้มแข็งภาคีเครือข่ายด้านการท่องเที่ยว
๗. ส่งเสริมอัตลักษณ์ วิถีชีวิต วัฒนธรรม เพื่อความยั่งยืน
๘. ส่งเสริมกิจกรรมการท่องเที่ยวทุกรูปแบบ

ยุทธศาสตร์ที่ ๔ ส่งเสริมการพัฒนาระบบเศรษฐกิจ เขตเศรษฐกิจพิเศษและการค้าชายแดน

กลยุทธ์การพัฒนา

๑. เพิ่มประสิทธิภาพระบบขนส่งและโครงสร้างพื้นฐาน
๒. เสริมสร้างศักยภาพและพัฒนาเศรษฐกิจชุมชนและวิสาหกิจขนาดกลางและขนาดย่อม (SMEs)
๓. พัฒนาศักยภาพผู้ประกอบการ ผลิตภาพแรงงาน แรงงานวิชาชีพและยกระดับสถานประกอบการสู่มาตรฐานสากล ให้สอดคล้องกับความต้องการของตลาด
๔. ส่งเสริมและพัฒนาพื้นที่เขตพัฒนาเศรษฐกิจพิเศษและการค้าชายแดน
๕. เสริมสร้างความสัมพันธ์และการค้ากลุ่มประเทศอาเซียน +๖

๑.๔ ยุทธศาสตร์การพัฒนาขององค์กรปกครองส่วนท้องถิ่นในเขตจังหวัด

จากข้อมูลพื้นฐานของจังหวัดกาญจนบุรี ศักยภาพของจังหวัดกาญจนบุรี ยุทธศาสตร์การพัฒนาของประเทศ แผนพัฒนาเศรษฐกิจแห่งชาติ และแผนพัฒนาจังหวัดกาญจนบุรี องค์กรปกครองส่วนท้องถิ่นจังหวัดกาญจนบุรีได้กำหนดเป็นยุทธศาสตร์การพัฒนาขององค์กรปกครองส่วนท้องถิ่นในจังหวัดกาญจนบุรี ดังนี้

วิสัยทัศน์ (Vision)

เมืองศูนย์กลางการค้าชายแดน ดินแดนแห่งการท่องเที่ยวเชิงนิเวศน์ ที่มีเศรษฐกิจยกระดับคุณภาพชีวิตได้มาตรฐาน การบริหารมีธรรมาภิบาล โครงสร้างพื้นฐานครบครัน ก้าวทัน AEC

ยุทธศาสตร์และแนวทางการพัฒนาขององค์กรปกครองส่วนท้องถิ่นในเขตจังหวัดกาญจนบุรี

๑. ยุทธศาสตร์การพัฒนาด้านเศรษฐกิจ

- ๑.๑ การส่งเสริมอาชีพ การเกษตร และเกษตรอุตสาหกรรม
- ๑.๒ การส่งเสริมการลงทุน การพาณิชย์กรรม และการค้าชายแดนและการค้าสู่สากล
- ๑.๓ อุตสาหกรรมการท่องเที่ยว

๒. ยุทธศาสตร์การพัฒนาด้านโครงสร้างพื้นฐาน

- ๒.๑ การคมนาคมและการขนส่ง
- ๒.๒ การส่งเสริมสนับสนุนและบำรุงรักษาสาธารณูปโภคขั้นพื้นฐาน

๒.๓ การผังเมือง

๓. ยุทธศาสตร์การพัฒนาด้านสังคม

- ๓.๑ การพัฒนาสังคมและสังคมสงเคราะห์
- ๓.๒ การพัฒนาและส่งเสริมการกีฬาและนันทนาการ
- ๓.๓ การพัฒนาและส่งเสริมการศึกษา
- ๓.๔ การสาธารณสุข
- ๓.๕ การป้องกันและแก้ไขปัญหาเสพติด
- ๓.๖ การรักษาความสงบเรียบร้อยและความปลอดภัยในชีวิตและทรัพย์สิน
- ๓.๗ การป้องกันและบรรเทาสาธารณภัย

๔. ยุทธศาสตร์การพัฒนาด้านทรัพยากรธรรมชาติและสิ่งแวดล้อม

- ๔.๑ การอนุรักษ์ ฟื้นฟูและส่งเสริมทรัพยากรธรรมชาติและสิ่งแวดล้อม
- ๔.๒ การจัดการสิ่งแวดล้อมและมลพิษ
- ๔.๓ การกำจัดขยะมูลฝอยและสิ่งปฏิกูลรวม
- ๔.๔ การส่งเสริมให้ประชาชนใช้พลังงานสะอาดและพลังงานจากการเกษตร

๕. ยุทธศาสตร์การพัฒนาด้านศาสนา ศิลปะ และวัฒนธรรม

- ๕.๑ การส่งเสริม อนุรักษ์ ฟื้นฟูด้านศาสนา ศิลปะ วัฒนธรรม และประเพณีท้องถิ่น
- ๕.๒ การส่งเสริมอนุรักษ์โบราณสถาน โบราณวัตถุ พิพิธภัณฑสถานแห่งชาติ และพิพิธภัณฑสถานพื้นบ้าน
- ๕.๓ การส่งเสริมและสนับสนุนภูมิปัญญาท้องถิ่น

๖. ยุทธศาสตร์การพัฒนาด้านการบริหารจัดการ

- ๖.๑ การพัฒนาระบบการบริหารจัดการให้มีประสิทธิภาพ
- ๖.๒ ปรับปรุง พัฒนาสถานที่ พักและทรัพย์สินสำหรับการปฏิบัติงาน
- ๖.๓ การส่งเสริมความรู้และสร้างจิตสำนึกในการทำงาน
- ๖.๔ การส่งเสริมการสร้างระบบบริหารกิจการบ้านเมืองที่ดี
- ๖.๕ การส่งเสริมการปกครองระบอบประชาธิปไตยและการมีส่วนร่วม

๒. ยุทธศาสตร์ขององค์กรปกครองส่วนท้องถิ่น

๒.๑ วิสัยทัศน์

วิสัยทัศน์องค์การบริหารส่วนตำบลตะคร้ำเอน

“รวมใจพัฒนา ประชามีรายได้ ผลผลิตหลากหลาย เจ็บตายลดลง นำธงประชาธิปไตย

เข้าใจวัฒนธรรม การศึกษาเลิศล้ำ คุณธรรมนำใจ”

๒.๒ ยุทธศาสตร์

๑. ยุทธศาสตร์การพัฒนาด้านเศรษฐกิจ
๒. ยุทธศาสตร์การพัฒนาด้านสังคม
๓. ยุทธศาสตร์การพัฒนาด้านสิ่งแวดล้อม
๔. ยุทธศาสตร์การพัฒนาด้านศิลปวัฒนธรรมประเพณี
๕. ยุทธศาสตร์การพัฒนาด้านการศึกษา
๖. ยุทธศาสตร์การพัฒนาด้านสาธารณสุข
๗. ยุทธศาสตร์การพัฒนาด้านคมนาคม
๘. ยุทธศาสตร์การพัฒนาด้านองค์กรและการบริหาร

๒.๓ เป้าประสงค์

- ๑) การได้รับบริการด้านโครงสร้างพื้นฐานให้มีความสะดวกและรวดเร็ว
- ๒) ประชาชนมีศักยภาพมีรายได้เพียงพอสามารถพึ่งตนเองได้
- ๓) การส่งเสริมความเข้มแข็งของชุมชนและพัฒนาคุณภาพชีวิตของประชาชน
- ๔) อนุรักษ์พัฒนาทรัพยากรธรรมชาติและสิ่งแวดล้อม
- ๕) การบริหารจัดการและความมีส่วนร่วมจากทุกภาคส่วน
- ๖) ส่งเสริมการศึกษาและศิลปวัฒนธรรม

๒.๔ ตัวชี้วัด

- ๑) ในเขตองค์การบริหารส่วนตำบลมีโครงสร้างพื้นฐานให้ประชาชนได้ใช้บริการร้อยละ ๘๐
- ๒) ประชาชนมีรายได้เพิ่มขึ้นร้อยละ ๕ และพึ่งตนเองได้มากขึ้น
- ๓) ประชาชนมีคุณภาพชีวิตที่ดีขึ้นร้อยละ ๓๐
- ๔) ประชาชนร่วมกันอนุรักษ์ทรัพยากรธรรมชาติและสิ่งแวดล้อมเพิ่มขึ้นร้อยละ ๑๐
- ๕) ประชาชนมีส่วนร่วมในกิจกรรมการเมืองการบริหารเพิ่มขึ้นร้อยละ ๕๐
- ๖) ประชาชนในเขตองค์การบริหารส่วนตำบลร้อยละ ๘๐ มีความรู้และมีส่วนร่วมในการส่งเสริม

ศิลปวัฒนธรรมประเพณีอื่นดังมา

๒.๕ ค่าเป้าหมาย

- ๑) การบริการด้านโครงสร้างพื้นฐานให้มีความสะดวกและรวดเร็ว
- ๒) ประชาชนมีรายได้และสามารถพึ่งตนเองได้
- ๓) ชุมชนมีความเข้มแข็ง ประชาชนมีคุณภาพชีวิตที่ดีขึ้น
- ๔) ทรัพยากรธรรมชาติได้รับการดูแลเพื่อลดปัญหาหมอกภาวะเป็นพิษ
- ๕) ประชาชนและทุกภาคส่วนมีส่วนร่วมในการเมืองการบริหาร
- ๖) ประชาชนได้รับการศึกษาและร่วมอนุรักษ์ประเพณีศิลปวัฒนธรรม

๒.๖ กลยุทธ์

๑) ส่งเสริมสนับสนุนการวางระบบการพัฒนาด้านโครงสร้างพื้นฐานให้สอดคล้องกับความจำเป็นและความต้องการของประชาชน ก่อสร้าง ปรับปรุงเส้นทางคมนาคมอย่างทั่วถึง พัฒนา ขุดลอกคูคลองและจัดสร้างแหล่งน้ำ สงวนและเก็บกักน้ำเพื่อการเกษตร เพื่อการอุปโภคและบริโภค รวมทั้งวางโครงการเพื่อแก้ไขปัญหาทั่วๆ

๒) ส่งเสริมชุมชนให้เข้มแข็ง พัฒนabethาพทของผู้นำชุมชน ให้พัฒนabethาพทและคุณภาพชีวิตของเด็ก เยาวชน สตรี ผู้สูงอายุ ผู้พิการ ผู้ด้อยโอกาส ประชาชน และคุ้มครองสิทธิเสรีภาพของประชาชน พัฒนาคูณภพและศักยภพตามความสามารถของแรงงานท้องถิ่น

๓) ดำเนินการโครงการ เพื่อให้บริการประชาชน และรับทราบปัญหา อุปสรรค และความต้อการของประชาชนในพื้นที่ พัฒนาศักยภพของอาสาสมัครสาธารณสุขประจำหมู่บ้าน (อสม.) ส่งเสริมสุขภาพและอนามัยของประชาชนในทุกะระดับให้มีสุขภาพแข็งแรง

๔) พัฒนาคูณภพและอนุรักษ์ธรรมชาติ สิ่งแวดล้อม แหล่งน้ำ ลุ่มน้ำลำคลองให้มีความอุดมสมบูรณ์ สร้างจิตสำนึกเพื่อป้องกันและแก้ไขปัญหามลพิษและปัญหาสิ่งแวดล้อมของชุมชน จัดทำระบบกำจัดขยะรวม และจัดการขยะมูลฝอยและสิ่งปฏิกูล

๕) ปรับปรุงโครงสร้างการบริหารงาน นำระบบสารสนเทศมาใช้ในการบริหารงานภายในองค์กร สนับสนุนบุคลากรในสังกัดให้ได้รับการศึกษาอบรม เพิ่มพูนความรู้ส่งเสริม สนับสนุนและร่วมมือกับส่วนราชการหน่วยงานต่างๆ ในการเตรียมความพร้อมในการป้องกันภัย และการช่วยเหลือผู้ประสบภัยติดตั้งระบบกล้องวงจรปิดในเขตชุมชนและสถานที่สำคัญ และการให้บริการประชาชนในด้านต่างๆ

๖) พัฒนาระบบการศึกษา พื้นฟูและส่งเสริมกิจกรรมด้านศาสนา ศิลปวัฒนธรรมและประเพณีของชุมชนท้องถิ่น โดยอนุรักษ์สืบสานต่อและเชื่อมโยงสู่กิจกรรมการท่องเที่ยว

๒.๗ จุดยืนทางยุทธศาสตร์

๑) การพัฒนาชุมชนให้น่าอยู่มีความเข้มแข็ง โดยได้รับการสาธารณสุขด้านโครงสร้างพื้นฐานที่จำเป็นเพื่อรองรับการขยายตัวของชุมชนและเศรษฐกิจ

๒) การพัฒนาระบบการศึกษาและส่งเสริมศิลปวัฒนธรรมท้องถิ่น

๓) ส่งเสริมและพัฒนาศักยภพคนและความเข้มแข็งของชุมชนในการพึ่งตนเอง

๔) การกำจัดขยะมูลฝอยสิ่งปฏิกูลและมลภาวะสิ่งแวดล้อมที่มีอย่างยั่งยืน

๕) การพัฒนาระบบการบริหารจัดการภาครัฐที่ดีและมีส่วนร่วมจากทุกภาคส่วน

๒.๘ แผนงาน

๑) แผนงานบริหารงานทั่วไป

๒) แผนงานการรักษาความสงบภายใน

๓) แผนงานการศึกษา

๔) แผนงานด้านสาธารณสุข

๕) แผนงานสังคมสงเคราะห์

๖) แผนงานเคหะและชุมชน

๗) แผนงานสร้างความเข้มแข็งของชุมชน

- ๘) แผนงานการศาสนาและวัฒนธรรมและนันทนาการ
- ๙) แผนงานการเกษตร
- ๑๐) แผนงานงบกลาง

๒.๙ ความเชื่อมโยงยุทธศาสตร์ในภาพรวม

ในการจัดทำแผนพัฒนาท้องถิ่น (พ.ศ. ๒๕๖๑ – ๒๕๖๕) ขององค์การบริหารส่วนตำบลท่ามะกา มีความสอดคล้องกับ ยุทธศาสตร์การพัฒนาขององค์กรปกครองส่วนท้องถิ่นจังหวัด ยุทธศาสตร์จังหวัด ยุทธศาสตร์การพัฒนากลุ่มจังหวัด แผนพัฒนาเศรษฐกิจและสังคมแห่งชาติ ฉบับที่ ๑๒ และ ยุทธศาสตร์ชาติ ๒๐ ปี ดังนี้

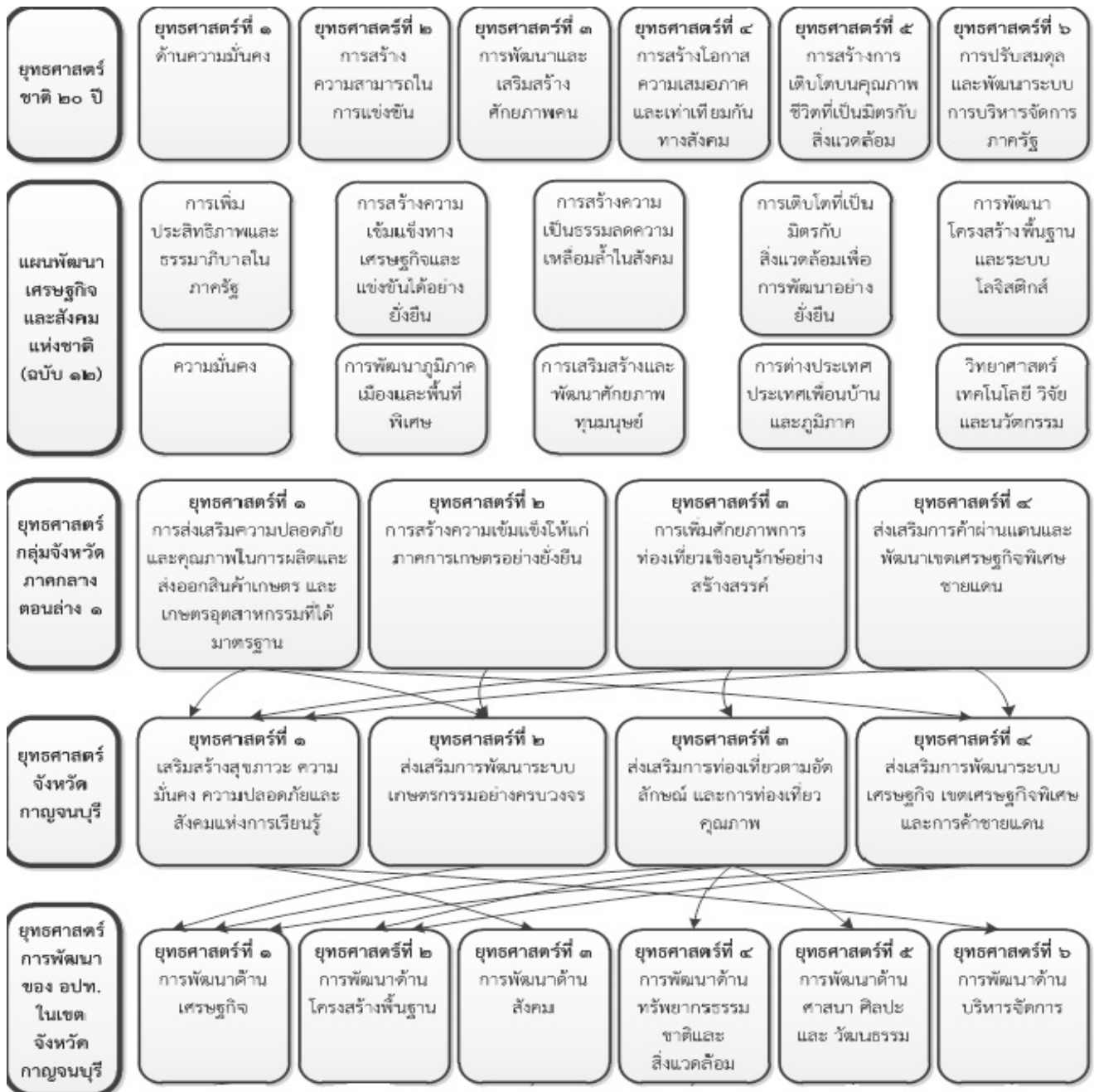



๓. การวิเคราะห์เพื่อพัฒนาท้องถิ่น

๓.๑ การวิเคราะห์กรอบการจัดทำยุทธศาสตร์ขององค์กรปกครองส่วนท้องถิ่น

การสรุปสถานการณ์พัฒนา SWOT Analysis (จุดแข็ง จุดอ่อน โอกาสและอุปสรรค)

๑) ด้านโครงสร้างพื้นฐาน

ผลการพัฒนาขององค์การบริหารส่วนตำบลในปีที่ผ่านมาได้มีการพัฒนาและช่วยแก้ปัญหาความเดือดร้อนและบรรเทาความต้องการของประชาชนในด้านโครงสร้างพื้นฐาน ด้านแหล่งน้ำได้ในระดับหนึ่ง เนื่องจากมีข้อจำกัดด้านงบประมาณประกอบกับต้องรับผิดชอบพื้นที่ครอบคลุมทั้งองค์การบริหารส่วนตำบล จึงไม่สามารถแก้ไขปัญหาดังกล่าวให้หมดไปเพราะต้องใช้งบประมาณมาก แต่ความต้องการของประชาชนมีอีกเป็นจำนวนมาก เช่น การก่อสร้าง ปรับปรุง ซ่อมแซมถนนและอื่นๆ ภายในชุมชนหมู่บ้าน การขยายเขตไฟฟ้า ระบบน้ำประปา แหล่งน้ำเพื่อการเกษตรทำให้ไม่สามารถดำเนินการได้อย่างทั่วถึงพื้นที่ตามแผนที่กำหนดไว้ จึงนำสภาพปัญหาและความต้องการที่เคยเสนอมา และดำเนินการจัดทำประชาคมเสนอปัญหาความต้องการ บรรจุเข้าแผนยุทธศาสตร์การพัฒนากององค์การบริหารส่วนตำบลเพื่อนำไปจัดทำแผนพัฒนาสามปีขององค์การบริหารส่วนตำบลแก้ไขในปีต่อไป

๒) ด้านเศรษฐกิจ

รัฐบาลแก้ไขปัญหาด้านเศรษฐกิจมาโดยตลอด แต่ก็ไม่สามารถแก้ไขปัญหาทางด้านนี้ให้หมดไปได้อเนื่องจากสภาวะเศรษฐกิจตกต่ำต่อเนื่องมาหลายปี ขาดเงินทุนหมุนเวียนในภาคอุตสาหกรรมต้องลดคนงาน ทำให้คนว่างงานเพิ่มมากขึ้น ประกอบกับเกิดปัญหาภัยแล้ง ภาคการเกษตรต้องหยุดการผลิต หรือต้องปลูกพืชทดแทนที่ใช้น้ำน้อย พืชผลทางการเกษตรตกต่ำ ไม่มีรายได้เลี้ยงดูครอบครัวได้อย่างเพียงพอ องค์การบริหารส่วนตำบลได้มีการส่งเสริมอาชีพต่างๆ ทำให้ราษฎรมีรายได้เสริมเพื่อเพิ่มรายได้ให้กับครอบครัว สนับสนุนให้ประชาชนดำเนินงานตามแนวเศรษฐกิจพอเพียง เพื่อสร้างชุมชนให้เข้มแข็งต่อไปในอนาคต

๓) ด้านสังคม

ผลกระทบทางด้านเศรษฐกิจที่ผ่านมาและการแพร่ระบาดของยาเสพติดในปัจจุบัน ทำให้คุณภาพชีวิตของประชาชนไม่ดีเท่าที่ควรขาดการป้องกัน รักษา และการดูแลสุขภาพอนามัยของตนเอง ขาดโอกาสทางการศึกษา รวมทั้งสวัสดิการและกิจกรรมนันทนาการไม่เพียงพอ องค์การบริหารส่วนตำบลจึงได้มีการส่งเสริมความรู้และป้องกันการระบาดของยาเสพติดทั้งในเชิงรุกและเชิงรับ โดยจัดโครงการเดินรณรงค์ป้องกันปัญหา

เสพติดในวันยาเสพติดโลก โครงการบำบัดฟื้นฟูผู้ติดยาเสพติด และส่งเสริมอาชีพให้แก่ผู้ที่ผ่านการบำบัดฟื้นฟู เพื่อให้มีโอกาสกลับคืนสู่สังคมเป็นพลังที่สำคัญในการพัฒนาชุมชนให้ดีขึ้นต่อไปในอนาคตได้

๔) ด้านสาธารณสุข

ปัญหาสุขภาพของประชาชนเป็นปัญหาที่สำคัญที่มีผลต่อการพัฒนาชุมชนหรือการพัฒนาประเทศซึ่งรัฐบาลก็ได้ให้ความสำคัญในการสร้างเสริมสุขภาพของประชาชนในชาติให้ทุกคนมีสุขภาพที่ดี หากไม่มีการดูแลรักษาสุขภาพของประชาชนอย่างทั่วถึงแล้วจะส่งผลทำให้เกิดปัญหาในภาพรวมของการพัฒนาในทุกด้าน ดังนั้น จึงต้องมีการเอาใจใส่ดูแลรักษาสุขภาพของประชาชนให้มีสุขภาพพลานามัยที่สมบูรณ์ ปราศจากโรคภัยไข้เจ็บ องค์การบริหารส่วนตำบลได้ให้ความสำคัญเกี่ยวกับการป้องกันโรคระบาดเช่น ไข้เลือดออก โดยการจัดให้มีการป้องกันโดยการพ่นหมอกควัน และมีการรณรงค์ให้จัดการสภาพแวดล้อมให้ปลอดจากยุงลาย เป็นต้น

๕) ด้านการศึกษา

ปัจจุบันปัญหาด้านการศึกษาเป็นปัญหาที่สำคัญที่จะต้องเร่งเสริมสร้างการเรียนรู้ให้แก่ประชาชน เพื่อเป็นการพัฒนาศักยภาพของประชาชนให้มีคุณภาพ สามารถพัฒนาตนเองให้เข้ากับการสังคมและสภาพแวดล้อมที่มีการเปลี่ยนแปลงตลอดเวลา หากไม่มีการส่งเสริมการเรียนรู้จะทำให้ประชาชนเป็นผู้ด้อยโอกาสทางสังคม มีทางเลือกในการดำเนินชีวิตน้อยลง จึงจำเป็นต้องมีการส่งเสริมการเรียนรู้ในทุกระดับ อย่างทั่วถึง

๖) ด้านสิ่งแวดล้อม

ปัจจุบันเกิดปัญหาด้านสิ่งแวดล้อมต่างๆ มากมาย รวมถึงปัญหาภัยแล้งที่ส่งผลกระทบต่อประชาชนจำนวนมากครอบคลุมทุกพื้นที่ และประชาชนยังขาดความรู้ความเข้าใจในการใช้ทรัพยากรธรรมชาติอย่างประหยัดและขาดจิตสำนึกในการบำรุงรักษาทรัพยากรธรรมชาติและสิ่งแวดล้อม ทำให้เกิดผลกระทบต่างๆ องค์การบริหารส่วนตำบลท่ามะกาได้ดำเนินโครงการขุดลอกคลองระบายน้ำ กำจัดวัชพืช ซึ่งก็แก้ไขปัญหาได้ในระดับหนึ่ง

๗) ด้านศิลปวัฒนธรรมและประเพณี

ปัจจุบันสภาพสังคมเปลี่ยนแปลงไปอย่างรวดเร็ว ความเจริญก้าวหน้าทางเทคโนโลยีต่างๆ ทำให้การดำเนินชีวิต และการรักษาขนบธรรมเนียมประเพณีต่างๆ เริ่มเลือนหายไปไม่ได้รับความสำคัญ องค์การบริหารส่วนตำบลได้ตระหนักถึงความสำคัญของปัญหาดังกล่าวจึงได้จัดให้มีโครงการต่างๆ เพื่อสร้างจิตสำนึกและส่งเสริมความสำคัญของศิลปวัฒนธรรมและประเพณี เช่น วันสงกรานต์ วันลอยกระทง เป็นต้น

๘) ด้านการเมืองและบริหาร

รัฐบาลได้กระจายอำนาจสู่ท้องถิ่น เพื่อให้ประชาชนในท้องถิ่นได้เข้าบริหารจัดการและมีส่วนร่วมในการปกครองตนเองในรูปของกระบวนการประชาคมหมู่บ้าน มีการพัฒนาบุคลากรเพื่อให้ทันกับเทคโนโลยีที่ทันสมัย โดยจัดส่งบุคลากรไปศึกษาอบรมความรู้ในด้านต่างๆ เพื่อเพิ่มประสิทธิภาพในการทำงานรวมทั้งจัดหาเครื่องมือ วัสดุอุปกรณ์ เครื่องใช้ต่างๆ ให้สามารถปฏิบัติงานได้รวดเร็วและทันสมัย มีการเผยแพร่ประชาสัมพันธ์ผลการดำเนินงานให้ประชาชนได้รับทราบตามหลักธรรมาภิบาลด้วยความโปร่งใส ตรวจสอบได้ และมีการส่งเสริมการบริหารงานท้องถิ่นโดยใช้เทคนิคระบบสารสนเทศเพื่อความรวดเร็ว ทั่วถึง และมุ่งเน้นผลสัมฤทธิ์

การวิเคราะห์ศักยภาพ

เพื่อประเมินสภาพการพัฒนาในปัจจุบัน และโอกาสในการพัฒนาในอนาคตขององค์การบริหารส่วนตำบลตะคร้ำเอน เป็นการประเมินถึงโอกาสและภาวะคุกคามหรือข้อจำกัดเป็นสถานะแวดล้อมภายนอกที่มีผลต่อการพัฒนาท้องถิ่น รวมถึงจุดแข็งและจุดอ่อนของท้องถิ่น อันเป็นสถานะแวดล้อมภายในขององค์การบริหารส่วนท้องถิ่น โดยใช้เทคนิคการ SWOT analysis เพื่อพิจารณาศักยภาพการพัฒนาขององค์การบริหารส่วนตำบลตะคร้ำเอนในภาพรวม ดังนี้

๓.๑.๑ จุดแข็ง (S = STRENGTH) เป็นการวิเคราะห์ปัจจัยภายในองค์กร ว่าปัจจัยใดเป็นข้อได้เปรียบหรือจุดเด่นขององค์กรที่ควรนำมาใช้ในการพัฒนา และดำรงไว้เพื่อเสริมความเข้มแข็งขององค์กร

- ด้านบุคลากร คุณวุฒิ และความสามารถของบุคลากรในองค์กรสามารถตอบสนองการดำเนินการตามนโยบายการบริหารงานได้
- ด้านการบริหารจัดการและความต้องการ ประชาชนมีความต้องการ ผู้นำ ผู้บริหาร สนับสนุนแนวคิด และกำหนดนโยบายการพัฒนาในด้านต่างๆ อย่างต่อเนื่อง
- มีเส้นทางสัญจรเป็นไปด้วยความสะดวก
- มีโรงงานแปรรูปสินค้าเกษตรในพื้นที่ใกล้เคียงจำนวนมาก เช่น โรงงานน้ำตาล สามารถรองรับผลผลิตจำพวกอ้อยได้จำนวนมาก
- ประชากรส่วนใหญ่มีอาชีพเกษตรกรรมผลิตทางการเกษตรที่สำคัญ ได้แก่ ข้าว อ้อย ข้าวโพดฝักอ่อน ฯลฯ
- หน่วยการศึกษาในพื้นที่ เช่น ศูนย์พัฒนาเด็กเล็ก โรงเรียน และ กศน. มีศักยภาพ และพร้อมให้ความร่วมมือในการส่งเสริมพัฒนาองค์กร
- มีโรงเรียนประถมศึกษา จำนวน ๕ แห่ง
- มีศูนย์พัฒนาเด็กเล็ก ๓ แห่ง สังกัดองค์การบริหารส่วนตำบลตะคร้ำเอน
- มีแหล่งน้ำที่สำคัญ เช่น แม่น้ำแม่กลอง บึงสนุ่นและคลองชลประทาน ซึ่งมีน้ำตลอดทั้งปี พื้นที่ที่อยู่ใกล้เคียงแหล่งน้ำดังกล่าวสามารถใช้ประโยชน์ได้ตลอดทั้งปี
- มีระบบประปาขององค์การบริหารส่วนตำบลทำให้มีน้ำใช้อุปโภคบริโภคตลอดทั้งปี
- มีสนามกีฬาเอนกประสงค์และเครื่องออกกำลังกายตามจุดต่างๆทั่วเขตองค์การบริหารส่วนตำบล
- มีเจดีย์วัดห้วยกรดที่ประดิษฐานพระบรมสารีริกธาตุสามารถพัฒนาให้เป็นแหล่งท่องเที่ยวทางวัฒนธรรม

๓.๑.๒ จุดอ่อน (W = Weakness) เป็นการวิเคราะห์ปัจจัยภายในองค์กร ว่าปัจจัยใดเป็นจุดด้อยข้อเสียเปรียบขององค์กรที่ควรปรับปรุงให้ดีขึ้นหรือจัดให้หมดไปเพื่อประโยชน์ขององค์กร

- ด้านบุคลากร จำนวนบุคลากรในองค์กรไม่เพียงพอต่อการดำเนินการตามนโยบายการบริหารงาน
- ความต้องการของประชาชนในพื้นที่มีจำนวนมาก ไม่สามารถตอบสนองได้อย่างทั่วถึง

- ประชาชนยังไม่เข้าใจบทบาทของตนเองในการพัฒนาท้องถิ่น และขาดความสนใจในเรื่องการรับผิดชอบร่วมมือกันในการบริหารจัดการ
- ประชาชนบางส่วนขาดความรับผิดชอบต่อในการดูแลรักษาสิ่งแวดล้อม เช่นมีการนำขยะในครัวเรือนไปทิ้งในพื้นที่สาธารณะหรือพื้นที่รกร้างข้างทาง ทำให้เกิดผลกระทบต่อคุณภาพชีวิตของชุมชนและสิ่งแวดล้อม
- ประชาชนไม่สามารถรวมกลุ่มกันเพื่อดำเนินการด้านเศรษฐกิจของชุมชนในรูปของกลุ่มอาชีพอย่างเข้มแข็ง
- ไม่มีตลาดสดที่ดำเนินการโดยองค์การบริหารส่วนตำบล

๓.๒ การประเมินสถานการณ์สภาพแวดล้อมภายนอกที่เกี่ยวข้อง

๓.๒.๑ โอกาส (O = Opportunity) เป็นการวิเคราะห์ปัจจัยภายนอกองค์กร ว่าปัจจัยใดที่ส่งผลดีทั้งทางตรงและทางอ้อมต่อการดำเนินงานขององค์กร และสามารถนำมาเสริมสร้างให้องค์กรเข้มแข็งได้

- ด้านบุคลากร ช้อระเบียบ กฎหมาย เปิดโอกาสให้สามารถจ้างเหมาบริการหรือแรงงานทดแทนได้ในกรณีที่ไม่เข้าช้อนกับลักษณะงานของพนักงานมีอัตราจ้างอยู่
- จังหวัดกาญจนบุรีสามารถสนับสนุนงบประมาณให้องค์การบริหารส่วนตำบลตะคร้ำเอนที่มีแผนงาน/โครงการตามแนวทางยุทธศาสตร์การพัฒนาจังหวัด
- มีเส้นทางคมนาคมสะดวกสามารถรองรับการขยายตัวของการลงทุนทางเศรษฐกิจ
- ได้รับงบประมาณการสนับสนุนจากกองทุนพัฒนาไฟฟ้า จังหวัดกาญจนบุรี เขต ๖ และ ๘ สามารถนำมาพัฒนาในด้านสุขภาพ สุขภาวะ ด้านการพัฒนาอาชีพ และด้านการศึกษา ศาสนา วัฒนธรรม และประเพณีท้องถิ่น

๓.๒.๒ อุปสรรคหรือข้อจำกัด (T = Threat) เป็นการวิเคราะห์ปัจจัยภายนอกองค์กร ว่าปัจจัยใดที่ส่งผลกระทบต่อให้เกิดความเสียหายทั้งทางตรงและทางอ้อม ซึ่งองค์กรจำเป็นต้องหลีกเลี่ยงหรือปรับสภาพให้เข้มแข็งพร้อมที่จะเผชิญปัญหาดังกล่าว

- ด้านบุคลากร การควบคุมงบประมาณค่าใช้จ่ายด้านบุคลากรตามกฎหมายทำให้ไม่สามารถจ้างบุคลากรได้ครอบคลุมการดำเนินงานตามนโยบายการบริหาร
- การพัฒนาบางด้านต้องเป็นไปตามกฎหมาย จึงไม่สามารถดำเนินการแก้ปัญหาได้ ต้องอาศัยความเสียสละของชุมชนเท่านั้น ซึ่งบางครั้งทำได้ยากมาก
- ระเบียบกฎหมายที่เกี่ยวข้อง ค่อนข้างมากทำให้การดำเนินงานไม่คล่องตัวเกิดความล่าช้าในการทำงาน ประชาชนเกิดความเบื่อหน่าย
- มีการลักลอบเผาอ้อย และมีฝุ่นจากอ้อยฟุ้งกระจายในฤดูการผลิตน้ำตาลทำให้เกิดผลกระทบต่อคุณภาพชีวิตของชุมชนและสิ่งแวดล้อม

- จำนวนนักเรียนที่เข้าศึกษาในโรงเรียนในพื้นที่ที่มีจำนวนลดน้อยลง ทำให้เกิดความเสี่ยงในการยุบเลิกสถานศึกษานั้นได้

ส่วนที่ ๓ การนำแผนพัฒนาท้องถิ่นไปสู่การปฏิบัติ

๑. ยุทธศาสตร์การพัฒนาและแผนงาน

ที่	ยุทธศาสตร์	ด้าน	แผนงาน	หน่วยงาน รับผิดชอบหลัก	หน่วยงาน สนับสนุน
๑	ยุทธศาสตร์ด้านพัฒนาเศรษฐกิจ	ด้านบริการชุมชนและสังคม	แผนงานเคหะและชุมชน	กองช่าง	องค์การบริหารส่วนตำบล
		ด้านบริการชุมชนและสังคม	แผนงานสาธารณสุข	สำนักปลัด	
		ด้านบริการชุมชนและสังคม	แผนงานสร้างความเข้มแข็งของชุมชน	สำนักปลัด	
๒	ยุทธศาสตร์ด้านพัฒนาสังคม	ด้านบริการชุมชนและสังคม	แผนงานการศึกษา	กองการศึกษา	
		ด้านบริการชุมชนและสังคม	แผนงานสาธารณสุข	สำนักปลัด	
		ด้านบริการชุมชนและสังคม	แผนงานสร้างความเข้มแข็งของชุมชน	สำนักปลัด	
		ด้านบริการชุมชนและสังคม	แผนงานการศาสนา วัฒนธรรมและ นันทนาการ	กองการศึกษา	
๓	ยุทธศาสตร์ด้านพัฒนาสิ่งแวดล้อม	ด้านบริการชุมชนและสังคม	แผนงานสร้างความเข้มแข็งของชุมชน	สำนักปลัด	
		ด้านบริการชุมชนและสังคม	แผนงานสาธารณสุข	สำนักปลัด	
๔	ยุทธศาสตร์ด้านพัฒนา ศิลปวัฒนธรรมและประเพณี	ด้านบริการชุมชนและสังคม	แผนงานการศาสนา วัฒนธรรมและ นันทนาการ	กองการศึกษา	
		ด้านบริการชุมชนและสังคม	แผนงานการศึกษา	กองการศึกษา	
๕	ยุทธศาสตร์ด้านพัฒนาการศึกษา	ด้านบริการชุมชนและสังคม	แผนงานการศึกษา	กองการศึกษา	
		ด้านบริการชุมชนและสังคม	แผนงานการศาสนา วัฒนธรรมและ นันทนาการ	กองการศึกษา	
๖	ยุทธศาสตร์ด้านพัฒนาสาธารณสุข	ด้านบริการชุมชนและสังคม	แผนงานสาธารณสุข	สำนักปลัด	
๗	ยุทธศาสตร์ด้านพัฒนาคมนาคม	ด้านบริการชุมชนและสังคม	แผนงานเคหะและชุมชน	กองช่าง	
๘	ยุทธศาสตร์ด้านพัฒนาองค์กรและการบริหาร	ด้านการบริหารงานทั่วไป	แผนงานบริหารงานทั่วไป	สำนักปลัด	
		ด้านการบริหารงานทั่วไป	แผนงานบริหารงานทั่วไป	กองคลัง	
รวม	๘ ยุทธศาสตร์	๒ ด้าน	๙ แผนงาน	๔ สำนัก/กอง	

บัญชีสรุปโครงการพัฒนา
แผนพัฒนาท้องถิ่น (พ.ศ.๒๕๖๑-๒๕๖๕)

องค์การบริหารส่วนตำบลตะคร้อเอน อำเภอท่ามะกา จังหวัดกาญจนบุรี

แบบ ผ.๐๑

ยุทธศาสตร์	ปี ๒๕๖๑		ปี ๒๕๖๒		ปี ๒๕๖๓		ปี ๒๕๖๔		ปี ๒๕๖๕		รวม ๕ ปี	
	จำนวนโครงการ	งบประมาณ (บาท)	จำนวนโครงการ	งบประมาณ (บาท)	จำนวนโครงการ	งบประมาณ (บาท)	จำนวนโครงการ	งบประมาณ (บาท)	จำนวนโครงการ	งบประมาณ (บาท)	จำนวนโครงการ	งบประมาณ (บาท)
๑) การพัฒนาด้านเศรษฐกิจ ๑.๑ แผนงานการพาณิชย์	๑๑	๑,๗๐๔,๕๐๐	๑๒	๖๐๐,๐๐๐.๐๐	๒๑	๒,๓๘๐,๐๐๐.๐๐	๑๔	๒,๒๔๐,๐๐๐	๘	๑,๓๗๖,๐๐๐.๐๐	๖๖	๘,๒๙๔,๕๐๐.๐๐
รวม	๑๑	๑,๗๐๔,๕๐๐	๑๒	๖๐๐,๐๐๐.๐๐	๒๑	๒,๓๘๐,๐๐๐.๐๐	๑๔	๒,๒๔๐,๐๐๐.๐๐	๘	๑,๓๗๖,๐๐๐.๐๐	๖๖	๘,๒๙๔,๕๐๐.๐๐
๒) การพัฒนาด้านสังคม ๒.๑ แผนงานการรักษาความสงบภายใน ๒.๒ แผนงานสังคมสงเคราะห์	๙	๗๔๐,๐๐๐	๙	๗๔๐,๐๐๐	๙	๗๔๐,๐๐๐	๑๐	๑,๒๔๐,๐๐๐	๑๐	๑,๒๔๐,๐๐๐	๔๗	๔,๗๐๐,๐๐๐
	๑๓	๗๕๐,๐๐๐	๑๕	๑,๓๔๐,๐๐๐	๑๕	๘๔๕,๐๐๐	๑๕	๘๔๕,๐๐๐	๑๕	๘๔๕,๐๐๐	๗๓	๔,๖๒๕,๐๐๐
รวม	๒๒	๑,๔๙๐,๐๐๐	๒๔	๒,๐๘๐,๐๐๐	๒๔	๑,๕๘๕,๐๐๐	๒๕	๒,๐๘๕,๐๐๐	๒๕	๒,๐๘๕,๐๐๐	๑๒๐	๙,๓๒๕,๐๐๐
๓) การพัฒนาด้านสิ่งแวดล้อม ๓.๑ แผนงานด้านการเกษตร	๕	๔๕๐,๐๐๐	๕	๔๕๐,๐๐๐	๗	๖๕๐,๐๐๐	๕	๔๕๐,๐๐๐	๕	๔๕๐,๐๐๐	๒๗	๒,๔๕๐,๐๐๐
รวม	๕	๔๕๐,๐๐๐	๕	๔๕๐,๐๐๐	๗	๖๕๐,๐๐๐	๕	๔๕๐,๐๐๐	๕	๔๕๐,๐๐๐	๒๗	๒,๔๕๐,๐๐๐
๔) การพัฒนาด้านศิลปวัฒนธรรมและประเพณี ๔.๑ แผนงานการศึกษาวัฒนธรรมและนันทนาการ	๒๗	๒,๐๔๐,๐๐๐	๒๗	๒,๐๔๐,๐๐๐	๓๗	๖,๙๙๙,๐๐๐	๒๗	๒,๐๔๐,๐๐๐	๒๗	๒,๐๔๐,๐๐๐	๑๔๑	๑๔,๕๕๙,๐๐๐
รวม	๒๗	๒,๐๔๐,๐๐๐	๒๗	๒,๐๔๐,๐๐๐	๓๗	๖,๙๙๙,๐๐๐	๒๗	๒,๐๔๐,๐๐๐	๒๗	๒,๐๔๐,๐๐๐	๑๔๑	๑๔,๕๕๙,๐๐๐

บัญชีสรุปโครงการพัฒนา
แผนพัฒนาท้องถิ่น (พ.ศ.๒๕๖๑-๒๕๖๕)

องค์การบริหารส่วนตำบลตะครี้นาเอน อำเภอท่ามะกา จังหวัดกาญจนบุรี

แบบ ผ.๐๑

ยุทธศาสตร์	ปี ๒๕๖๑		ปี ๒๕๖๒		ปี ๒๕๖๓		ปี ๒๕๖๔		ปี ๒๕๖๕		รวม ๕ ปี	
	จำนวนโครงการ	งบประมาณ (บาท)	จำนวนโครงการ	งบประมาณ (บาท)	จำนวนโครงการ	งบประมาณ (บาท)	จำนวนโครงการ	งบประมาณ (บาท)	จำนวนโครงการ	งบประมาณ (บาท)	จำนวนโครงการ	งบประมาณ (บาท)
๕) การพัฒนาด้านการศึกษา												
๕.๑ แผนงานการศึกษา	๖	๗๔๐,๐๐๐	๖	๗๔๐,๐๐๐	๖	๗๔๐,๐๐๐	๖	๗๔๐,๐๐๐	๖	๗๔๐,๐๐๐	๓๔	๔,๓๐๐,๐๐๐
รวม	๖	๗๔๐,๐๐๐	๖	๗๔๐,๐๐๐	๖	๗๔๐,๐๐๐	๖	๗๔๐,๐๐๐	๖	๗๔๐,๐๐๐	๓๔	๔,๓๐๐,๐๐๐
๖) การพัฒนาด้านสาธารณสุข												
๖.๑ แผนงานสาธารณสุข	๖	๕๓๕,๐๐๐	๖	๕๓๕,๐๐๐	๙	๓,๓๔๕,๐๐๐	๙	๒,๖๔๕,๐๐๐	๙	๓,๓๔๕,๐๐๐	๓๙	๑๐,๔๐๕,๐๐๐
รวม	๖	๕๓๕,๐๐๐	๖	๕๓๕,๐๐๐	๙	๓,๓๔๕,๐๐๐	๙	๒,๖๔๕,๐๐๐	๙	๓,๓๔๕,๐๐๐	๓๙	๑๐,๔๐๕,๐๐๐
๗) การพัฒนาด้านคมนาคม												
๗.๑ แผนงานการ อุตสาหกรรมและการโยธา	๑๗	๔,๒๘๗,๐๐๐	๒๑	๕,๗๙๓,๐๐๐	๒๐	๗,๑๒๙,๙๐๐	๓๑	๑๓,๖๖๒,๗๐๐	๒๔	๙,๔๖๓,๕๐๐	๑๑๒	๓๙,๙๕๖,๑๐๐
๗.๒ แผนงานเคหะและ ชุมชน	๒	๗๐๐,๐๐๐	๒	๗๐๐,๐๐๐	๙	๒,๘๐๐,๐๐๐	๙	๒,๘๐๐,๐๐๐	๙	๒,๘๐๐,๐๐๐	๓๑	๙,๒๐๐,๐๐๐
รวม	๑๙	๔,๙๘๗,๐๐๐	๒๓	๖,๔๙๓,๐๐๐	๒๙	๙,๙๒๙,๙๐๐	๔๐	๑๖,๔๖๒,๗๐๐	๓๓	๑๒,๒๖๓,๕๐๐	๑๔๓	๔๙,๑๕๖,๑๐๐
๘) การพัฒนาด้านองค์กรและ การบริหาร												
๘.๑ แผนงานบริหารงาน ทั่วไป	๑๖	๑๐๗๐๐๐๐	๑๖	๑๐๗๐๐๐๐	๑๘	๑๓๐๐๐๐๐	๒๐	๖๑๐๐๐๐๐	๑๗	๑๑๐๐๐๐๐	๘๗	๑๐๖๔๐๐๐๐
๘.๒ แผนงานงบบกกลาง	๙	๒๓๙๔๒๔๖๘	๙	๒๓๙๔๒๔๖๘	๙	๒๔๓๓๘๘๖๘	๒๙	๓๐๔๓๘๘๖๘	๒๖	๒๕๔๓๘๘๖๘	๑๓๒	๑๓๑๕๔๑๕๔๐
รวม	๒๕	๒๕,๐๑๒,๔๖๘	๒๕	๒๕,๐๑๒,๔๖๘	๒๗	๒๕,๖๓๘,๘๖๘	๒๙	๓๐,๔๓๘,๘๖๘	๒๖	๒๕,๔๓๘,๘๖๘	๑๓๒	๑๓๑,๕๔๑,๕๔๐
รวมทั้งสิ้น	-	-	-	-	-	-	-	-	-	-	-	-

รายละเอียดโครงการพัฒนา
แผนพัฒนาท้องถิ่น (พ.ศ.๒๕๖๑ - ๒๕๖๕)
องค์การบริหารส่วนตำบลตะคร้อเอน อำเภอท่ามะกา จังหวัดกาญจนบุรี

ก. ยุทธศาสตร์จังหวัดที่ ๒ ส่งเสริมและพัฒนาการค้าการลงทุนสู่สากล

(แบบ ผ.๐๒)

ข. ยุทธศาสตร์การพัฒนาขององค์กรปกครองส่วนท้องถิ่นที่ ๑ ด้านพัฒนาเศรษฐกิจ

ยุทธศาสตร์ด้านพัฒนาเศรษฐกิจ

แผนงานการพาณิชย์

ที่	โครงการ	วัตถุประสงค์	เป้าหมาย (ผลผลิตของ โครงการ)	งบประมาณและที่ผ่านมา					ตัวชี้วัด (KPI)	ผลที่คาดว่าจะได้รับ	หน่วยงานที่ รับผิดชอบหลัก
				๒๕๖๑ (บาท)	๒๕๖๒ (บาท)	๒๕๖๓ (บาท)	๒๕๖๔ (บาท)	๒๕๖๕ (บาท)			
๑	โครงการติดตั้งมิเตอร์ไฟฟ้าขนาด ๓ เฟส ๓๘๐ โวลต์ ลูกที่ ๒ หมู่ที่ ๙	เพื่อติดตั้งมิเตอร์ไฟฟ้าให้กับหมู่บ้านและแก้ไขปัญหาให้กับประชาชน	เพื่อติดตั้งมิเตอร์ไฟฟ้าขนาด ๓ เฟส ๓๘๐ โวลต์	๕๐,๐๐๐	-	-	-	-	ร้อยละของประชาชนที่มีคุณภาพชีวิตที่ดีขึ้น	ประชาชนมีความปลอดภัยในชีวิตและทรัพย์สินเพิ่มขึ้น	สำนักปลัด
๒	โครงการขยายแนวเขตท่อประปา สายบ้านนายยม เหมือนมี - สำนักงานขนส่งอำเภอท่ามะกา หมู่ที่ ๙	เพื่อให้ระบบประปาในตำบลตะคร้อเอนมีความสมบูรณ์มากขึ้น	ขยายแนวเขตท่อประปา โดยวางท่อพีวีซีขนาด ๓ นิ้ว ชั้น ๘.๕ จำนวน ๒๐๐ ท่อน	๘๐,๐๐๐	-	-	-	-	ร้อยละของประชาชนที่มีคุณภาพชีวิตที่ดีขึ้น	เกษตรกรที่ใช้ระบบชลประทานในพื้นที่มีรายได้จากผลผลิตมากขึ้น	สำนักปลัด
๓	โครงการขยายแนวเขตท่อประปา สายคาร์แคร์ โค้งรางกระต่าย - บ้านนายสมคม ประสงค์ไทย หมู่ที่ ๙	เพื่อให้ระบบประปาในตำบลตะคร้อเอนมีความสมบูรณ์มากขึ้น	ขยายแนวเขตท่อประปา โดยวางท่อพีวีซีขนาด ๓ นิ้ว ชั้น ๘.๕ จำนวน ๔๑๐ ท่อน และท่อพีวีซีขนาด ๒ นิ้ว ชั้น ๘.๕ จำนวน ๑๕ ท่อน	๒๖๔,๕๐๐	-	-	-	-	ร้อยละของประชาชนที่มีคุณภาพชีวิตที่ดีขึ้น	เกษตรกรที่ใช้ระบบชลประทานในพื้นที่มีรายได้จากผลผลิตมากขึ้น	สำนักปลัด

รายละเอียดโครงการพัฒนา
แผนพัฒนาท้องถิ่น (พ.ศ.๒๕๖๑ - ๒๕๖๕)
องค์การบริหารส่วนตำบลตะคร้ำเอน อำเภอท่ามะกา จังหวัดกาญจนบุรี

ก. ยุทธศาสตร์จังหวัดที่ ๒ ส่งเสริมและพัฒนาการค้าการลงทุนสู่สากล

(แบบ ผ.๐๒)

ข. ยุทธศาสตร์การพัฒนาขององค์กรปกครองส่วนท้องถิ่นที่ ๑ ด้านพัฒนาเศรษฐกิจ

ยุทธศาสตร์ด้านพัฒนาเศรษฐกิจ

แผนงานการพาณิชย์

ที่	โครงการ	วัตถุประสงค์	เป้าหมาย (ผลผลิตของ โครงการ)	งบประมาณและที่ผ่านมา					ตัวชี้วัด (KPI)	ผลที่คาดว่าจะได้รับ	หน่วยงานที่ รับผิดชอบหลัก
				๒๕๖๑ (บาท)	๒๕๖๒ (บาท)	๒๕๖๓ (บาท)	๒๕๖๔ (บาท)	๒๕๖๕ (บาท)			
๔	โครงการเจาะน้ำบาดาล ลูกที่ ๒ หมู่ที่ ๔	เพื่อให้ระบบประปา ในตำบลตะคร้ำเอนมี ความสมบูรณ์มากขึ้น	เจาะบ่อบาดาล ขนาด ๔ นิ้ว ท่อพีวีซีหนา ๑๓.๕ มม. ความลึก ไม่น้อยกว่า ๖๐ เมตร หรือจนกว่าจะได้น้ำ ใช้ในเกณฑ์ดี	๑๓๐,๐๐๐	-	-	-	-	ร้อยละของ ประชาชนที่มี คุณภาพชีวิตที่ดีขึ้น	เกษตรกรที่ใช้ ระบบชลประทาน ในพื้นที่มีรายได้ จากผลผลิตมากขึ้น	สำนักปลัด
๕	โครงการเจาะน้ำบาดาล หมู่ที่ ๑๐	เพื่อให้ระบบประปา ในตำบลตะคร้ำเอนมี ความสมบูรณ์มากขึ้น	เจาะบ่อบาดาล ขนาด ๔ นิ้ว ท่อพีวีซีหนา ๑๓.๕ มม. ความลึก ไม่น้อยกว่า ๖๐ เมตร หรือจนกว่าจะได้น้ำ ใช้ในเกณฑ์ดี	๑๓๐,๐๐๐	-	-	-	-	ร้อยละของ ประชาชนที่มี คุณภาพชีวิตที่ดีขึ้น	เกษตรกรที่ใช้ ระบบชลประทาน ในพื้นที่มีรายได้ จากผลผลิตมากขึ้น	สำนักปลัด

รายละเอียดโครงการพัฒนา
แผนพัฒนาท้องถิ่น (พ.ศ.๒๕๖๑ - ๒๕๖๕)
องค์การบริหารส่วนตำบลตะคร้ำเอน อำเภอท่ามะกา จังหวัดกาญจนบุรี

ก. ยุทธศาสตร์จังหวัดที่ ๒ ส่งเสริมและพัฒนาการค้าการลงทุนสู่สากล

(แบบ ผ.๐๒)

ข. ยุทธศาสตร์การพัฒนาขององค์กรปกครองส่วนท้องถิ่นที่ ๑ ด้านพัฒนาเศรษฐกิจ

ยุทธศาสตร์ด้านพัฒนาเศรษฐกิจ

แผนงานการพาณิชย์

ที่	โครงการ	วัตถุประสงค์	เป้าหมาย (ผลผลิตของ โครงการ)	งบประมาณและที่ผ่านมา					ตัวชี้วัด (KPI)	ผลที่คาดว่าจะได้รับ	หน่วยงานที่ รับผิดชอบหลัก
				๒๕๖๑ (บาท)	๒๕๖๒ (บาท)	๒๕๖๓ (บาท)	๒๕๖๔ (บาท)	๒๕๖๕ (บาท)			
๖	โครงการเจาะน้ำบาดาล หมู่ที่ ๑๓	เพื่อให้ระบบประปาในตำบลตะคร้ำเอนมีความสมบูรณ์มากขึ้น	เจาะบ่อบาดาล ขนาด ๔ นิ้ว ท่อพีวีซีหนา ๑๓.๕ มม. ความลึกไม่น้อยกว่า ๖๐ เมตร หรือจนกว่าจะได้น้ำใช้ในเกณฑ์ดี	๑๓๐,๐๐๐	-	-	-	-	ร้อยละของประชาชนที่มีคุณภาพชีวิตที่ดีขึ้น	เกษตรกรที่ใช้ระบบชลประทานในพื้นที่ที่มีรายได้จากผลผลิตมากขึ้น	สำนักปลัด
๗	โครงการเจาะน้ำบาดาล ลูกที่ ๒ หมู่ที่ ๑๓	เพื่อให้ระบบประปาในตำบลตะคร้ำเอนมีความสมบูรณ์มากขึ้น	เจาะบ่อบาดาล ขนาด ๔ นิ้ว ท่อพีวีซีหนา ๑๓.๕ มม. ความลึกไม่น้อยกว่า ๖๐ เมตร หรือจนกว่าจะได้น้ำใช้ในเกณฑ์ดี	๑๓๐,๐๐๐	-	-	-	-	ร้อยละของประชาชนที่มีคุณภาพชีวิตที่ดีขึ้น	เกษตรกรที่ใช้ระบบชลประทานในพื้นที่ที่มีรายได้จากผลผลิตมากขึ้น	สำนักปลัด

รายละเอียดโครงการพัฒนา
แผนพัฒนาท้องถิ่น (พ.ศ.๒๕๖๑ - ๒๕๖๕)
องค์การบริหารส่วนตำบลตะคร้อเอน อำเภอท่ามะกา จังหวัดกาญจนบุรี

ก. ยุทธศาสตร์จังหวัดที่ ๒ ส่งเสริมและพัฒนาการค้าการลงทุนสู่สากล

(แบบ ผ.๐๒)

ข. ยุทธศาสตร์การพัฒนาขององค์กรปกครองส่วนท้องถิ่นที่ ๑ ด้านพัฒนาเศรษฐกิจ

ยุทธศาสตร์ด้านพัฒนาเศรษฐกิจ

แผนงานการพาณิชย์

ที่	โครงการ	วัตถุประสงค์	เป้าหมาย (ผลผลิตของ โครงการ)	งบประมาณและที่ผ่านมา					ตัวชี้วัด (KPI)	ผลที่คาดว่าจะได้รับ	หน่วยงานที่ รับผิดชอบหลัก
				๒๕๖๑ (บาท)	๒๕๖๒ (บาท)	๒๕๖๓ (บาท)	๒๕๖๔ (บาท)	๒๕๖๕ (บาท)			
๘	โครงการเจาะน้ำบาดาล ลูกที่ ๓ หมู่ที่ ๑๓	เพื่อให้ระบบประปา ในตำบลตะคร้อเอนมี ความสมบูรณ์มากขึ้น	เจาะบ่อบาดาล ขนาด ๔ นิ้ว ท่อพีวีซีหนา ๑๓.๕ มม. ความลึก ไม่น้อยกว่า ๖๐ เมตร หรือจนกว่าจะได้น้ำ ใช้ในเกณฑ์ดี	๑๓๐,๐๐๐	-	-	-	-	ร้อยละของ ประชาชนที่มี คุณภาพชีวิตที่ดีขึ้น	เกษตรกรที่ใช้ ระบบชลประทาน ในพื้นที่มีรายได้ จากผลผลิตมากขึ้น	สำนักปลัด
๙	โครงการเจาะน้ำบาดาล หมู่ที่ ๑๕	เพื่อให้ระบบประปา ในตำบลตะคร้อเอนมี ความสมบูรณ์มากขึ้น	เจาะบ่อบาดาล ขนาด ๔ นิ้ว ท่อพีวีซีหนา ๑๓.๕ มม. ความลึก ไม่น้อยกว่า ๖๐ เมตร หรือจนกว่าจะได้น้ำ ใช้ในเกณฑ์ดี	๑๓๐,๐๐๐	-	-	-	-	ร้อยละของ ประชาชนที่มี คุณภาพชีวิตที่ดีขึ้น	เกษตรกรที่ใช้ ระบบชลประทาน ในพื้นที่มีรายได้ จากผลผลิตมากขึ้น	สำนักปลัด
๑๐	โครงการปรับปรุงระบบ ประปาหมู่บ้าน หมู่ที่ ๔	เพื่อปรับปรุงระบบ ประปาหมู่บ้าน	ปรับปรุงระบบ ประปาหมู่บ้าน	๓๙๐,๐๐๐	-	-	-	-	ร้อยละของ ประชาชนที่มี คุณภาพชีวิตที่ดีขึ้น	ประชาชนมี คุณภาพชีวิตที่ดีขึ้น	สำนักปลัด

รายละเอียดโครงการพัฒนา
แผนพัฒนาท้องถิ่น (พ.ศ.๒๕๖๑ - ๒๕๖๕)
องค์การบริหารส่วนตำบลตะคร้ำเอน อำเภอท่ามะกา จังหวัดกาญจนบุรี

ก. ยุทธศาสตร์จังหวัดที่ ๒ ส่งเสริมและพัฒนาการค้าการลงทุนสู่สากล

(แบบ ผ.๐๒)

ข. ยุทธศาสตร์การพัฒนาขององค์กรปกครองส่วนท้องถิ่นที่ ๑ ด้านพัฒนาเศรษฐกิจ

ยุทธศาสตร์ด้านพัฒนาเศรษฐกิจ

แผนงานการพาณิชย์

ที่	โครงการ	วัตถุประสงค์	เป้าหมาย (ผลผลิตของ โครงการ)	งบประมาณและที่ผ่านมา					ตัวชี้วัด (KPI)	ผลที่คาดว่าจะได้รับ	หน่วยงานที่ รับผิดชอบหลัก
				๒๕๖๑ (บาท)	๒๕๖๒ (บาท)	๒๕๖๓ (บาท)	๒๕๖๔ (บาท)	๒๕๖๕ (บาท)			
๑๑	โครงการติดตั้งกรอง น้ำแบบกรองเร็วระบบ ประปาหมู่บ้าน ลูกที่ ๒ หมู่ที่ ๘	เพื่อให้ระบบประปา ในตำบลตะคร้ำเอนมี ความสมบูรณ์มากขึ้น	ติดตั้งกรองน้ำแบบ กรองเร็วบรรจุสาร กรองน้ำพร้อมฐาน คอนกรีต	๑๔๐,๐๐๐	-	-	-	-	ร้อยละของ ประชาชนที่มี คุณภาพชีวิตที่ดีขึ้น	ประชาชนมีน้ำที่มี คุณภาพใช้สำหรับ การบริโภค	สำนักปลัด
๑๒	โครงการติดตั้งลูกกรง ครอบเครื่องกรองน้ำ สแตนเลสแบบเปิด ด้านหน้าและด้านบน หมู่ที่ ๗	เพื่อติดตั้งลูกกรง ครอบเครื่องกรองน้ำ สแตนเลสแบบเปิด ด้านหน้าและด้านบน	ติดตั้งลูกกรงครอบ เครื่องกรองน้ำสแตน เลสแบบเปิดด้านหน้า และด้านบน	-	๕๐,๐๐๐	-	-	-	ร้อยละของ ประชาชนที่มี คุณภาพชีวิตที่ดีขึ้น	ประชาชนมี คุณภาพชีวิตที่ดีขึ้น	สำนักปลัด
๑๓	โครงการติดตั้งลูกกรง ครอบเครื่องกรองน้ำ สแตนเลสแบบเปิด ด้านหน้าและด้านบน แห่งที่ ๒ หมู่ที่ ๘	เพื่อติดตั้งลูกกรง ครอบเครื่องกรองน้ำ สแตนเลสแบบเปิด ด้านหน้าและด้านบน	ติดตั้งลูกกรงครอบ เครื่องกรองน้ำสแตน เลสแบบเปิดด้านหน้า และด้านบน	-	๕๐,๐๐๐	-	-	-	ร้อยละของ ประชาชนที่มี คุณภาพชีวิตที่ดีขึ้น	ประชาชนมี คุณภาพชีวิตที่ดีขึ้น	สำนักปลัด

รายละเอียดโครงการพัฒนา
แผนพัฒนาท้องถิ่น (พ.ศ.๒๕๖๑ - ๒๕๖๕)
องค์การบริหารส่วนตำบลตะคร้อเอน อำเภอท่ามะกา จังหวัดกาญจนบุรี

ก. ยุทธศาสตร์จังหวัดที่ ๒ ส่งเสริมและพัฒนาการค้าการลงทุนสู่สากล

(แบบ ผ.๐๒)

ข. ยุทธศาสตร์การพัฒนาขององค์กรปกครองส่วนท้องถิ่นที่ ๑ ด้านพัฒนาเศรษฐกิจ

ยุทธศาสตร์ด้านพัฒนาเศรษฐกิจ

แผนงานการพาณิชย์

ที่	โครงการ	วัตถุประสงค์	เป้าหมาย (ผลผลิตของ โครงการ)	งบประมาณและที่ผ่านมา					ตัวชี้วัด (KPI)	ผลที่คาดว่าจะได้รับ	หน่วยงานที่ รับผิดชอบหลัก
				๒๕๖๑ (บาท)	๒๕๖๒ (บาท)	๒๕๖๓ (บาท)	๒๕๖๔ (บาท)	๒๕๖๕ (บาท)			
๑๔	โครงการติดตั้งลูกกรง ครอบเครื่องกรองน้ำ สแตนเลสแบบเปิด ด้านหน้าและด้านบน แห่งที่ ๔ หมู่ที่ ๙	เพื่อติดตั้งลูกกรง ครอบเครื่องกรองน้ำ สแตนเลสแบบเปิด ด้านหน้าและด้านบน	ติดตั้งลูกกรงครอบ เครื่องกรองน้ำสแตน เลสแบบเปิดด้านหน้า และด้านบน	-	๕๐,๐๐๐	-	-	-	- ร้อยละของ ประชาชนที่มี คุณภาพชีวิตที่ดีขึ้น	ประชาชนมี คุณภาพชีวิตที่ดีขึ้น	สำนักปลัด
๑๕	โครงการติดตั้งลูกกรง ครอบเครื่องกรองน้ำ สแตนเลสแบบเปิด ด้านหน้าและด้านบน แห่งที่ ๑ หมู่ที่ ๑๐	เพื่อติดตั้งลูกกรง ครอบเครื่องกรองน้ำ สแตนเลสแบบเปิด ด้านหน้าและด้านบน	ติดตั้งลูกกรงครอบ เครื่องกรองน้ำสแตน เลสแบบเปิดด้านหน้า และด้านบน	-	๕๐,๐๐๐	-	-	-	- ร้อยละของ ประชาชนที่มี คุณภาพชีวิตที่ดีขึ้น	ประชาชนมี คุณภาพชีวิตที่ดีขึ้น	สำนักปลัด
๑๖	โครงการติดตั้งลูกกรง ครอบเครื่องกรองน้ำ สแตนเลสแบบเปิด ด้านหน้าและด้านบน แห่งที่ ๒ หมู่ที่ ๑๐	เพื่อติดตั้งลูกกรง ครอบเครื่องกรองน้ำ สแตนเลสแบบเปิด ด้านหน้าและด้านบน	ติดตั้งลูกกรงครอบ เครื่องกรองน้ำสแตน เลสแบบเปิดด้านหน้า และด้านบน	-	๕๐,๐๐๐	-	-	-	- ร้อยละของ ประชาชนที่มี คุณภาพชีวิตที่ดีขึ้น	ประชาชนมี คุณภาพชีวิตที่ดีขึ้น	สำนักปลัด

รายละเอียดโครงการพัฒนา
แผนพัฒนาท้องถิ่น (พ.ศ.๒๕๖๑ - ๒๕๖๕)
องค์การบริหารส่วนตำบลตะคร้อเอน อำเภอท่ามะกา จังหวัดกาญจนบุรี

ก. ยุทธศาสตร์จังหวัดที่ ๒ ส่งเสริมและพัฒนาการค้าการลงทุนสู่สากล

(แบบ ผ.๐๒)

ข. ยุทธศาสตร์การพัฒนาขององค์กรปกครองส่วนท้องถิ่นที่ ๑ ด้านพัฒนาเศรษฐกิจ

ยุทธศาสตร์ด้านพัฒนาเศรษฐกิจ

แผนงานการพาณิชย์

ที่	โครงการ	วัตถุประสงค์	เป้าหมาย (ผลผลิตของ โครงการ)	งบประมาณและที่ผ่านมา					ตัวชี้วัด (KPI)	ผลที่คาดว่าจะได้รับ	หน่วยงานที่ รับผิดชอบหลัก
				๒๕๖๑ (บาท)	๒๕๖๒ (บาท)	๒๕๖๓ (บาท)	๒๕๖๔ (บาท)	๒๕๖๕ (บาท)			
๑๗	โครงการติดตั้งลูกกรง ครอบเครื่องกรองน้ำ สแตนเลสแบบเปิด ด้านหน้าและด้านบน แห่งที่ ๒ หมู่ที่ ๑๓	เพื่อติดตั้งลูกกรง ครอบเครื่องกรองน้ำ สแตนเลสแบบเปิด ด้านหน้าและด้านบน	ติดตั้งลูกกรงครอบ เครื่องกรองน้ำสแตน เลสแบบเปิดด้านหน้า และด้านบน	-	๕๐,๐๐๐	-	-	-	- ร้อยละของ ประชาชนที่มี คุณภาพชีวิตที่ดีขึ้น	ประชาชนมี คุณภาพชีวิตที่ดีขึ้น	สำนักปลัด
๑๘	โครงการปรับปรุงอาคาร และห้องบรรจุ น้ำประปา ระบบผลิต น้ำประปา แห่งที่ ๒ หมู่ ที่ ๕	เพื่อปรับปรุงอาคาร และห้องบรรจุ น้ำประปา ระบบ ผลิตน้ำประปา	ปรับปรุงอาคารและ ห้องบรรจุน้ำประปา ระบบผลิตน้ำประปา	-	๕๐,๐๐๐	-	-	-	- ร้อยละของ ประชาชนที่มี คุณภาพชีวิตที่ดีขึ้น	ประชาชนมี คุณภาพชีวิตที่ดีขึ้น	สำนักปลัด
๑๙	โครงการปรับปรุงอาคาร และห้องบรรจุ น้ำประปา ระบบผลิต น้ำประปา แห่งที่ ๑ หมู่ ที่ ๙	เพื่อปรับปรุงอาคาร และห้องบรรจุ น้ำประปา ระบบ ผลิตน้ำประปา	ปรับปรุงอาคารและ ห้องบรรจุน้ำประปา ระบบผลิตน้ำประปา	-	๕๐,๐๐๐	-	-	-	- ร้อยละของ ประชาชนที่มี คุณภาพชีวิตที่ดีขึ้น	ประชาชนมี คุณภาพชีวิตที่ดีขึ้น	สำนักปลัด

รายละเอียดโครงการพัฒนา
แผนพัฒนาท้องถิ่น (พ.ศ.๒๕๖๑ - ๒๕๖๕)
องค์การบริหารส่วนตำบลตะคร้อเอน อำเภอท่ามะกา จังหวัดกาญจนบุรี

ก. ยุทธศาสตร์จังหวัดที่ ๒ ส่งเสริมและพัฒนาการค้าการลงทุนสู่สากล

(แบบ ผ.๐๒)

ข. ยุทธศาสตร์การพัฒนาขององค์รปกครองส่วนท้องถิ่นที่ ๑ ด้านพัฒนาเศรษฐกิจ

ยุทธศาสตร์ด้านพัฒนาเศรษฐกิจ

แผนงานการพาณิชย์

ที่	โครงการ	วัตถุประสงค์	เป้าหมาย (ผลผลิตของ โครงการ)	งบประมาณและที่ผ่านมา					ตัวชี้วัด (KPI)	ผลที่คาดว่าจะได้รับ	หน่วยงานที่ รับผิดชอบหลัก
				๒๕๖๑ (บาท)	๒๕๖๒ (บาท)	๒๕๖๓ (บาท)	๒๕๖๔ (บาท)	๒๕๖๕ (บาท)			
๒๐	โครงการปรับปรุงอาคาร และห้องบรรจุ น้ำประปา ระบบผลิต น้ำประปา แห่งที่ ๔ หมู่ ที่ ๙	เพื่อปรับปรุงอาคาร และห้องบรรจุ น้ำประปา ระบบ ผลิตน้ำประปา	ปรับปรุงอาคารและ ห้องบรรจุน้ำประปา ระบบผลิตน้ำประปา	-	๕๐,๐๐๐	-	-	-	- ร้อยละของ ประชาชนที่มี คุณภาพชีวิตที่ดีขึ้น	ประชาชนมี คุณภาพชีวิตที่ดีขึ้น	สำนักปลัด
๒๑	โครงการปรับปรุงอาคาร และห้องบรรจุ น้ำประปา ระบบผลิต น้ำประปา แห่งที่ ๑ หมู่ ที่ ๑๓	เพื่อปรับปรุงอาคาร และห้องบรรจุ น้ำประปา ระบบ ผลิตน้ำประปา	ปรับปรุงอาคารและ ห้องบรรจุน้ำประปา ระบบผลิตน้ำประปา	-	๕๐,๐๐๐	-	-	-	- ร้อยละของ ประชาชนที่มี คุณภาพชีวิตที่ดีขึ้น	ประชาชนมี คุณภาพชีวิตที่ดีขึ้น	สำนักปลัด
๒๒	โครงการปรับปรุงอาคาร และห้องบรรจุ น้ำประปา ระบบผลิต น้ำประปา หมู่ที่ ๑๕	เพื่อปรับปรุงอาคาร และห้องบรรจุ น้ำประปา ระบบ ผลิตน้ำประปา	ปรับปรุงอาคารและ ห้องบรรจุน้ำประปา ระบบผลิตน้ำประปา	-	๕๐,๐๐๐	-	-	-	- ร้อยละของ ประชาชนที่มี คุณภาพชีวิตที่ดีขึ้น	ประชาชนมี คุณภาพชีวิตที่ดีขึ้น	สำนักปลัด
๒๓	โครงการปรับปรุงอาคาร และห้องบรรจุ น้ำประปา ระบบผลิต น้ำประปา แห่งที่ ๑ หมู่ ที่ ๑๖	เพื่อปรับปรุงอาคาร และห้องบรรจุ น้ำประปา ระบบ ผลิตน้ำประปา	ปรับปรุงอาคารและ ห้องบรรจุน้ำประปา ระบบผลิตน้ำประปา	-	๕๐,๐๐๐	-	-	-	- ร้อยละของ ประชาชนที่มี คุณภาพชีวิตที่ดีขึ้น	ประชาชนมี คุณภาพชีวิตที่ดีขึ้น	สำนักปลัด

รายละเอียดโครงการพัฒนา
แผนพัฒนาท้องถิ่น (พ.ศ.๒๕๖๑ - ๒๕๖๕)
องค์การบริหารส่วนตำบลตะคร้ำเอน อำเภอท่ามะกา จังหวัดกาญจนบุรี

ก. ยุทธศาสตร์จังหวัดที่ ๒ ส่งเสริมและพัฒนาการค้าการลงทุนสู่สากล

(แบบ ผ.๐๒)

ข. ยุทธศาสตร์การพัฒนาขององค์กรปกครองส่วนท้องถิ่นที่ ๑ ด้านพัฒนาเศรษฐกิจ

ยุทธศาสตร์ด้านพัฒนาเศรษฐกิจ

แผนงานการพาณิชย์

ที่	โครงการ	วัตถุประสงค์	เป้าหมาย (ผลผลิตของ โครงการ)	งบประมาณและที่ผ่านมา					ตัวชี้วัด (KPI)	ผลที่คาดว่าจะได้รับ	หน่วยงานที่ รับผิดชอบหลัก
				๒๕๖๑ (บาท)	๒๕๖๒ (บาท)	๒๕๖๓ (บาท)	๒๕๖๔ (บาท)	๒๕๖๕ (บาท)			
๒๔	โครงการเจาะน้ำบาดาล หมู่ที่ ๔ แห่งที่ ๑ บ่อที่ ๒	เพื่อให้ระบบประปา ในตำบลตะคร้ำเอนมีความสมบูรณ์มากขึ้น	เจาะบ่อบาดาล ขนาด ๔ นิ้ว ท่อพีวีซีหนา ๑๓.๕ มม. ความลึก ไม่น้อยกว่า ๖๐ เมตร หรือจนกว่าจะได้น้ำ ใช้ในเกณฑ์ดี	-	-	๑๕๐,๐๐๐	-	-	ร้อยละของ ประชาชนที่มี คุณภาพชีวิตที่ดีขึ้น	เกษตรกรที่ใช้ ระบบชลประทาน ในพื้นที่มีรายได้ จากผลผลิตมากขึ้น	สำนักปลัด
๒๕	โครงการเจาะน้ำบาดาล หมู่ที่ ๖ แห่งที่ ๑ บ่อที่ ๓	เพื่อให้ระบบประปา ในตำบลตะคร้ำเอนมีความสมบูรณ์มากขึ้น	เจาะบ่อบาดาล ขนาด ๔ นิ้ว ท่อพีวีซีหนา ๑๓.๕ มม. ความลึก ไม่น้อยกว่า ๖๐ เมตร หรือจนกว่าจะได้น้ำ ใช้ในเกณฑ์ดี	-	-	๑๕๐,๐๐๐	-	-	ร้อยละของ ประชาชนที่มี คุณภาพชีวิตที่ดีขึ้น	เกษตรกรที่ใช้ ระบบชลประทาน ในพื้นที่มีรายได้ จากผลผลิตมากขึ้น	สำนักปลัด
๒๖	โครงการเจาะน้ำบาดาล หมู่ที่ ๑๐ แห่งที่ ๑ บ่อที่ ๒	เพื่อให้ระบบประปา ในตำบลตะคร้ำเอนมีความสมบูรณ์มากขึ้น	เจาะบ่อบาดาล ขนาด ๔ นิ้ว ท่อพีวีซีหนา ๑๓.๕ มม. ความลึก ไม่น้อยกว่า ๖๐ เมตร หรือจนกว่าจะได้น้ำ ใช้ในเกณฑ์ดี	-	-	๑๕๐,๐๐๐	-	-	ร้อยละของ ประชาชนที่มี คุณภาพชีวิตที่ดีขึ้น	เกษตรกรที่ใช้ ระบบชลประทาน ในพื้นที่มีรายได้ จากผลผลิตมากขึ้น	สำนักปลัด

รายละเอียดโครงการพัฒนา
แผนพัฒนาท้องถิ่น (พ.ศ.๒๕๖๑ - ๒๕๖๕)
องค์การบริหารส่วนตำบลตะคร้อเอน อำเภอท่ามะกา จังหวัดกาญจนบุรี

ก. ยุทธศาสตร์จังหวัดที่ ๒ ส่งเสริมและพัฒนาการค้าการลงทุนสู่สากล

(แบบ ผ.๐๒)

ข. ยุทธศาสตร์การพัฒนาขององค์กรปกครองส่วนท้องถิ่นที่ ๑ ด้านพัฒนาเศรษฐกิจ

ยุทธศาสตร์ด้านพัฒนาเศรษฐกิจ

แผนงานการพาณิชย์

ที่	โครงการ	วัตถุประสงค์	เป้าหมาย (ผลผลิตของ โครงการ)	งบประมาณและที่ผ่านมา					ตัวชี้วัด (KPI)	ผลที่คาดว่าจะได้รับ	หน่วยงานที่ รับผิดชอบหลัก
				๒๕๖๑ (บาท)	๒๕๖๒ (บาท)	๒๕๖๓ (บาท)	๒๕๖๔ (บาท)	๒๕๖๕ (บาท)			
๒๗	โครงการเจาะน้ำบาดาล หมู่ที่ ๑๓ แห่งที่ ๑ บ่อที่ ๒	เพื่อให้ระบบประปาในตำบลตะคร้อเอนมีความสมบูรณ์มากขึ้น	เจาะบ่อบาดาล ขนาด ๔ นิ้ว ท่อพีวีซีหนา ๑๓.๕ มม. ความลึกไม่น้อยกว่า ๖๐ เมตร หรือจนกว่าจะได้น้ำใช้ในเกณฑ์ดี	-	-	๑๕๐,๐๐๐	-	-	ร้อยละของประชาชนที่มีคุณภาพชีวิตที่ดีขึ้น	เกษตรกรที่ใช้ระบบชลประทานในพื้นที่ที่มีรายได้จากผลผลิตมากขึ้น	สำนักปลัด
๒๘	โครงการเจาะน้ำบาดาล หมู่ที่ ๑๓ แห่งที่ ๓ บ่อที่ ๒	เพื่อให้ระบบประปาในตำบลตะคร้อเอนมีความสมบูรณ์มากขึ้น	เจาะบ่อบาดาล ขนาด ๔ นิ้ว ท่อพีวีซีหนา ๑๓.๕ มม. ความลึกไม่น้อยกว่า ๖๐ เมตร หรือจนกว่าจะได้น้ำใช้ในเกณฑ์ดี	-	-	๑๕๐,๐๐๐	-	-	ร้อยละของประชาชนที่มีคุณภาพชีวิตที่ดีขึ้น	เกษตรกรที่ใช้ระบบชลประทานในพื้นที่ที่มีรายได้จากผลผลิตมากขึ้น	สำนักปลัด
๒๙	โครงการเจาะน้ำบาดาล หมู่ที่ ๑๔ แห่งที่ ๒ บ่อที่ ๒	เพื่อให้ระบบประปาในตำบลตะคร้อเอนมีความสมบูรณ์มากขึ้น	เจาะบ่อบาดาล ขนาด ๔ นิ้ว ท่อพีวีซีหนา ๑๓.๕ มม. ความลึกไม่น้อยกว่า ๖๐ เมตร หรือจนกว่าจะได้น้ำใช้ในเกณฑ์ดี	-	-	๑๕๐,๐๐๐	-	-	ร้อยละของประชาชนที่มีคุณภาพชีวิตที่ดีขึ้น	เกษตรกรที่ใช้ระบบชลประทานในพื้นที่ที่มีรายได้จากผลผลิตมากขึ้น	สำนักปลัด

รายละเอียดโครงการพัฒนา
แผนพัฒนาท้องถิ่น (พ.ศ.๒๕๖๑ - ๒๕๖๕)
องค์การบริหารส่วนตำบลตะคร้ำเอน อำเภอท่ามะกา จังหวัดกาญจนบุรี

ก. ยุทธศาสตร์จังหวัดที่ ๒ ส่งเสริมและพัฒนาการค้าการลงทุนสู่สากล

(แบบ ผ.๐๒)

ข. ยุทธศาสตร์การพัฒนาขององค์กรปกครองส่วนท้องถิ่นที่ ๑ ด้านพัฒนาเศรษฐกิจ

ยุทธศาสตร์ด้านพัฒนาเศรษฐกิจ

แผนงานการพาณิชย์

ที่	โครงการ	วัตถุประสงค์	เป้าหมาย (ผลผลิตของ โครงการ)	งบประมาณและที่ผ่านมา					ตัวชี้วัด (KPI)	ผลที่คาดว่าจะได้รับ	หน่วยงานที่ รับผิดชอบหลัก
				๒๕๖๑ (บาท)	๒๕๖๒ (บาท)	๒๕๖๓ (บาท)	๒๕๖๔ (บาท)	๒๕๖๕ (บาท)			
๓๐	โครงการเจาะน้ำบาดาล หมู่ที่ ๑๖ แห่งที่ ๒ บ่อที่ ๒	เพื่อให้ระบบประปาในตำบลตะคร้ำเอนมีความสมบูรณ์มากขึ้น	เจาะบ่อบาดาล ขนาด ๔ นิ้ว ท่อพีวีซีหนา ๑๓.๕ มม. ความลึกไม่น้อยกว่า ๖๐ เมตร หรือจนกว่าจะได้น้ำใช้ในเกณฑ์ดี	-	-	๑๕๐,๐๐๐	-	-	ร้อยละของประชาชนที่มีคุณภาพชีวิตที่ดีขึ้น	เกษตรกรที่ใช้ระบบชลประทานในพื้นที่มีรายได้จากผลผลิตมากขึ้น	สำนักปลัด
๓๑	โครงการเพิ่มขนาดและติดตั้งมิเตอร์ไฟฟ้าระบบผลิตน้ำประปา หมู่ที่ ๔ แห่งที่ ๑	เพื่อให้ระบบประปาในตำบลตะคร้ำเอนมีความสมบูรณ์มากขึ้น	ติดตั้งมิเตอร์ไฟฟ้า	-	-	๒๕,๐๐๐	-	-	ร้อยละของประชาชนที่มีคุณภาพชีวิตที่ดีขึ้น	ประชาชนมีน้ำที่มีคุณภาพใช้สำหรับการบริโภค	สำนักปลัด
๓๒	โครงการเพิ่มขนาดและติดตั้งมิเตอร์ไฟฟ้าระบบผลิตน้ำประปา หมู่ที่ ๔ แห่งที่ ๒	เพื่อให้ระบบประปาในตำบลตะคร้ำเอนมีความสมบูรณ์มากขึ้น	ติดตั้งมิเตอร์ไฟฟ้า	-	-	๒๕,๐๐๐	-	-	ร้อยละของประชาชนที่มีคุณภาพชีวิตที่ดีขึ้น	ประชาชนมีน้ำที่มีคุณภาพใช้สำหรับการบริโภค	สำนักปลัด
๓๓	โครงการเพิ่มขนาดและติดตั้งมิเตอร์ไฟฟ้าระบบผลิตน้ำประปา หมู่ที่ ๕ แห่งที่ ๑	เพื่อให้ระบบประปาในตำบลตะคร้ำเอนมีความสมบูรณ์มากขึ้น	ติดตั้งมิเตอร์ไฟฟ้า	-	-	๒๕,๐๐๐	-	-	ร้อยละของประชาชนที่มีคุณภาพชีวิตที่ดีขึ้น	ประชาชนมีน้ำที่มีคุณภาพใช้สำหรับการบริโภค	สำนักปลัด

รายละเอียดโครงการพัฒนา
แผนพัฒนาท้องถิ่น (พ.ศ.๒๕๖๑ - ๒๕๖๕)
องค์การบริหารส่วนตำบลตะคร้อเอน อำเภอท่ามะกา จังหวัดกาญจนบุรี

ก. ยุทธศาสตร์จังหวัดที่ ๒ ส่งเสริมและพัฒนาการค้าการลงทุนสู่สากล

(แบบ ผ.๐๒)

ข. ยุทธศาสตร์การพัฒนาขององค์กรปกครองส่วนท้องถิ่นที่ ๑ ด้านพัฒนาเศรษฐกิจ

ยุทธศาสตร์ด้านพัฒนาเศรษฐกิจ

แผนงานการพาณิชย์

ที่	โครงการ	วัตถุประสงค์	เป้าหมาย (ผลผลิตของ โครงการ)	งบประมาณและที่ผ่านมา					ตัวชี้วัด (KPI)	ผลที่คาดว่าจะได้รับ	หน่วยงานที่ รับผิดชอบหลัก
				๒๕๖๑ (บาท)	๒๕๖๒ (บาท)	๒๕๖๓ (บาท)	๒๕๖๔ (บาท)	๒๕๖๕ (บาท)			
๓๔	โครงการเพิ่มขนาดและติดตั้งมิเตอร์ไฟฟ้าระบบผลิตน้ำประปา หมู่ที่ ๖ แห่งที่ ๑	เพื่อให้ระบบประปาในตำบลตะคร้อเอนมีความสมบูรณ์มากขึ้น	ติดตั้งมิเตอร์ไฟฟ้า	-	-	๒๕,๐๐๐	-	-	- ร้อยละของประชาชนที่มีคุณภาพชีวิตที่ดีขึ้น	ประชาชนมีน้ำที่มีคุณภาพใช้สำหรับการบริโภค	สำนักปลัด
๓๕	โครงการเพิ่มขนาดและติดตั้งมิเตอร์ไฟฟ้าระบบผลิตน้ำประปา หมู่ที่ ๖ แห่งที่ ๒	เพื่อให้ระบบประปาในตำบลตะคร้อเอนมีความสมบูรณ์มากขึ้น	ติดตั้งมิเตอร์ไฟฟ้า	-	-	๒๕,๐๐๐	-	-	- ร้อยละของประชาชนที่มีคุณภาพชีวิตที่ดีขึ้น	ประชาชนมีน้ำที่มีคุณภาพใช้สำหรับการบริโภค	สำนักปลัด
๓๖	โครงการเพิ่มขนาดและติดตั้งมิเตอร์ไฟฟ้าระบบผลิตน้ำประปา หมู่ที่ ๑๖ แห่งที่ ๒	เพื่อให้ระบบประปาในตำบลตะคร้อเอนมีความสมบูรณ์มากขึ้น	ติดตั้งมิเตอร์ไฟฟ้า	-	-	๒๕,๐๐๐	-	-	- ร้อยละของประชาชนที่มีคุณภาพชีวิตที่ดีขึ้น	ประชาชนมีน้ำที่มีคุณภาพใช้สำหรับการบริโภค	สำนักปลัด
๓๗	โครงการขยายไฟฟ้าภายในอาคารผลิตน้ำประปา ระบบผลิตประปา หมู่ที่ ๔ แห่งที่ ๑	เพื่อให้ระบบประปาในตำบลตะคร้อเอนมีความสมบูรณ์มากขึ้น	ติดตั้งมิเตอร์ไฟฟ้า	-	-	๓๐,๐๐๐	-	-	- ร้อยละของประชาชนที่มีคุณภาพชีวิตที่ดีขึ้น	ประชาชนมีน้ำที่มีคุณภาพใช้สำหรับการบริโภค	สำนักปลัด

รายละเอียดโครงการพัฒนา
แผนพัฒนาท้องถิ่น (พ.ศ.๒๕๖๑ - ๒๕๖๕)
องค์การบริหารส่วนตำบลตะคร้อเอน อำเภอท่ามะกา จังหวัดกาญจนบุรี

ก. ยุทธศาสตร์จังหวัดที่ ๒ ส่งเสริมและพัฒนาการค้าการลงทุนสู่สากล

(แบบ ผ.๐๒)

ข. ยุทธศาสตร์การพัฒนาขององค์กรปกครองส่วนท้องถิ่นที่ ๑ ด้านพัฒนาเศรษฐกิจ

ยุทธศาสตร์ด้านพัฒนาเศรษฐกิจ

แผนงานการพาณิชย์

ที่	โครงการ	วัตถุประสงค์	เป้าหมาย (ผลผลิตของ โครงการ)	งบประมาณและที่ผ่านมา					ตัวชี้วัด (KPI)	ผลที่คาดว่าจะได้รับ	หน่วยงานที่ รับผิดชอบหลัก
				๒๕๖๑ (บาท)	๒๕๖๒ (บาท)	๒๕๖๓ (บาท)	๒๕๖๔ (บาท)	๒๕๖๕ (บาท)			
๓๘	โครงการขยายไฟฟ้า ภายในอาคารผลิต น้ำประปา ระบบผลิต ประปา หมู่ที่ ๔ แห่งที่ ๒	เพื่อให้ระบบประปา ในตำบลตะคร้อเอนมี ความสมบูรณ์มากขึ้น	ติดตั้งมิเตอร์ไฟฟ้า	-	-	๓๐,๐๐๐	-	-	- ร้อยละของ ประชาชนที่มี คุณภาพชีวิตที่ดีขึ้น	ประชาชนมีน้ำที่มี คุณภาพใช้สำหรับ การบริโภค	สำนักปลัด
๓๙	โครงการขยายไฟฟ้า ภายในอาคารผลิต น้ำประปา ระบบผลิต ประปา หมู่ที่ ๕ แห่งที่ ๑	เพื่อให้ระบบประปา ในตำบลตะคร้อเอนมี ความสมบูรณ์มากขึ้น	ติดตั้งมิเตอร์ไฟฟ้า	-	-	๓๐,๐๐๐	-	-	- ร้อยละของ ประชาชนที่มี คุณภาพชีวิตที่ดีขึ้น	ประชาชนมีน้ำที่มี คุณภาพใช้สำหรับ การบริโภค	สำนักปลัด
๔๐	โครงการขยายไฟฟ้า ภายในอาคารผลิต น้ำประปา ระบบผลิต ประปา หมู่ที่ ๖ แห่งที่ ๑	เพื่อให้ระบบประปา ในตำบลตะคร้อเอนมี ความสมบูรณ์มากขึ้น	ติดตั้งมิเตอร์ไฟฟ้า	-	-	๓๐,๐๐๐	-	-	- ร้อยละของ ประชาชนที่มี คุณภาพชีวิตที่ดีขึ้น	ประชาชนมีน้ำที่มี คุณภาพใช้สำหรับ การบริโภค	สำนักปลัด
๔๑	โครงการขยายไฟฟ้า ภายในอาคารผลิต น้ำประปา ระบบผลิต ประปา หมู่ที่ ๖ แห่งที่ ๒	เพื่อให้ระบบประปา ในตำบลตะคร้อเอนมี ความสมบูรณ์มากขึ้น	ติดตั้งมิเตอร์ไฟฟ้า	-	-	๓๐,๐๐๐	-	-	- ร้อยละของ ประชาชนที่มี คุณภาพชีวิตที่ดีขึ้น	ประชาชนมีน้ำที่มี คุณภาพใช้สำหรับ การบริโภค	สำนักปลัด

รายละเอียดโครงการพัฒนา
แผนพัฒนาท้องถิ่น (พ.ศ.๒๕๖๑ - ๒๕๖๕)
องค์การบริหารส่วนตำบลตะคร้อเอน อำเภอท่ามะกา จังหวัดกาญจนบุรี

ก. ยุทธศาสตร์จังหวัดที่ ๒ ส่งเสริมและพัฒนาการค้าการลงทุนสู่สากล

(แบบ ผ.๐๒)

ข. ยุทธศาสตร์การพัฒนาขององค์กรปกครองส่วนท้องถิ่นที่ ๑ ด้านพัฒนาเศรษฐกิจ

ยุทธศาสตร์ด้านพัฒนาเศรษฐกิจ

แผนงานการพาณิชย์

ที่	โครงการ	วัตถุประสงค์	เป้าหมาย (ผลผลิตของ โครงการ)	งบประมาณและที่ผ่านมา					ตัวชี้วัด (KPI)	ผลที่คาดว่าจะได้รับ	หน่วยงานที่ รับผิดชอบหลัก
				๒๕๖๑ (บาท)	๒๕๖๒ (บาท)	๒๕๖๓ (บาท)	๒๕๖๔ (บาท)	๒๕๖๕ (บาท)			
๔๒	โครงการขยายไฟฟ้า ภายในอาคารผลิต น้ำประปา ระบบผลิต ประปา หมู่ที่ ๑๖ แห่งที่ ๒	เพื่อให้ระบบประปา ในตำบลตะคร้อเอนมี ความสมบูรณ์มากขึ้น	ติดตั้งมิเตอร์ไฟฟ้า	-	-	๓๐,๐๐๐	-	-	- ร้อยละของ ประชาชนที่มี คุณภาพชีวิตที่ดีขึ้น	ประชาชนมีน้ำที่มี คุณภาพใช้สำหรับ การบริโภค	สำนักปลัด
๔๓	โครงการปรับปรุงระบบ ประปาหมู่บ้าน หมู่ที่ ๕	เพื่อปรับปรุงระบบ ประปาหมู่บ้าน	ปรับปรุงระบบประปา โดยใช้ท่อPEขนาด ๓ นิ้วชุดวางท่อและฝั่ งกลม	-	-	๕๐๐,๐๐๐	-	-	- ร้อยละของ ประชาชนที่มี คุณภาพชีวิตที่ดีขึ้น	ประชาชนมี คุณภาพชีวิตที่ดีขึ้น	สำนักปลัด
๔๔	โครงการปรับปรุงระบบ ประปาหมู่บ้าน หมู่ที่ ๑๕	เพื่อปรับปรุงระบบ ประปาหมู่บ้าน	ปรับปรุงระบบประปา โดยใช้ท่อPEขนาด ๓ นิ้วชุดวางท่อและฝั่ งกลม	-	-	๕๐๐,๐๐๐	-	-	- ร้อยละของ ประชาชนที่มี คุณภาพชีวิตที่ดีขึ้น	ประชาชนมี คุณภาพชีวิตที่ดีขึ้น	สำนักปลัด
๔๕	โครงการปรับปรุงระบบ ประปาหมู่บ้าน ลูกที่ ๒ หมู่ที่ ๓	เพื่อให้ระบบประปา ในตำบลตะคร้อเอนมี ความสมบูรณ์มากขึ้น	ปรับปรุงระบบประปา โดยใช้ท่อPEขนาด ๓ นิ้วชุดวางท่อและฝั่ งกลม	-	-	-	๕๐๐,๐๐๐	-	- ร้อยละของ ประชาชนที่มี คุณภาพชีวิตที่ดีขึ้น	ประชาชนมีน้ำที่มี คุณภาพใช้สำหรับ การบริโภค	สำนักปลัด

รายละเอียดโครงการพัฒนา
แผนพัฒนาท้องถิ่น (พ.ศ.๒๕๖๑ - ๒๕๖๕)
องค์การบริหารส่วนตำบลตะคร้อเอน อำเภอท่ามะกา จังหวัดกาญจนบุรี

ก. ยุทธศาสตร์จังหวัดที่ ๒ ส่งเสริมและพัฒนาการค้าการลงทุนสู่สากล

(แบบ ผ.๐๒)

ข. ยุทธศาสตร์การพัฒนาขององค์กรปกครองส่วนท้องถิ่นที่ ๑ ด้านพัฒนาเศรษฐกิจ

ยุทธศาสตร์ด้านพัฒนาเศรษฐกิจ

แผนงานการพาณิชย์

ที่	โครงการ	วัตถุประสงค์	เป้าหมาย (ผลผลิตของ โครงการ)	งบประมาณและที่ผ่านมา					ตัวชี้วัด (KPI)	ผลที่คาดว่าจะได้รับ	หน่วยงานที่ รับผิดชอบหลัก
				๒๕๖๑ (บาท)	๒๕๖๒ (บาท)	๒๕๖๓ (บาท)	๒๕๖๔ (บาท)	๒๕๖๕ (บาท)			
๔๖	โครงการปรับปรุงระบบ ประปาหมู่บ้าน ลูกที่ ๒ หมู่ที่ ๔	เพื่อให้ระบบประปา ในตำบลตะคร้อเอนมี ความสมบูรณ์มากขึ้น	ปรับปรุงระบบประปา โดยใช้ท่อPEขนาด ๓ นิ้วขุดวางท่อและฝัง กลบ	-	-	-	๕๐๐,๐๐๐	-	ร้อยละของ ประชาชนที่มี คุณภาพชีวิตที่ดีขึ้น	ประชาชนมีน้ำที่มี คุณภาพใช้สำหรับ การบริโภค	สำนักปลัด
๔๗	โครงการปรับปรุงระบบ ประปาหมู่บ้าน ลูกที่ ๒ หมู่ที่ ๖	เพื่อให้ระบบประปา ในตำบลตะคร้อเอนมี ความสมบูรณ์มากขึ้น	ปรับปรุงระบบประปา โดยใช้ท่อPEขนาด ๓ นิ้วขุดวางท่อและฝัง กลบ	-	-	-	๕๐๐,๐๐๐	-	ร้อยละของ ประชาชนที่มี คุณภาพชีวิตที่ดีขึ้น	ประชาชนมีน้ำที่มี คุณภาพใช้สำหรับ การบริโภค	สำนักปลัด
๔๘	โครงการปรับปรุงระบบ ประปาหมู่บ้าน หมู่ที่ ๗	เพื่อให้ระบบประปา ในตำบลตะคร้อเอนมี ความสมบูรณ์มากขึ้น	ปรับปรุงระบบประปา โดยใช้ท่อPEขนาด ๓ นิ้วขุดวางท่อและฝัง กลบ	-	-	-	๕๐๐,๐๐๐	-	ร้อยละของ ประชาชนที่มี คุณภาพชีวิตที่ดีขึ้น	ประชาชนมีน้ำที่มี คุณภาพใช้สำหรับ การบริโภค	สำนักปลัด
๔๙	โครงการปรับปรุงระบบ ประปาหมู่บ้าน หมู่ที่ ๘	เพื่อให้ระบบประปา ในตำบลตะคร้อเอนมี ความสมบูรณ์มากขึ้น	ปรับปรุงระบบประปา โดยใช้ท่อPEขนาด ๓ นิ้วขุดวางท่อและฝัง กลบ	-	-	-	๕๐๐,๐๐๐	-	ร้อยละของ ประชาชนที่มี คุณภาพชีวิตที่ดีขึ้น	ประชาชนมีน้ำที่มี คุณภาพใช้สำหรับ การบริโภค	สำนักปลัด

รายละเอียดโครงการพัฒนา
แผนพัฒนาท้องถิ่น (พ.ศ.๒๕๖๑ - ๒๕๖๕)
องค์การบริหารส่วนตำบลตะคร้อเอน อำเภอท่ามะกา จังหวัดกาญจนบุรี

ก. ยุทธศาสตร์จังหวัดที่ ๒ ส่งเสริมและพัฒนาการค้าการลงทุนสู่สากล

(แบบ ผ.๐๒)

ข. ยุทธศาสตร์การพัฒนาขององค์กรปกครองส่วนท้องถิ่นที่ ๑ ด้านพัฒนาเศรษฐกิจ

ยุทธศาสตร์ด้านพัฒนาเศรษฐกิจ

แผนงานการพาณิชย์

ที่	โครงการ	วัตถุประสงค์	เป้าหมาย (ผลผลิตของ โครงการ)	งบประมาณและที่ผ่านมา					ตัวชี้วัด (KPI)	ผลที่คาดว่าจะได้รับ	หน่วยงานที่ รับผิดชอบหลัก
				๒๕๖๑ (บาท)	๒๕๖๒ (บาท)	๒๕๖๓ (บาท)	๒๕๖๔ (บาท)	๒๕๖๕ (บาท)			
๕๐	โครงการปรับปรุงระบบ ประปาหมู่บ้าน ลูกที่ ๑ หมู่ที่ ๑๐	เพื่อให้ระบบประปา ในตำบลตะคร้อเอนมี ความสมบูรณ์มากขึ้น	ปรับปรุงระบบประปา โดยใช้ท่อPEขนาด ๓ นิ้วขุดวางท่อและฝัง กลบ	-	-	-	๕๐๐,๐๐๐	-	- ร้อยละของ ประชาชนที่มี คุณภาพชีวิตที่ดีขึ้น	ประชาชนมีน้ำที่มี คุณภาพใช้สำหรับ การบริโภค	สำนักปลัด
๕๑	โครงการเจาะบ่อบาดาล หมู่ที่ ๓	เพื่อเจาะบ่อบาดาล	เจาะบ่อบาดาล	-	-	-	๓๕๐,๐๐๐	-	- ร้อยละของ ประชาชนที่มี คุณภาพชีวิตที่ดีขึ้น	ประชาชนมี คุณภาพชีวิตที่ดีขึ้น	สำนักปลัด
๕๒	โครงการเจาะบ่อบาดาล หมู่ที่ ๔	เพื่อเจาะบ่อบาดาล	เจาะบ่อบาดาล	-	-	-	๑๕๐,๐๐๐	-	- ร้อยละของ ประชาชนที่มี คุณภาพชีวิตที่ดีขึ้น	ประชาชนมี คุณภาพชีวิตที่ดีขึ้น	สำนักปลัด
๕๓	โครงการเจาะบ่อบาดาล หมู่ที่ ๕	เพื่อเจาะบ่อบาดาล	เจาะบ่อบาดาล	-	-	-	๑๕๐,๐๐๐	-	- ร้อยละของ ประชาชนที่มี คุณภาพชีวิตที่ดีขึ้น	ประชาชนมี คุณภาพชีวิตที่ดีขึ้น	สำนักปลัด
๕๔	โครงการเจาะบ่อบาดาล หมู่ที่ ๖	เพื่อเจาะบ่อบาดาล	เจาะบ่อบาดาล	-	-	-	๑๕๐,๐๐๐	-	- ร้อยละของ ประชาชนที่มี คุณภาพชีวิตที่ดีขึ้น	ประชาชนมี คุณภาพชีวิตที่ดีขึ้น	สำนักปลัด
๕๕	โครงการเจาะบ่อบาดาล หมู่ที่ ๗	เพื่อเจาะบ่อบาดาล	เจาะบ่อบาดาล	-	-	-	๑๕๐,๐๐๐	-	- ร้อยละของ ประชาชนที่มี คุณภาพชีวิตที่ดีขึ้น	ประชาชนมี คุณภาพชีวิตที่ดีขึ้น	สำนักปลัด

รายละเอียดโครงการพัฒนา
แผนพัฒนาท้องถิ่น (พ.ศ.๒๕๖๑ - ๒๕๖๕)
องค์การบริหารส่วนตำบลตะคร้อเอน อำเภอท่ามะกา จังหวัดกาญจนบุรี

ก. ยุทธศาสตร์จังหวัดที่ ๒ ส่งเสริมและพัฒนาการค้าการลงทุนสู่สากล

(แบบ ผ.๐๒)

ข. ยุทธศาสตร์การพัฒนาขององค์กรปกครองส่วนท้องถิ่นที่ ๑ ด้านพัฒนาเศรษฐกิจ

ยุทธศาสตร์ด้านพัฒนาเศรษฐกิจ

แผนงานการพาณิชย์

ที่	โครงการ	วัตถุประสงค์	เป้าหมาย (ผลผลิตของ โครงการ)	งบประมาณและที่ผ่านมา					ตัวชี้วัด (KPI)	ผลที่คาดว่าจะได้รับ	หน่วยงานที่ รับผิดชอบหลัก
				๒๕๖๑ (บาท)	๒๕๖๒ (บาท)	๒๕๖๓ (บาท)	๒๕๖๔ (บาท)	๒๕๖๕ (บาท)			
๕๖	โครงการเจาะบ่อบาดาล หมู่ที่ ๘	เพื่อเจาะบ่อบาดาล	เจาะบ่อบาดาล	-	-	-	๑๕๐,๐๐๐	-	ร้อยละของ ประชาชนที่มี คุณภาพชีวิตที่ดีขึ้น	ประชาชนมี คุณภาพชีวิตที่ดีขึ้น	สำนักปลัด
๕๗	โครงการเจาะบ่อบาดาล หมู่ที่ ๙	เพื่อเจาะบ่อบาดาล	เจาะบ่อบาดาล	-	-	-	๑๕๐,๐๐๐	-	ร้อยละของ ประชาชนที่มี คุณภาพชีวิตที่ดีขึ้น	ประชาชนมี คุณภาพชีวิตที่ดีขึ้น	สำนักปลัด
๕๘	โครงการเจาะบ่อบาดาล หมู่ที่ ๑๐	เพื่อเจาะบ่อบาดาล	เจาะบ่อบาดาล	-	-	-	๑๕๐,๐๐๐	-	ร้อยละของ ประชาชนที่มี คุณภาพชีวิตที่ดีขึ้น	ประชาชนมี คุณภาพชีวิตที่ดีขึ้น	สำนักปลัด
๕๙	โครงการปรับปรุงระบบ ประปาหมู่บ้าน ลูกที่ ๒ หมู่ที่ ๑๓	เพื่อให้ระบบประปา ในตำบลตะคร้อเอนมี ความสมบูรณ์มากขึ้น	ปรับปรุงระบบ ประปาหมู่บ้าน	-	-	-	-	๑๔๐,๐๐๐	ร้อยละของ ประชาชนที่มี คุณภาพชีวิตที่ดีขึ้น	ประชาชนมีน้ำที่มี คุณภาพใช้สำหรับ การบริโภค	สำนักปลัด
๖๐	โครงการปรับปรุงระบบ ประปาหมู่บ้าน ลูกที่ ๑ หมู่ที่ ๑๔	เพื่อให้ระบบประปา ในตำบลตะคร้อเอนมี ความสมบูรณ์มากขึ้น	ปรับปรุงระบบ ประปาหมู่บ้าน	-	-	-	-	๑๔๐,๐๐๐	ร้อยละของ ประชาชนที่มี คุณภาพชีวิตที่ดีขึ้น	ประชาชนมีน้ำที่มี คุณภาพใช้สำหรับ การบริโภค	สำนักปลัด

รายละเอียดโครงการพัฒนา
แผนพัฒนาท้องถิ่น (พ.ศ.๒๕๖๑ - ๒๕๖๕)
องค์การบริหารส่วนตำบลตะคร้ำเอน อำเภอท่ามะกา จังหวัดกาญจนบุรี

ก. ยุทธศาสตร์จังหวัดที่ ๒ ส่งเสริมและพัฒนาการค้าการลงทุนสู่สากล

(แบบ ผ.๐๒)

ข. ยุทธศาสตร์การพัฒนาขององค์กรปกครองส่วนท้องถิ่นที่ ๑ ด้านพัฒนาเศรษฐกิจ

ยุทธศาสตร์ด้านพัฒนาเศรษฐกิจ

แผนงานการพาณิชย์

ที่	โครงการ	วัตถุประสงค์	เป้าหมาย (ผลผลิตของ โครงการ)	งบประมาณและที่ผ่านมา					ตัวชี้วัด (KPI)	ผลที่คาดว่าจะได้รับ	หน่วยงานที่ รับผิดชอบหลัก
				๒๕๖๑ (บาท)	๒๕๖๒ (บาท)	๒๕๖๓ (บาท)	๒๕๖๔ (บาท)	๒๕๖๕ (บาท)			
๖๑	โครงการปรับปรุงระบบ ประปาหมู่บ้าน หมู่ที่ ๑๕	เพื่อให้ระบบประปา ในตำบลตะคร้ำเอนมี ความสมบูรณ์มากขึ้น	ปรับปรุงระบบ ประปาหมู่บ้าน	-	-	-	-	๑๕๐,๐๐๐	ร้อยละของ ประชาชนที่มี คุณภาพชีวิตที่ดีขึ้น	ประชาชนมีน้ำที่มี คุณภาพใช้สำหรับ การบริโภค	สำนักปลัด
๖๒	โครงการเจาะบ่อบาดาล หมู่ที่ ๑๒	เพื่อเจาะบ่อบาดาล	เจาะบ่อบาดาล	-	-	-	-	๓๕๐,๐๐๐	ร้อยละของ ประชาชนที่มี คุณภาพชีวิตที่ดีขึ้น	ประชาชนมี คุณภาพชีวิตที่ดีขึ้น	สำนักปลัด
๖๓	โครงการเจาะบ่อบาดาล หมู่ที่ ๑๓	เพื่อเจาะบ่อบาดาล	เจาะบ่อบาดาล	-	-	-	-	๑๕๐,๐๐๐	ร้อยละของ ประชาชนที่มี คุณภาพชีวิตที่ดีขึ้น	ประชาชนมี คุณภาพชีวิตที่ดีขึ้น	สำนักปลัด
๖๔	โครงการเจาะบ่อบาดาล หมู่ที่ ๑๔	เพื่อเจาะบ่อบาดาล	เจาะบ่อบาดาล	-	-	-	-	๑๕๐,๐๐๐	ร้อยละของ ประชาชนที่มี คุณภาพชีวิตที่ดีขึ้น	ประชาชนมี คุณภาพชีวิตที่ดีขึ้น	สำนักปลัด
๖๕	โครงการเจาะบ่อบาดาล หมู่ที่ ๑๕	เพื่อเจาะบ่อบาดาล	เจาะบ่อบาดาล	-	-	-	-	๑๕๐,๐๐๐	ร้อยละของ ประชาชนที่มี คุณภาพชีวิตที่ดีขึ้น	ประชาชนมี คุณภาพชีวิตที่ดีขึ้น	สำนักปลัด
๖๖	โครงการเจาะบ่อบาดาล หมู่ที่ ๑๖	เพื่อเจาะบ่อบาดาล	เจาะบ่อบาดาล	-	-	-	-	๑๕๐,๐๐๐	ร้อยละของ ประชาชนที่มี คุณภาพชีวิตที่ดีขึ้น	ประชาชนมี คุณภาพชีวิตที่ดีขึ้น	สำนักปลัด

รายละเอียดโครงการพัฒนา
แผนพัฒนาท้องถิ่น (พ.ศ.๒๕๖๑ - ๒๕๖๕)
องค์การบริหารส่วนตำบลตะคร้ำเอน อำเภอท่ามะกา จังหวัดกาญจนบุรี

ก. ยุทธศาสตร์จังหวัดที่ ๒ ส่งเสริมและพัฒนาการค้าการลงทุนสู่สากล

(แบบ ผ.๐๒)

ข. ยุทธศาสตร์การพัฒนาขององค์กรปกครองส่วนท้องถิ่นที่ ๑ ด้านพัฒนาเศรษฐกิจ

ยุทธศาสตร์ด้านพัฒนาเศรษฐกิจ

แผนงานการพาณิชย์

ที่	โครงการ	วัตถุประสงค์	เป้าหมาย (ผลผลิตของ โครงการ)	งบประมาณและที่ผ่านมา					ตัวชี้วัด (KPI)	ผลที่คาดว่าจะได้รับ	หน่วยงานที่ รับผิดชอบหลัก
				๒๕๖๑ (บาท)	๒๕๖๒ (บาท)	๒๕๖๓ (บาท)	๒๕๖๔ (บาท)	๒๕๖๕ (บาท)			

รายละเอียดโครงการพัฒนา
แผนพัฒนาท้องถิ่น (พ.ศ.๒๕๖๑ - ๒๕๖๕)
องค์การบริหารส่วนตำบลตะคร้ำเอน อำเภอท่ามะกา จังหวัดกาญจนบุรี

ก. ยุทธศาสตร์จังหวัดที่ ๓ ส่งเสริมความเป็นเมืองน่าอยู่

(แบบ ผ.๐๒)

ข. ยุทธศาสตร์การพัฒนาขององค์กรปกครองส่วนท้องถิ่นที่ ๒ ด้านพัฒนาสังคม

ยุทธศาสตร์ด้านพัฒนาสังคม

แผนงานการรักษาความสงบภายใน

ที่	โครงการ	วัตถุประสงค์	เป้าหมาย (ผลผลิตของ โครงการ)	งบประมาณและที่ผ่านมา					ตัวชี้วัด (KPI)	ผลที่คาดว่าจะได้รับ	หน่วยงานที่ รับผิดชอบหลัก
				๒๕๖๑ (บาท)	๒๕๖๒ (บาท)	๒๕๖๓ (บาท)	๒๕๖๔ (บาท)	๒๕๖๕ (บาท)			
๑	โครงการซักซ้อมแผน ป้องกันและบรรเทาสา ธารณภัย	เพื่อเตรียมความ พร้อมในการป้องกัน และบรรเทาสาธารณ ภัย	เจ้าหน้าที่และ ประชาชนในพื้นที่ ตำบลตะคร้ำเอน	๖๐,๐๐๐	๖๐,๐๐๐	๖๐,๐๐๐	๖๐,๐๐๐	๖๐,๐๐๐	เจ้าหน้าที่และ ประชาชนตำบล ตะคร้ำเอนมีความรู้ ในการป้องกันและ บรรเทาสาธารณภัย เพิ่มขึ้น	เจ้าหน้าที่และ ประชาชนตำบล ตะคร้ำเอน สามารถ นำความรู้ที่ได้รับไป ปรับใช้ใน ชีวิตประจำวันและมี การเฝ้าระวังเพิ่ม มากขึ้น	สำนักปลัด
๒	โครงการตรวจสอบระบบ ความปลอดภัยในอาคาร สถานที่ราชการ	ดำเนินการตรวจสอบ ระบบความปลอดภัย ในอาคารสถานที่ ราชการภายในตำบล ตะคร้ำเอน	สถานที่ราชการ ภายในตำบลตะคร้ำ เอน	๒๐,๐๐๐	๑๐,๐๐๐	๑๐,๐๐๐	๑๐,๐๐๐	๑๐,๐๐๐	สถานที่ราชการมี ความปลอดภัย เพิ่มขึ้นร้อยละ ๘๐	สถานที่ราชการมี ความปลอดภัยทั้ง ชีวิตและทรัพย์สิน	สำนักปลัด
๓	โครงการตั้งจุดบริการ ประชาชนในช่วงเทศกาล	เพื่อป้องกันและลด อุบัติเหตุในช่วง เทศกาล	ตั้งด่านเพื่อเฝ้า ระวังการเกิด อุบัติเหตุในพื้นที่ บริเวณจุดเสี่ยง	๙๐,๐๐๐	๖๐,๐๐๐	๖๐,๐๐๐	๖๐,๐๐๐	๖๐,๐๐๐	จำนวนอุบัติเหตุช่วง เทศกาลในพื้นที่ตำบล ตะคร้ำเอนลดลงจาก ปีที่ผ่านมาร้อยละ ๕๐	ประชาชนมีความ ปลอดภัยในการใช้รถ ใช้ถนนมากขึ้น	สำนักปลัด

รายละเอียดโครงการพัฒนา
แผนพัฒนาท้องถิ่น (พ.ศ.๒๕๖๑ - ๒๕๖๕)
องค์การบริหารส่วนตำบลตะคร้ำเอน อำเภอท่ามะกา จังหวัดกาญจนบุรี

ก. ยุทธศาสตร์จังหวัดที่ ๓ ส่งเสริมความเป็นเมืองน่าอยู่

(แบบ ผ.๐๒)

ข. ยุทธศาสตร์การพัฒนาขององค์กรปกครองส่วนท้องถิ่นที่ ๒ ด้านพัฒนาสังคม

ยุทธศาสตร์ด้านพัฒนาสังคม

แผนงานการรักษาความสงบภายใน

ที่	โครงการ	วัตถุประสงค์	เป้าหมาย (ผลผลิตของ โครงการ)	งบประมาณและที่ผ่านมา					ตัวชี้วัด (KPI)	ผลที่คาดว่าจะได้รับ	หน่วยงานที่ รับผิดชอบหลัก
				๒๕๖๑ (บาท)	๒๕๖๒ (บาท)	๒๕๖๓ (บาท)	๒๕๖๔ (บาท)	๒๕๖๕ (บาท)			
๔	โครงการฝึกทบทวน อปพร.	เพื่อเพิ่มศักยภาพ ให้แก่สมาชิก อปพร.	สมาชิก อปพร.	๖๐,๐๐๐	๖๐,๐๐๐	๖๐,๐๐๐	๖๐,๐๐๐	๖๐,๐๐๐	ผู้เข้ารับการอบรมมี ความรู้เพิ่มขึ้นร้อยละ ๗๐	สมาชิก อปพร. มี ศักยภาพในการ ปฏิบัติเพิ่มมากขึ้น	สำนักปลัด
๕	โครงการฝึกอบรมเพิ่มพูน ความรู้ อปพร.	เพื่อเพิ่มพูนความรู้ ให้แก่สมาชิก อปพร.	สมาชิก อปพร.	๒๗๐,๐๐๐	๒๗๐,๐๐๐	๒๗๐,๐๐๐	๒๗๐,๐๐๐	๒๗๐,๐๐๐	ผู้เข้ารับการอบรมมี ความรู้เพิ่มขึ้นร้อยละ ๗๐	สมาชิก อปพร. มี ศักยภาพในการ ปฏิบัติเพิ่มมากขึ้น	สำนักปลัด
๖	โครงการฝึกอบรมให้ ความรู้ประชาชน	เพื่อฝึกอบรมให้ ความรู้ประชาชนใน ด้านการป้องกันและ ระงับอัคคีภัยใน ครัวเรือน	ประชาชนในพื้นที่ ตำบลตะคร้ำเอน	๑๒๐,๐๐๐	๘๐,๐๐๐	๘๐,๐๐๐	๘๐,๐๐๐	๘๐,๐๐๐	ร้อยละของประชาชน มีคุณภาพชีวิตที่ดีขึ้น	ประชาชนมีความรู้ มากขึ้น	สำนักปลัด
๗	โครงการรณรงค์ ประชาสัมพันธ์เพื่อป้องกัน และแก้ไขปัญหาเสพติด	เพื่อรณรงค์ ประชาสัมพันธ์เพื่อ ป้องกันและแก้ไข ปัญหาเสพติด	ประชาชนในพื้นที่ ตำบลตะคร้ำเอน	๔๐,๐๐๐	๔๐,๐๐๐	๔๐,๐๐๐	๔๐,๐๐๐	๔๐,๐๐๐	ร้อยละของประชาชน มีคุณภาพชีวิตที่ดีขึ้น	ประชาชนมีความรู้ มากขึ้น	สำนักปลัด

รายละเอียดโครงการพัฒนา
แผนพัฒนาท้องถิ่น (พ.ศ.๒๕๖๑ - ๒๕๖๕)
องค์การบริหารส่วนตำบลตะคร้ำเอน อำเภอท่ามะกา จังหวัดกาญจนบุรี

ก. ยุทธศาสตร์จังหวัดที่ ๓ ส่งเสริมความเป็นเมืองน่าอยู่

(แบบ ผ.๐๒)

ข. ยุทธศาสตร์การพัฒนาขององค์กรปกครองส่วนท้องถิ่นที่ ๒ ด้านพัฒนาสังคม

ยุทธศาสตร์ด้านพัฒนาสังคม

แผนงานการรักษาความสงบภายใน

ที่	โครงการ	วัตถุประสงค์	เป้าหมาย (ผลผลิตของ โครงการ)	งบประมาณและที่ผ่านมา					ตัวชี้วัด (KPI)	ผลที่คาดว่าจะได้รับ	หน่วยงานที่ รับผิดชอบหลัก
				๒๕๖๑ (บาท)	๒๕๖๒ (บาท)	๒๕๖๓ (บาท)	๒๕๖๔ (บาท)	๒๕๖๕ (บาท)			
๘	โครงการอบรมความรู้ขับขี่ปลอดภัย	เพื่อให้ผู้ใช้รถใช้ถนนปฏิบัติตามกฎหมายได้อย่างถูกต้อง	ประชาชนในพื้นที่ตำบลตะคร้ำเอน	๔๐,๐๐๐	๒๐,๐๐๐	๒๐,๐๐๐	๒๐,๐๐๐	๒๐,๐๐๐	อุบัติเหตุทางถนนลดน้อยลง	ประชาชนมีความรู้ความเข้าใจกฎหมายจราจรและกฎหมายที่เกี่ยวข้องมากขึ้น ลดอุบัติเหตุ การจราจรให้น้อยลง	สำนักปลัด
๙	โครงการอบรมให้ความรู้เด็กในโรงเรียนหรือประชาชนเกี่ยวกับภัยต่าง ๆ ที่อาจเกิดขึ้นได้และทราบถึงแนวทางป้องกัน	เพื่ออบรมให้ความรู้เด็กในโรงเรียนหรือประชาชนเกี่ยวกับภัยต่าง ๆ ที่อาจเกิดขึ้นได้และทราบถึงแนวทางป้องกัน	ประชาชนและเยาวชนในพื้นที่ตำบลตะคร้ำเอน	๔๐,๐๐๐	๑๐,๐๐๐	๑๐,๐๐๐	๑๐,๐๐๐	๑๐,๐๐๐	ร้อยละของประชาชนมีคุณภาพชีวิตที่ดีขึ้น	ประชาชนและเยาวชนในพื้นที่ตำบลตะคร้ำเอนมีความรู้เพิ่มมากขึ้น	สำนักปลัด
๑๐	โครงการปรับปรุงต่อเติมอาคารป้องกันและบรรเทาสาธารณภัย	เพื่อปรับปรุงต่อเติมอาคารป้องกันและบรรเทาสาธารณภัย	ปรับปรุงต่อเติมอาคารป้องกันและบรรเทาสาธารณภัย	-	-	-	๕๐๐,๐๐๐	๕๐๐,๐๐๐	ร้อยละของประชาชนมีคุณภาพชีวิตที่ดีขึ้น	อาคารป้องกันและบรรเทาสาธารณภัยมีความปลอดภัยมากขึ้น	สำนักปลัด

รายละเอียดโครงการพัฒนา
แผนพัฒนาท้องถิ่น (พ.ศ.๒๕๖๑ - ๒๕๖๕)

องค์การบริหารส่วนตำบลตะคร้ำเอน อำเภอท่ามะกา จังหวัดกาญจนบุรี

ก. ยุทธศาสตร์จังหวัดที่ ๓ ส่งเสริมความเป็นเมืองน่าอยู่

(แบบ ผ.๑๒)

ข. ยุทธศาสตร์การพัฒนาขององค์กรปกครองส่วนท้องถิ่นที่ ๒ ด้านพัฒนาสังคม

ยุทธศาสตร์ด้านพัฒนาสังคม

แผนงานสร้างความเข้มแข็งของชุมชน

ที่	โครงการ	วัตถุประสงค์	เป้าหมาย (ผลผลิตของโครงการ)	งบประมาณและที่ผ่านมา					ตัวชี้วัด (KPI)	ผลที่คาดว่าจะได้รับ	หน่วยงานที่ รับผิดชอบหลัก
				๒๕๖๑ (บาท)	๒๕๖๒ (บาท)	๒๕๖๓ (บาท)	๒๕๖๔ (บาท)	๒๕๖๕ (บาท)			
๑	โครงการประชุม ประชาคมหมู่บ้านเพื่อ จัดทำแผนทบทวน พัฒนาท้องถิ่น	เพื่อส่งเสริมการมีส่วนร่วม ในการดำเนินการประชุม ประชาคมหมู่บ้านเพื่อ จัดทำแผนทบทวนพัฒนา ท้องถิ่น	ประชาชนตำบลตะคร้ำ เอน จำนวน ๑๕ หมู่บ้าน	๖๐,๐๐๐	๖๐,๐๐๐	๖๐,๐๐๐	๖๐,๐๐๐	๖๐,๐๐๐	ร้อยละของ ประชาชนที่มีส่วน ร่วมในการแก้ไข ปัญหาภายใน หมู่บ้าน	ประชาชนมีส่วนร่วม ในการดำเนิน กิจกรรมของ อบต.	สำนักปลัด
๒	โครงการบึงกลิ้งนึ่งเจีย	เพื่อส่งเสริมการมีส่วนร่วม ในการดำเนินการรักษา ความสะอาดและความ เป็นระเบียบเรียบร้อย ภายในตำบล	ประชาชนตำบลตะคร้ำ เอน จำนวน ๑๕ หมู่บ้าน	๒๐,๐๐๐	๒๐,๐๐๐	๒๐,๐๐๐	๒๐,๐๐๐	๒๐,๐๐๐	ร้อยละของ ประชาชนที่มีส่วน ร่วมในโครงการ	ประชาชนมีส่วนร่วม ในการดำเนิน กิจกรรมของ อบต.	สำนักปลัด
๓	โครงการฝึกอาชีพ สำหรับคนพิการ	เพื่อพัฒนาด้านอาชีพ ให้กับคนพิการมีรายได้ เสริมที่มั่นคง	คนพิการภายในตำบล ตะคร้ำเอน จำนวน ๑๕ หมู่บ้าน	๘๐,๐๐๐	๕๐,๐๐๐	๕๐,๐๐๐	๕๐,๐๐๐	๕๐,๐๐๐	คนพิการมีรายได้ เสริมเพิ่มขึ้น	เกิดกลุ่มอาชีพที่เป็น รูปธรรม	สำนักปลัด
๔	โครงการพัฒนา ศักยภาพกลุ่มสตรี	เพื่อพัฒนาศักยภาพให้กับ กลุ่มสตรี	กลุ่มสตรีภายในตำบล ตะคร้ำเอน จำนวน ๑๕ หมู่บ้าน	๓๐,๐๐๐	๓๐,๐๐๐	๓๐,๐๐๐	๓๐,๐๐๐	๓๐,๐๐๐	กลุ่มสตรีมีรายได้ เสริมเพิ่มขึ้น	เกิดกลุ่มอาชีพที่เป็น รูปธรรม	สำนักปลัด
๕	โครงการส่งเสริม ประชาธิปไตยใน โรงเรียน	เพื่อส่งเสริมให้เยาวชน เข้าใจถึงบทบาทหน้าที่ ของตนเอง	สนับสนุนให้เยาวชน เข้าใจถึงบทบาทหน้าที่ ของตนเอง	๑๐,๐๐๐	๑๐,๐๐๐	๑๐,๐๐๐	๑๐,๐๐๐	๑๐,๐๐๐	ร้อยละของ เยาวชนที่มี คุณภาพชีวิตที่ดีขึ้น	เยาวชนได้เรียนรู้ถึง บทบาทหน้าที่ของ ตนเอง	สำนักปลัด

รายละเอียดโครงการพัฒนา
แผนพัฒนาท้องถิ่น (พ.ศ.๒๕๖๑ - ๒๕๖๕)

องค์การบริหารส่วนตำบลตะคร้ำเอน อำเภอท่ามะกา จังหวัดกาญจนบุรี

ก. ยุทธศาสตร์จังหวัดที่ ๓ ส่งเสริมความเป็นเมืองน่าอยู่

(แบบ ผ.๐๒)

ข. ยุทธศาสตร์การพัฒนาขององค์กรปกครองส่วนท้องถิ่นที่ ๒ ด้านพัฒนาสังคม

ยุทธศาสตร์ด้านพัฒนาสังคม

แผนงานสร้างความเข้มแข็งของชุมชน

ที่	โครงการ	วัตถุประสงค์	เป้าหมาย (ผลผลิตของโครงการ)	งบประมาณและที่ผ่านมา					ตัวชี้วัด (KPI)	ผลที่คาดว่าจะได้รับ	หน่วยงานที่ รับผิดชอบหลัก
				๒๕๖๑ (บาท)	๒๕๖๒ (บาท)	๒๕๖๓ (บาท)	๒๕๖๔ (บาท)	๒๕๖๕ (บาท)			
๖	โครงการส่งเสริมพัฒนาคุณภาพชีวิตผู้สูงอายุ	เพื่อส่งเสริมพัฒนาคุณภาพชีวิตผู้สูงอายุ	ผู้สูงอายุภายในตำบลตะคร้ำเอน	๓๐,๐๐๐	๓๐,๐๐๐	๓๐,๐๐๐	๓๐,๐๐๐	๓๐,๐๐๐	ร้อยละของผู้สูงอายุที่มีสุขภาพร่างกายที่แข็งแรง	ผู้สูงอายุภายในตำบลตะคร้ำเอนมีสุขภาพร่างกายที่แข็งแรง	สำนักปลัด
๗	โครงการส่งเสริมและพัฒนาอาชีพสตรี	เพื่อส่งเสริมและพัฒนาอาชีพสตรี	สตรีภายในตำบลตะคร้ำเอน	๓๐,๐๐๐	๓๐,๐๐๐	๓๐,๐๐๐	๓๐,๐๐๐	๓๐,๐๐๐	กลุ่มสตรีมีรายได้เสริมเพิ่มขึ้น	เกิดกลุ่มอาชีพที่เป็นรูปธรรม	สำนักปลัด
๘	โครงการสร้างรัก สานสัมพันธ์ ครอบครัวยุคใหม่ใส่ใจทำดี	เพื่อสร้างรัก สานสัมพันธ์ครอบครัวยุคใหม่ใส่ใจทำดี	ส่งเสริมความอบอุ่นภายในครอบครัว	๔๐,๐๐๐	๔๐,๐๐๐	๔๐,๐๐๐	๔๐,๐๐๐	๔๐,๐๐๐	ร้อยละของประชาชนที่มีคุณภาพชีวิตที่ดีขึ้น	ทำให้ประชาชนภายในตำบลตะคร้ำเอนมีครอบครัวที่อบอุ่น	สำนักปลัด
๙	โครงการเสริมสร้างความอบอุ่นในครอบครัว	เพื่อเสริมสร้างความอบอุ่นในครอบครัว	ส่งเสริมความอบอุ่นภายในครอบครัว	๒๕๐,๐๐๐	๑๕๐,๐๐๐	๑๕๐,๐๐๐	๑๕๐,๐๐๐	๑๕๐,๐๐๐	ร้อยละของประชาชนที่มีคุณภาพชีวิตที่ดีขึ้น	ทำให้ประชาชนภายในตำบลตะคร้ำเอนมีครอบครัวที่อบอุ่น	สำนักปลัด
๑๐	โครงการอบรมประชาชนรุ่นใหม่จัดทำบัญชีต้นทุนการผลิตตามหลักเศรษฐกิจพอเพียง	เพื่อจัดอบรมประชาชนรุ่นใหม่จัดทำบัญชีต้นทุนการผลิตตามหลักเศรษฐกิจพอเพียง	ประชาชนตำบลตะคร้ำเอน จำนวน ๑๕ หมู่บ้าน	๓๐,๐๐๐	๓๐,๐๐๐	๓๐,๐๐๐	๓๐,๐๐๐	๓๐,๐๐๐	ร้อยละของประชาชนที่มีคุณภาพชีวิตที่ดีขึ้น	ประชาชนมีคุณภาพชีวิตที่ดีขึ้น	สำนักปลัด

รายละเอียดโครงการพัฒนา
แผนพัฒนาท้องถิ่น (พ.ศ.๒๕๖๑ - ๒๕๖๕)

องค์การบริหารส่วนตำบลตะคร้ำเอน อำเภอท่ามะกา จังหวัดกาญจนบุรี

ก. ยุทธศาสตร์จังหวัดที่ ๓ ส่งเสริมความเป็นเมืองน่าอยู่

(แบบ ผ.๑๒)

ข. ยุทธศาสตร์การพัฒนาขององค์กรปกครองส่วนท้องถิ่นที่ ๒ ด้านพัฒนาสังคม

ยุทธศาสตร์ด้านพัฒนาสังคม

แผนงานสร้างความเข้มแข็งของชุมชน

ที่	โครงการ	วัตถุประสงค์	เป้าหมาย (ผลผลิตของโครงการ)	งบประมาณและที่ผ่านมา					ตัวชี้วัด (KPI)	ผลที่คาดว่าจะได้รับ	หน่วยงานที่ รับผิดชอบหลัก
				๒๕๖๑ (บาท)	๒๕๖๒ (บาท)	๒๕๖๓ (บาท)	๒๕๖๔ (บาท)	๒๕๖๕ (บาท)			
๑๑	โครงการอบรมอาชีพเสริม ลดรายจ่ายเพิ่มรายได้ตามแนวทางเศรษฐกิจพอเพียง	เพื่อจัดอบรมอาชีพเสริมลดรายจ่ายเพิ่มรายได้ตามแนวทางเศรษฐกิจพอเพียง	ประชาชนตำบลตะคร้ำเอน จำนวน ๑๕ หมู่บ้าน	๓๐,๐๐๐	๓๐,๐๐๐	๓๐,๐๐๐	๓๐,๐๐๐	๓๐,๐๐๐	ร้อยละของประชาชนที่มีคุณภาพชีวิตที่ดีขึ้น	ประชาชนมีคุณภาพชีวิตที่ดีขึ้น	สำนักปลัด
๑๒	โครงการฝึกอาชีพช่างซ่อมไฟฟ้าอิเล็กทรอนิกส์และเครื่องยนต์	เพื่อจัดอบรมอาชีพช่างซ่อมไฟฟ้าอิเล็กทรอนิกส์และเครื่องยนต์	ประชาชนตำบลตะคร้ำเอน จำนวน ๑๕ หมู่บ้าน	๔๐,๐๐๐	๔๐,๐๐๐	๔๐,๐๐๐	๔๐,๐๐๐	๔๐,๐๐๐	ร้อยละของประชาชนที่มีคุณภาพชีวิตที่ดีขึ้น	ประชาชนมีคุณภาพชีวิตที่ดีขึ้น	สำนักปลัด
๑๓	โครงการอบรมพัฒนาศักยภาพประชาชนตำบลตะคร้ำเอน	เพื่อจัดอบรมพัฒนาศักยภาพประชาชนตำบลตะคร้ำเอน	ประชาชนตำบลตะคร้ำเอน จำนวน ๑๕ หมู่บ้าน	-	๙๐,๐๐๐	๙๐,๐๐๐	๙๐,๐๐๐	๙๐,๐๐๐	ร้อยละของประชาชนที่มีคุณภาพชีวิตที่ดีขึ้น	ประชาชนมีคุณภาพชีวิตที่ดีขึ้น	สำนักปลัด
๑๔	โครงการส่งเสริมสุขภาพผู้สูงอายุ	เพื่อให้ผู้สูงอายุมีความรู้ และสามารถดูแลสุขภาพของตนเองเบื้องต้นได้	ผู้สูงอายุตำบลตะคร้ำเอน จำนวน ๑๕ หมู่บ้าน	-	-	๕,๐๐๐	๕,๐๐๐	๕,๐๐๐	ร้อยละของผู้สูงอายุที่มีคุณภาพชีวิตที่ดีขึ้น	ผู้สูงอายุมีสุขภาพที่ดีขึ้น	สำนักปลัด
๑๕	โครงการก่อสร้างอาคารเรียนรู้การประกอบอาชีพ	เพื่อให้มีอาคารสำหรับการฝึกอบรมอาชีพสำหรับประชาชนในตำบล	ประชาชนตำบลตะคร้ำเอน จำนวน ๑๕ หมู่บ้าน	-	๕๐๐,๐๐๐	-	-	-	ร้อยละของประชาชนในตำบลมีแนวทางในการประกอบอาชีพ	ประชาชนมีคุณภาพชีวิตที่ดีขึ้น	สำนักปลัด
๑๖	โครงการฝึกอาชีพการประกอบอาหารเพื่อการจำหน่าย	เพื่อจัดอบรมอาชีพการประกอบอาหารเพื่อการจำหน่าย	ประชาชนตำบลตะคร้ำเอน จำนวน ๑๕ หมู่บ้าน	๑๐๐,๐๐๐	๑๐๐,๐๐๐	๑๐๐,๐๐๐	๑๐๐,๐๐๐	๑๐๐,๐๐๐	ร้อยละของประชาชนที่มีคุณภาพชีวิตที่ดีขึ้น	ประชาชนมีคุณภาพชีวิตที่ดีขึ้น	สำนักปลัด

รายละเอียดโครงการพัฒนา
แผนพัฒนาท้องถิ่น(พ.ศ.๒๕๖๑ - ๒๕๖๕)
องค์การบริหารส่วนตำบลตะคร้ำเอน อำเภอกำแพงกา จังหวัดกาญจนบุรี

ก. ยุทธศาสตร์จังหวัดที่ ๓ ส่งเสริมความเป็นเมืองน่าอยู่

ข. ยุทธศาสตร์การพัฒนาขององค์รปกครองส่วนท้องถิ่นที่ ๓ ด้านพัฒนาสิ่งแวดล้อม

(แบบ ผ.๐๒)

ยุทธศาสตร์ด้านพัฒนาสิ่งแวดล้อม

แผนงานการเกษตร

ที่	โครงการ	วัตถุประสงค์	เป้าหมาย (ผลผลิตของโครงการ)	งบประมาณและที่ผ่านมา					ตัวชี้วัด (KPI)	ผลที่คาดว่าจะ ได้รับ	หน่วยงานที่ รับผิดชอบหลัก
				๒๕๖๑ (บาท)	๒๕๖๒ (บาท)	๒๕๖๓ (บาท)	๒๕๖๔ (บาท)	๒๕๖๕ (บาท)			
๑	โครงการฝึกอาชีพ เกี่ยวกับทางด้านการเกษตร	เพื่อฝึกอาชีพทางด้านการเกษตรให้กับ ประชาชนตำบลตะคร้ำเอน	เพื่อสนับสนุนอาชีพ ทางด้านการเกษตรให้กับ ประชาชนตำบลตะคร้ำเอน	๑๒๐,๐๐๐	๕๐,๐๐๐	๕๐,๐๐๐	๕๐,๐๐๐	๕๐,๐๐๐	ประชาชนมีคุณภาพ ชีวิตที่ดีขึ้น	เกษตรกรมีความรู้ แนวทางการ เพาะปลูกแบบใหม่	สำนักปลัด
๒	โครงการเรียนรู้ เศรษฐกิจพอเพียง	เพื่ออบรมให้ประชาชน ตำบลตะคร้ำเอนได้เรียนรู้ เศรษฐกิจพอเพียง	เพื่ออบรมให้ประชาชน ตำบลตะคร้ำเอนได้เรียนรู้ เศรษฐกิจพอเพียง	๑๒๐,๐๐๐	๘๐,๐๐๐	๘๐,๐๐๐	๘๐,๐๐๐	๘๐,๐๐๐	ประชาชนมีคุณภาพ ชีวิตที่ดีขึ้น	ประชาชนมี ความรู้แนวทางการ ใช้เศรษฐกิจ พอเพียง	สำนักปลัด
๓	โครงการฟื้นฟู สิ่งแวดล้อมและ ทรัพยากรธรรมชาติ	เพื่ออนุรักษ์ ทรัพยากรธรรมชาติและ สิ่งแวดล้อม	ปลูกป่าและบำรุงรักษา ต้นไม้ให้สมบูรณ์แข็งแรง	๑๔๐,๐๐๐	๕๐,๐๐๐	๕๐,๐๐๐	๕๐,๐๐๐	๕๐,๐๐๐	จำนวนต้นไม้ที่ปลูกมี โอกาสรอดมากกว่า ร้อยละ ๕๐	ตำบลตะคร้ำเอนมี ผืนป่าที่อุดม สมบูรณ์	สำนักปลัด
๔	โครงการฟื้นฟูแหล่ง น้ำและ ทรัพยากรธรรมชาติ ประชาอาสา พัฒนา แหล่งน้ำกำจัด ผักตบชวา	เพื่ออนุรักษ์ ทรัพยากรธรรมชาติและ สิ่งแวดล้อม	ฟื้นฟูแหล่งน้ำและ ทรัพยากรธรรมชาติ ประชาอาสา พัฒนาแหล่ง น้ำกำจัดผักตบชวา	๒๐,๐๐๐	๒๐,๐๐๐	๒๐,๐๐๐	๒๐,๐๐๐	๒๐,๐๐๐	ประชาชนมีคุณภาพ ชีวิตที่ดีขึ้น	ตำบลตะคร้ำเอนมี ผืนป่าที่อุดม สมบูรณ์	สำนักปลัด

รายละเอียดโครงการพัฒนา
แผนพัฒนาท้องถิ่น(พ.ศ.๒๕๖๑ - ๒๕๖๕)
องค์การบริหารส่วนตำบลตะคร้ำเอน อำเภอกำแพงแก้ว จังหวัดกาญจนบุรี

ก. ยุทธศาสตร์จังหวัดที่ ๓ ส่งเสริมความเป็นเมืองน่าอยู่

ข. ยุทธศาสตร์การพัฒนาขององค์กรปกครองส่วนท้องถิ่นที่ ๓ ด้านพัฒนาสิ่งแวดล้อม

(แบบ ผ.๐๒)

ยุทธศาสตร์ด้านพัฒนาสิ่งแวดล้อม

แผนงานการเกษตร

ที่	โครงการ	วัตถุประสงค์	เป้าหมาย (ผลผลิตของโครงการ)	งบประมาณและที่ผ่านมา					ตัวชี้วัด (KPI)	ผลที่คาดว่าจะ ได้รับ	หน่วยงานที่ รับผิดชอบหลัก
				๒๕๖๑ (บาท)	๒๕๖๒ (บาท)	๒๕๖๓ (บาท)	๒๕๖๔ (บาท)	๒๕๖๕ (บาท)			
๕	โครงการใส่ใจ ครอบครัว รั้วป้องกัน โรค เลือกระบิโรค ปลอดภัย	เพื่อใส่ใจครอบครัว ป้องกันโรค และเลือก บริโภคปลอดภัย	เพื่อใส่ใจครอบครัว ป้องกัน โรค และเลือกบริโภค ปลอดภัย	๕๐,๐๐๐	๕๐,๐๐๐	๕๐,๐๐๐	๕๐,๐๐๐	๕๐,๐๐๐	ประชาชนมีคุณภาพ ชีวิตที่ดีขึ้นมากกว่า ร้อยละ ๗๐	ประชาชนมี คุณภาพชีวิตที่ดีขึ้น	สำนักปลัด
๖	โครงการจัดซื้อเครื่อง สับย่อยกิ่งไม้	เพื่อจัดซื้อเครื่องสับย่อยกิ่ง ไม้ใช้สำหรับงานเกษตร ภายในอบต.	สามารถย่อยใบไม้กิ่งไม้ได้ ตามต้องการและสามารถ นำไปใช้ทำปุ๋ยได้	-	-	๑๐๐,๐๐๐	-	-	- ประชาชนมีคุณภาพ ชีวิตที่ดีขึ้นมากกว่า ร้อยละ ๗๐	ประชาชนมี คุณภาพชีวิตที่ดีขึ้น	สำนักปลัด
๗	โครงการจัดซื้อเครื่อง ผสมผลิตภัณฑ์	เพื่อจัดซื้อเครื่องผสม ผลิตภัณฑ์งานเกษตร ภายในอบต.	สามารถนำไปใช้ทำปุ๋ยได้	-	-	๑๐๐,๐๐๐	-	-	- ประชาชนมีคุณภาพ ชีวิตที่ดีขึ้นมากกว่า ร้อยละ ๗๐	ประชาชนมี คุณภาพชีวิตที่ดีขึ้น	สำนักปลัด

รายละเอียดโครงการพัฒนา
แผนพัฒนาท้องถิ่น (พ.ศ.๒๕๖๑ - ๒๕๖๕)
องค์การบริหารส่วนตำบลตะคร้ำเอน อำเภอท่ามะกา จังหวัดกาญจนบุรี

ก. ยุทธศาสตร์จังหวัดที่ ๓ ส่งเสริมความเป็นเมืองน่าอยู่

(แบบ ผ.๑๒)

ข. ยุทธศาสตร์การพัฒนาขององค์กรปกครองส่วนท้องถิ่นที่ ๕ ด้านพัฒนาการศึกษา

ยุทธศาสตร์ด้านพัฒนาการศึกษา

แผนงานการศึกษา

ที่	โครงการ	วัตถุประสงค์	เป้าหมาย (ผลผลิตของโครงการ)	งบประมาณและที่ผ่านมา					ตัวชี้วัด (KPI)	ผลที่คาดว่าจะได้รับ	หน่วยงานที่ รับผิดชอบหลัก
				๒๕๖๑ (บาท)	๒๕๖๒ (บาท)	๒๕๖๓ (บาท)	๒๕๖๔ (บาท)	๒๕๖๕ (บาท)			
๑	โครงการโตไปไม่โกง	เพื่อจัดอบรมโครงการโตไปไม่โกงให้เด็กในตำบลตะคร้ำเอน	ปีละ ๑ ครั้ง	๒๐,๐๐๐	๒๐,๐๐๐	๒๐,๐๐๐	๒๐,๐๐๐	๒๐,๐๐๐	ร้อยละของเยาวชนที่มีคุณภาพชีวิตที่ดีขึ้น	เด็กได้รับการพัฒนาด้านความรู้เพิ่มขึ้น	กองการศึกษา
๒	โครงการสภาเด็กและเยาวชน	เพื่อให้เด็กรวมตัวกันใช้เวลาว่างให้เป็นประโยชน์	เด็กได้ทำกิจกรรมใช้เวลาว่างให้เป็นประโยชน์	๒๐๐,๐๐๐	๒๐๐,๐๐๐	๒๐๐,๐๐๐	๒๐๐,๐๐๐	๒๐๐,๐๐๐	ร้อยละของเยาวชนที่มีคุณภาพชีวิตที่ดีขึ้น	เด็กได้มีกิจกรรมทำให้เป็นประโยชน์	กองการศึกษา
๓	โครงการฝึกอบรมเยาวชนอาสาสมัครป้องกันภัยพลเรือน (อปพร.น้อย)	เพื่อเข้าใจเกี่ยวกับสาธารณภัยในรูปแบบต่าง ๆ และสามารถช่วยเหลือได้อย่างถูกต้องเหมาะสม	เยาวชนในตำบลตะคร้ำเอน	๒๐,๐๐๐	๒๐,๐๐๐	๒๐,๐๐๐	๒๐,๐๐๐	๒๐,๐๐๐	ร้อยละของเยาวชนที่มีคุณภาพชีวิตที่ดีขึ้น	เยาวชนได้รับทราบบทบาทหน้าที่ความรู้ในการป้องกันสาธารณภัยในรูปแบบต่าง ๆ	กองการศึกษา

รายละเอียดโครงการพัฒนา
แผนพัฒนาท้องถิ่น (พ.ศ.๒๕๖๑ - ๒๕๖๕)
องค์การบริหารส่วนตำบลตะคร้ำเอน อำเภอท่ามะกา จังหวัดกาญจนบุรี

ก. ยุทธศาสตร์จังหวัดที่ ๓ ส่งเสริมความเป็นเมืองน่าอยู่

(แบบ ผ.๐๒)

ข. ยุทธศาสตร์การพัฒนาขององค์การปกครองส่วนท้องถิ่นที่ ๕ ด้านพัฒนาการศึกษา

ยุทธศาสตร์ด้านพัฒนาการศึกษา

แผนงานการศึกษา

ที่	โครงการ	วัตถุประสงค์	เป้าหมาย (ผลผลิตของโครงการ)	งบประมาณและที่ผ่านมา					ตัวชี้วัด (KPI)	ผลที่คาดว่าจะได้รับ	หน่วยงานที่ รับผิดชอบหลัก
				๒๕๖๑ (บาท)	๒๕๖๒ (บาท)	๒๕๖๓ (บาท)	๒๕๖๔ (บาท)	๒๕๖๕ (บาท)			
๔	โครงการจัดงานวันเด็กแห่งชาติ	เพื่อให้เด็กประกอบกิจกรรมร่วมกันเพื่อพัฒนาศักยภาพและส่งเสริมด้านคุณธรรมจริยธรรม	เด็กและเยาวชนตำบลตะคร้ำเอน	๑๐๐,๐๐๐	๕๐,๐๐๐	๕๐,๐๐๐	๕๐,๐๐๐	๕๐,๐๐๐	จำนวนเด็กและเยาวชนที่เข้าร่วมกิจกรรมมีความพึงพอใจในกิจกรรมมากกว่าร้อยละ ๘๐	เด็กได้ประกอบกิจกรรมร่วมกันได้รับความรู้ในด้านต่าง ๆ ทั้งด้านคุณธรรมและจริยธรรม	กองการศึกษา
๕	โครงการอบรมพัฒนาศักยภาพสภาเด็ก	เพื่อให้เด็กใช้เวลาว่างให้เกิดประโยชน์	เด็กและเยาวชนตำบลตะคร้ำเอน	๒๐๐,๐๐๐	๒๐๐,๐๐๐	๒๐๐,๐๐๐	๒๐๐,๐๐๐	๒๐๐,๐๐๐	จำนวนเด็กและเยาวชนที่เข้าร่วมกิจกรรมมีความพึงพอใจในกิจกรรมมากกว่าร้อยละ ๘๐	เด็กได้มีกิจกรรมทำให้เป็นประโยชน์	กองการศึกษา
๖	โครงการส่งเสริมประชาธิปไตยในโรงเรียน	เพื่อให้เด็กใช้เวลาว่างให้เกิดประโยชน์	เด็กและเยาวชนตำบลตะคร้ำเอน	๒๐๐,๐๐๐	๒๐๐,๐๐๐	๒๐๐,๐๐๐	๒๐๐,๐๐๐	๒๐๐,๐๐๐	จำนวนเด็กและเยาวชนที่เข้าร่วมกิจกรรมมีความพึงพอใจในกิจกรรมมากกว่าร้อยละ ๘๐	เด็กได้เข้าใจถึงคำว่าประชาธิปไตย	กองการศึกษา

รายละเอียดโครงการพัฒนา
แผนพัฒนาท้องถิ่น (พ.ศ.๒๕๖๑ - ๒๕๖๕)
องค์การบริหารส่วนตำบลตะคร้อเอน อำเภอนาทม จ.จังหวัดกาญจนบุรี

ก. ยุทธศาสตร์จังหวัดที่ ๓ ส่งเสริมความเป็นเมืองน่าอยู่

(แบบ ผ.๐๒)

ข. ยุทธศาสตร์การพัฒนาขององค์การปกครองส่วนท้องถิ่นที่ ๕ ด้านพัฒนาการศึกษา

ยุทธศาสตร์ด้านพัฒนาการศึกษา

แผนงานการศึกษา

ที่	โครงการ	วัตถุประสงค์	เป้าหมาย (ผลผลิตของโครงการ)	งบประมาณและที่ผ่านมา					ตัวชี้วัด (KPI)	ผลที่คาดว่าจะได้รับ	หน่วยงานที่ รับผิดชอบหลัก
				๒๕๖๑ (บาท)	๒๕๖๒ (บาท)	๒๕๖๓ (บาท)	๒๕๖๔ (บาท)	๒๕๖๕ (บาท)			
๗	โครงการก่อสร้าง หลังคาโค้งคลุมเครื่อง เล่นสนามศูนย์เด็ก เล็กวัดสำนักศรี	เพื่อป้องกันแดดและ ฝนให้กับเด็กๆที่มาใช้ เครื่องเล่น	ก่อสร้างหลังคาเหล็กโค้ง ปูแผ่นเมทัลชีท ความ หนา ๐.๓๕ มม.และปู พื้น คสล.หนา ๑๕ ซม. พร้อมปู กระเบื้อง ยางพาราสังเคราะห์ ขนาดกว้าง ๕๐x๕๐x๐.๒๕ ม. ตาม แบบมาตรฐานที่ อบต. กำหนด	-	-	๔๙๘,๐๐๐	-	-	เด็กมีความ ปลอดภัยจากแดด และฝน	เด็กๆได้รับความ ปลอดภัยในการใช้ เครื่องเล่น	กองการศึกษา

รายละเอียดโครงการพัฒนา
แผนพัฒนาท้องถิ่น (พ.ศ.๒๕๖๑ - ๒๕๖๕)
องค์การบริหารส่วนตำบลตะคร้อเอน อำเภอนาทม จังหวัดกาฬสินธุ์

ก. ยุทธศาสตร์จังหวัดที่ ๓ ส่งเสริมความเป็นเมืองน่าอยู่

(แบบ ผ.๐๒)

ข. ยุทธศาสตร์การพัฒนาขององค์การปกครองส่วนท้องถิ่นที่ ๕ ด้านพัฒนาการศึกษา

ยุทธศาสตร์ด้านพัฒนาการศึกษา

แผนงานการศึกษา

ที่	โครงการ	วัตถุประสงค์	เป้าหมาย (ผลผลิตของโครงการ)	งบประมาณและที่ผ่านมา					ตัวชี้วัด (KPI)	ผลที่คาดว่าจะได้รับ	หน่วยงานที่ รับผิดชอบหลัก
				๒๕๖๑ (บาท)	๒๕๖๒ (บาท)	๒๕๖๓ (บาท)	๒๕๖๔ (บาท)	๒๕๖๕ (บาท)			
๘	โครงการก่อสร้าง หลังคาโค้งคลุมเครื่อง เล่นสนามศูนย์เด็ก เล็กบ้านเก่าหลัง	เพื่อป้องกันแดดและ ฝนให้กับเด็กๆที่มาใช้ เครื่องเล่น	ก่อสร้างหลังคาเหล็กโค้ง ปูแผ่นเมทัลชีท ความ หนา ๐.๓๕ มม.และปู พื้น คสล.หนา ๑๕ ซม. พร้อมปู กระเบื้อง ยางพาราสังเคราะห์ ขนาดกว้าง ๕๐x๕๐x๐.๒๕ ม. ตาม แบบมาตรฐานที่ อบต. กำหนด	-	-	๔๙๘,๐๐๐	-	-	เด็กมีความ ปลอดภัยจากแดด และฝน	เด็กๆได้รับความ ปลอดภัยในการใช้ เครื่องเล่น	กองการศึกษา

รายละเอียดโครงการพัฒนา
แผนพัฒนาท้องถิ่น (พ.ศ.๒๕๖๑ - ๒๕๖๕)
องค์การบริหารส่วนตำบลตะคร้อเอน อำเภอท่ามะกา จังหวัดกาญจนบุรี

ก. ยุทธศาสตร์จังหวัดที่ ๓ ส่งเสริมความเป็นเมืองน่าอยู่

(แบบ ผ.๐๒)

ข. ยุทธศาสตร์การพัฒนาขององค์กรปกครองส่วนท้องถิ่นที่ ๕ ด้านพัฒนาการศึกษา

ยุทธศาสตร์ด้านพัฒนาการศึกษา

แผนงานการศึกษา

ที่	โครงการ	วัตถุประสงค์	เป้าหมาย (ผลผลิตของโครงการ)	งบประมาณและที่ผ่านมา					ตัวชี้วัด (KPI)	ผลที่คาดว่าจะได้รับ	หน่วยงานที่ รับผิดชอบหลัก	
				๒๕๖๑ (บาท)	๒๕๖๒ (บาท)	๒๕๖๓ (บาท)	๒๕๖๔ (บาท)	๒๕๖๕ (บาท)				
๙	โครงการก่อสร้าง หลังคาโค้งคลุมเครื่อง เล่นสนามศูนย์เด็ก เล็กบ้านบึง	เพื่อป้องกันแดดและ ฝนให้กับเด็กๆที่มาใช้ เครื่องเล่น	ก่อสร้างหลังคาเหล็กโค้ง ปูแผ่นเมทัลชีท ความ หนา ๐.๓๕ มม.และปู พื้น คสล.หนา ๑๕ ซม. พร้อมปู กระเบื้อง ยางพาราสังเคราะห์ ขนาดกว้าง ๕๐x๕๐x๐.๒๕ ม. ตาม แบบมาตรฐานที่ อบต. กำหนด	-	-	๔๙๘,๐๐๐	-	-	-	เด็กมีความ ปลอดภัยจากแดด และฝน	เด็กๆได้รับความ ปลอดภัยในการใช้ เครื่องเล่น	กองการศึกษา
๑๐	โครงการจัดซื้อเครื่อง เล่นสนาม หมู่ ๓	เพื่อเด็กภายใน หมู่บ้านมีเครื่องเล่น เพื่อเสริมทักษะ	จัดซื้อเครื่องเล่นสนาม จำนวน ๑ ชุดตามแบบ มาตรฐานครุภัณฑ์ที่ อบต.กำหนด	-	-	๔๙๕,๐๐๐	-	-	-	เครื่องเล่นของ หมู่บ้านจำนวน ๑ แห่ง	เด็กๆภายใน หมู่บ้านมีเครื่องเล่น เพื่อเสริมทักษะ	กองการศึกษา

รายละเอียดโครงการพัฒนา
แผนพัฒนาท้องถิ่น (พ.ศ.๒๕๖๑ - ๒๕๖๕)
องค์การบริหารส่วนตำบลตะคร้ำเอน อำเภอท่ามะกา จังหวัดกาญจนบุรี

ก. ยุทธศาสตร์จังหวัดที่ ๓ ส่งเสริมความเป็นเมืองน่าอยู่

(แบบ ผ.๑๒)

ข. ยุทธศาสตร์การพัฒนาขององค์กรปกครองส่วนท้องถิ่นที่ ๕ ด้านพัฒนาการศึกษา

ยุทธศาสตร์ด้านพัฒนาการศึกษา

แผนงานการศึกษา

ที่	โครงการ	วัตถุประสงค์	เป้าหมาย (ผลผลิตของโครงการ)	งบประมาณและที่ผ่านมา					ตัวชี้วัด (KPI)	ผลที่คาดว่าจะได้รับ	หน่วยงานที่ รับผิดชอบหลัก	
				๒๕๖๑ (บาท)	๒๕๖๒ (บาท)	๒๕๖๓ (บาท)	๒๕๖๔ (บาท)	๒๕๖๕ (บาท)				
๑๑	โครงการจัดซื้อเครื่องเล่นสนาม หมู่ ๕	เพื่อเด็กภายในหมู่บ้านมีเครื่องเล่นเพื่อเสริมทักษะ	จัดซื้อเครื่องเล่นสนามจำนวน ๑ ชุด ตามแบบมาตรฐานครุภัณฑ์ที่อบต.กำหนด	-	-	๔๙๕,๐๐๐	-	-	-	เครื่องเล่นของหมู่บ้านจำนวน ๑ แห่ง	เด็กภายในหมู่บ้านมีเครื่องเล่นเพื่อเสริมทักษะ	กองการศึกษา
๑๒	โครงการจัดซื้อเครื่องเล่นสนาม หมู่ ๗	เพื่อเด็กภายในหมู่บ้านมีเครื่องเล่นเพื่อเสริมทักษะ	จัดซื้อเครื่องเล่นสนามจำนวน ๑ ชุด ตามแบบมาตรฐานครุภัณฑ์ที่อบต.กำหนด	-	-	๔๙๕,๐๐๐	-	-	-	เครื่องเล่นของหมู่บ้านจำนวน ๑ แห่ง	เด็กภายในหมู่บ้านมีเครื่องเล่นเพื่อเสริมทักษะ	กองการศึกษา
๑๓	โครงการจัดซื้อเครื่องเล่นสนาม หมู่ ๘	เพื่อเด็กภายในหมู่บ้านมีเครื่องเล่นเพื่อเสริมทักษะ	จัดซื้อเครื่องเล่นสนามจำนวน ๑ ชุด ตามแบบมาตรฐานครุภัณฑ์ที่อบต.กำหนด	-	-	๔๙๕,๐๐๐	-	-	-	เครื่องเล่นของหมู่บ้านจำนวน ๑ แห่ง	เด็กภายในหมู่บ้านมีเครื่องเล่นเพื่อเสริมทักษะ	กองการศึกษา

รายละเอียดโครงการพัฒนา
แผนพัฒนาท้องถิ่น (พ.ศ.๒๕๖๑ - ๒๕๖๕)
องค์การบริหารส่วนตำบลตะคร้ำเอน อำเภอท่ามะกา จังหวัดกาญจนบุรี

ก. ยุทธศาสตร์จังหวัดที่ ๓ ส่งเสริมความเป็นเมืองน่าอยู่

(แบบ ผ.๐๒)

ข. ยุทธศาสตร์การพัฒนาขององค์กรปกครองส่วนท้องถิ่นที่ ๕ ด้านพัฒนาการศึกษา

ยุทธศาสตร์ด้านพัฒนาการศึกษา

แผนงานการศึกษา

ที่	โครงการ	วัตถุประสงค์	เป้าหมาย (ผลผลิตของโครงการ)	งบประมาณและที่ผ่านมา					ตัวชี้วัด (KPI)	ผลที่คาดว่าจะได้รับ	หน่วยงานที่ รับผิดชอบหลัก	
				๒๕๖๑ (บาท)	๒๕๖๒ (บาท)	๒๕๖๓ (บาท)	๒๕๖๔ (บาท)	๒๕๖๕ (บาท)				
๑๔	โครงการจัดซื้อเครื่องเล่นสนาม หมู่ ๙	เพื่อเด็กภายในหมู่บ้านมีเครื่องเล่นเพื่อเสริมทักษะ	จัดซื้อเครื่องเล่นสนามจำนวน ๑ ชุด ตามแบบมาตรฐานครุภัณฑ์ที่อบต.กำหนด	-	-	๔๙๕,๐๐๐	-	-	-	เครื่องเล่นของหมู่บ้านจำนวน ๑ แห่ง	เด็กๆภายในหมู่บ้านมีเครื่องเล่นเพื่อเสริมทักษะ	กองการศึกษา
๑๕	โครงการจัดซื้อเครื่องเล่นสนาม หมู่ ๑๐	เพื่อเด็กภายในหมู่บ้านมีเครื่องเล่นเพื่อเสริมทักษะ	จัดซื้อเครื่องเล่นสนามจำนวน ๑ ชุด ตามแบบมาตรฐานครุภัณฑ์ที่อบต.กำหนด	-	-	๔๙๕,๐๐๐	-	-	-	เครื่องเล่นของหมู่บ้านจำนวน ๑ แห่ง	เด็กๆภายในหมู่บ้านมีเครื่องเล่นเพื่อเสริมทักษะ	กองการศึกษา
๑๖	โครงการจัดซื้อเครื่องเล่นสนาม หมู่ ๑๓	เพื่อเด็กภายในหมู่บ้านมีเครื่องเล่นเพื่อเสริมทักษะ	จัดซื้อเครื่องเล่นสนามจำนวน ๑ ชุด ตามแบบมาตรฐานครุภัณฑ์ที่อบต.กำหนด	-	-	๔๙๕,๐๐๐	-	-	-	เครื่องเล่นของหมู่บ้านจำนวน ๑ แห่ง	เด็กๆภายในหมู่บ้านมีเครื่องเล่นเพื่อเสริมทักษะ	กองการศึกษา

รายละเอียดโครงการพัฒนา
แผนพัฒนาท้องถิ่น (พ.ศ.๒๕๖๑ - ๒๕๖๕)
องค์การบริหารส่วนตำบลตะคร้ำเอน อำเภอท่ามะกา จังหวัดกาญจนบุรี

ก. ยุทธศาสตร์จังหวัดที่ ๓ ส่งเสริมความเป็นเมืองน่าอยู่

(แบบ ผ.๑๒)

ข. ยุทธศาสตร์การพัฒนาขององค์กรปกครองส่วนท้องถิ่นที่ ๕ ด้านพัฒนาการศึกษา

ยุทธศาสตร์ด้านพัฒนาการศึกษา

แผนงานการศึกษา

ที่	โครงการ	วัตถุประสงค์	เป้าหมาย (ผลผลิตของโครงการ)	งบประมาณและที่ผ่านมา					ตัวชี้วัด (KPI)	ผลที่คาดว่าจะได้รับ	หน่วยงานที่ รับผิดชอบหลัก
				๒๕๖๑ (บาท)	๒๕๖๒ (บาท)	๒๕๖๓ (บาท)	๒๕๖๔ (บาท)	๒๕๖๕ (บาท)			
๑๗	โครงการจัดซื้อเครื่องเล่นสนาม หมู่ ๒	เพื่อเด็กภายในหมู่บ้านมีเครื่องเล่นเพื่อเสริมทักษะ	จัดซื้อเครื่องเล่นสนามจำนวน ๑ ชุด ตามแบบมาตรฐานครุภัณฑ์ที่อบต.กำหนด	-	-	๔๙๕,๐๐๐	-	-	เครื่องเล่นของหมู่บ้านจำนวน ๑ แห่ง	เด็กๆภายในหมู่บ้านมีเครื่องเล่นเพื่อเสริมทักษะ	กองการศึกษา

รายละเอียดโครงการพัฒนา
แผนพัฒนาท้องถิ่น (พ.ศ.๒๕๖๑ - ๒๕๖๕)
องค์การบริหารส่วนตำบลตะคร้ำเอน อำเภอท่ามะกา จังหวัดกาญจนบุรี

ก. ยุทธศาสตร์จังหวัดที่ ๓ ส่งเสริมความเป็นเมืองน่าอยู่

(แบบ ผ.๐๒)

ข. ยุทธศาสตร์การพัฒนาขององค์กรปกครองส่วนท้องถิ่นที่ ๖ ด้านพัฒนาสาธารณสุข

ยุทธศาสตร์ด้านพัฒนาสาธารณสุข

แผนงานสาธารณสุข

ที่	โครงการ	วัตถุประสงค์	เป้าหมาย (ผลผลิตของ โครงการ)	งบประมาณและที่ผ่านมา					ตัวชี้วัด (KPI)	ผลที่คาดว่าจะได้รับ	หน่วยงานที่ รับผิดชอบหลัก
				๒๕๖๑ (บาท)	๒๕๖๒ (บาท)	๒๕๖๓ (บาท)	๒๕๖๔ (บาท)	๒๕๖๕ (บาท)			
๑	โครงการรณรงค์และส่งเสริมการลดปริมาณขยะ	เพื่อรณรงค์และส่งเสริมการลดปริมาณขยะ	จัดกิจกรรมรณรงค์และส่งเสริมการลดปริมาณขยะในพื้นที่ตำบลตะคร้ำเอน	๑๐๐,๐๐๐	๕๐,๐๐๐	๕๐,๐๐๐	๕๐,๐๐๐	๕๐,๐๐๐	ประชาชนตำบลตะคร้ำเอนมีการลดปริมาณขยะเพิ่มขึ้นร้อยละ ๕๐	ประชาชนมีคุณภาพชีวิตที่ดีขึ้น	สำนักปลัด
๒	โครงการรณรงค์ป้องกันโรคไข้เลือดออก	เพื่อรณรงค์ป้องกันโรคไข้เลือดออก	จัดกิจกรรมเพื่อรณรงค์ป้องกันโรคไข้เลือดออกในพื้นที่ตำบลตะคร้ำเอน	๑๕,๐๐๐	๑๕,๐๐๐	๑๕,๐๐๐	๑๕,๐๐๐	๑๕,๐๐๐	ร้อยละของประชาชนมีคุณภาพชีวิตที่ดีขึ้น	ประชาชนมีคุณภาพชีวิตที่ดีขึ้น	สำนักปลัด
๓	โครงการรณรงค์ป้องกันหรือควบคุมโรคระบาด	เพื่อรณรงค์ป้องกันหรือควบคุมโรคระบาด	จัดกิจกรรมเพื่อรณรงค์ป้องกันหรือควบคุมโรคระบาดในพื้นที่ตำบลตะคร้ำเอน	๓๐,๐๐๐	๓๐,๐๐๐	๓๐,๐๐๐	๓๐,๐๐๐	๓๐,๐๐๐	ร้อยละของประชาชนมีคุณภาพชีวิตที่ดีขึ้น	ประชาชนมีคุณภาพชีวิตที่ดีขึ้น	สำนักปลัด

รายละเอียดโครงการพัฒนา
แผนพัฒนาท้องถิ่น (พ.ศ.๒๕๖๑ - ๒๕๖๕)
องค์การบริหารส่วนตำบลตะคร้ำเอน อำเภอท่ามะกา จังหวัดกาญจนบุรี

ก. ยุทธศาสตร์จังหวัดที่ ๓ ส่งเสริมความเป็นเมืองน่าอยู่

(แบบ ผ.๐๒)

ข. ยุทธศาสตร์การพัฒนาขององค์กรปกครองส่วนท้องถิ่นที่ ๖ ด้านพัฒนาสาธารณสุข

ยุทธศาสตร์ด้านพัฒนาสาธารณสุข

แผนงานสาธารณสุข

ที่	โครงการ	วัตถุประสงค์	เป้าหมาย (ผลผลิตของ โครงการ)	งบประมาณและที่ผ่านมา					ตัวชี้วัด (KPI)	ผลที่คาดว่าจะได้รับ	หน่วยงานที่ รับผิดชอบหลัก
				๒๕๖๑ (บาท)	๒๕๖๒ (บาท)	๒๕๖๓ (บาท)	๒๕๖๔ (บาท)	๒๕๖๕ (บาท)			
๔	โครงการสัตว์ปลอดโรค คน ปลอดภัย จากโรคพิษสุนัข บ้า ตามพระปณิธาน ศาสตราจารย์พลเอกหญิง พลเรือเอกหญิง พลอากาศ เอกหญิงสมเด็จพระเจ้า นางเธอ เจ้าฟ้าจุฬา ภรณวลัยลักษณ์อัครราช กุมารี กรมพระศรีสวาง ค์วฒน์ วรชัตติยราชชนารี	เพื่อดำเนินโครงการ สัตว์ปลอดโรค คน ปลอดภัย จากโรค พิษสุนัขบ้า ตามพระ ปณิธาน ศาสตราจารย์พล เอกหญิง พลเรือเอก หญิง พลอากาศเอก หญิงสมเด็จพระเจ้า นางเธอ เจ้าฟ้า จุฬาภรณวลัยลักษณ์ อัครราชกุมารี กรม พระศรีสวางค์วฒน์ วรชัตติยราชชนารี	เพื่อให้สุนัขและแมว ในตำบลตะคร้ำเอน ได้รับการฉีดวัคซีน ป้องกันโรคพิษสุนัข บ้าทุกตัว	๗๐,๐๐๐	๗๐,๐๐๐	๗๐,๐๐๐	๗๐,๐๐๐	๗๐,๐๐๐	ร้อยละของสุนัขและ แมวที่ได้รับการฉีด วัคซีน	เพื่อให้สุนัขและแมว ในตำบลตะคร้ำเอน ได้รับการฉีดวัคซีน ป้องกันโรคพิษสุนัข บ้าทุกตัว	สำนักปลัด

รายละเอียดโครงการพัฒนา
แผนพัฒนาท้องถิ่น (พ.ศ.๒๕๖๑ - ๒๕๖๕)
องค์การบริหารส่วนตำบลตะคร้ำเอน อำเภอท่ามะกา จังหวัดกาญจนบุรี

ก. ยุทธศาสตร์จังหวัดที่ ๓ ส่งเสริมความเป็นเมืองน่าอยู่

(แบบ ผ.๐๒)

ข. ยุทธศาสตร์การพัฒนาขององค์กรปกครองส่วนท้องถิ่นที่ ๖ ด้านพัฒนาสาธารณสุข

ยุทธศาสตร์ด้านพัฒนาสาธารณสุข

แผนงานสาธารณสุข

ที่	โครงการ	วัตถุประสงค์	เป้าหมาย (ผลผลิตของ โครงการ)	งบประมาณและที่ผ่านมา					ตัวชี้วัด (KPI)	ผลที่คาดว่าจะได้รับ	หน่วยงานที่ รับผิดชอบหลัก
				๒๕๖๑ (บาท)	๒๕๖๒ (บาท)	๒๕๖๓ (บาท)	๒๕๖๔ (บาท)	๒๕๖๕ (บาท)			
๕	โครงการให้ความรู้กับ เยาวชนในการป้องกันโรค เอดส์และท้องก่อนวัยเรียน	เพื่อให้ความรู้กับ เยาวชนในการ ป้องกันโรคเอดส์	จัดกิจกรรมเพื่อให้ ความรู้กับเยาวชนใน การป้องกันโรคเอดส์ ในพื้นที่ตำบลตะคร้ำ เอน	๒๐,๐๐๐	๒๐,๐๐๐	๒๐,๐๐๐	๒๐,๐๐๐	๒๐,๐๐๐	ร้อยละของเยาวชนมี คุณภาพชีวิตที่ดีขึ้น	เยาวชนมีคุณภาพ ชีวิตที่ดีขึ้น	สำนักปลัด
๖	โครงการจัดซื้อรถบรรทุก ขยะแบบอัดท้าย	เพื่อเพิ่ม ประสิทธิภาพในการ เก็บขนขยะมูลฝอย	จัดซื้อรถบรรทุกขยะ ขนาด ๖ ตัน ๖ ล้อ ปริมาตรกระบะบอกลูก ไม่ต่ำกว่า ๖,๐๐๐ ซีซี หรือกำลัง เครื่องยนต์สูงสุดไม่ ต่ำกว่า ๑๗๐ กิโลวัตต์ แบบอัดท้าย	-	-	๒,๔๐๐,๐๐๐	-	-	จำนวนครัวเรือนที่ ได้รับการบริการ	ไม่มีขยะตกค้างใน เขตองค์การบริหาร ส่วนตำบลตะคร้ำเอน	สำนักปลัด

รายละเอียดโครงการพัฒนา
แผนพัฒนาท้องถิ่น (พ.ศ.๒๕๖๑ - ๒๕๖๕)
องค์การบริหารส่วนตำบลตะคร้ำเอน อำเภอท่ามะกา จังหวัดกาญจนบุรี

ก. ยุทธศาสตร์จังหวัดที่ ๓ ส่งเสริมความเป็นเมืองน่าอยู่

(แบบ ผ.๐๒)

ข. ยุทธศาสตร์การพัฒนาขององค์กรปกครองส่วนท้องถิ่นที่ ๖ ด้านพัฒนาสาธารณสุข

ยุทธศาสตร์ด้านพัฒนาสาธารณสุข

แผนงานสาธารณสุข

ที่	โครงการ	วัตถุประสงค์	เป้าหมาย (ผลผลิตของ โครงการ)	งบประมาณและที่ผ่านมา					ตัวชี้วัด (KPI)	ผลที่คาดว่าจะได้รับ	หน่วยงานที่ รับผิดชอบหลัก
				๒๕๖๑ (บาท)	๒๕๖๒ (บาท)	๒๕๖๓ (บาท)	๒๕๖๔ (บาท)	๒๕๖๕ (บาท)			
๗	โครงการจัดซื้อรถบรรทุก ขยะมูลฝอย แบบเปิดข้าง- เทท้าย	เพื่อเพิ่ม ประสิทธิภาพในการ เก็บขนขยะมูลฝอย	จัดซื้อรถบรรทุกขยะ มูลฝอยแบบเปิดข้าง- เทท้าย ขนาด ๓ ลบ. ม.	-	-	-	๑,๗๐๐,๐๐๐	-	จำนวนครัวเรือนที่ ได้รับการบริการ	ไม่มีขยะตกค้างใน เขตองค์การบริหาร ส่วนตำบลตะคร้ำเอน	สำนักปลัด
๘	โครงการจัดซื้อรถบรรทุก ขยะมูลฝอย แบบคัดแยก ขยะมูลฝอย	เพื่อเพิ่ม ประสิทธิภาพในการ เก็บขนขยะมูลฝอย	จัดซื้อรถบรรทุกขยะ แบบคัดแยกขยะมูล ฝอย ขนาด ๑๐ ลบ.ม.	-	-	-	-	๒,๔๐๐,๐๐๐	จำนวนครัวเรือนที่ ได้รับการบริการ	ไม่มีขยะตกค้างใน เขตองค์การบริหาร ส่วนตำบลตะคร้ำเอน	สำนักปลัด
๙	โครงการจัดซื้อถังขยะเปียก	เพื่อให้ประชาชนคัด แยกขยะเปียกใน ครัวเรือน	จัดซื้อถังพลาสติก พร้อมฝา	-	-	๒๐๐,๐๐๐	๒๐๐,๐๐๐	๒๐๐,๐๐๐	จำนวนครัวเรือนที่ ได้รับถังขยะ	มีการคัดแยกขยะ ตั้งแต่ต้นทาง	สำนักปลัด

รายละเอียดโครงการพัฒนา
แผนพัฒนาท้องถิ่น (พ.ศ.๒๕๖๑ - ๒๕๖๕)
องค์การบริหารส่วนตำบลตะคร้อเอน อำเภอท่ามะกา จังหวัดกาญจนบุรี

ก. ยุทธศาสตร์จังหวัดที่ ๓ ส่งเสริมความเป็นเมืองน่าอยู่

(แบบ ผ.๐๒)

ข. ยุทธศาสตร์การพัฒนาขององค์กรปกครองส่วนท้องถิ่นที่ ๖ ด้านพัฒนาสาธารณสุข

ยุทธศาสตร์ด้านพัฒนาสาธารณสุข

แผนงานสาธารณสุข

ที่	โครงการ	วัตถุประสงค์	เป้าหมาย (ผลผลิตของ โครงการ)	งบประมาณและที่ผ่านมา					ตัวชี้วัด (KPI)	ผลที่คาดว่าจะได้รับ	หน่วยงานที่ รับผิดชอบหลัก
				๒๕๖๑ (บาท)	๒๕๖๒ (บาท)	๒๕๖๓ (บาท)	๒๕๖๔ (บาท)	๒๕๖๕ (บาท)			
๑๐	โครงการจัดทำชุมชน ประชาสัมพันธ์และจุด รวบรวมขยะทุกหมู่บ้าน	เพื่อประชาสัมพันธ์ การคัดแยกขยะและ เป็นจุดรวบรวมขยะ	จัดทำชุมชน ประชาสัมพันธ์ทุก หมู่บ้าน	-	-	๒๑๐,๐๐๐	๒๑๐,๐๐๐	๒๑๐,๐๐๐	จำนวนครัวเรือนที่มี การคัดแยกขยะ	มีการคัดแยกขยะ ตั้งแต่ต้นทาง	สำนักปลัด
๑๑	อุดหนุนคณะกรรมการ หมู่บ้าน ตามโครงการ พระราชดำริด้านสาธารณสุข	เพื่ออุดหนุน คณะกรรมการ หมู่บ้าน ตาม โครงการ พระราชดำริด้าน สาธารณสุข	อุดหนุน คณะกรรมการ หมู่บ้าน ตาม โครงการ พระราชดำริด้าน สาธารณสุข	๓๐๐,๐๐๐	๓๐๐,๐๐๐	๓๐๐,๐๐๐	๓๐๐,๐๐๐	๓๐๐,๐๐๐	โครงการบรรลุนิติ วัตถุประสงค์ที่ตั้งไว้	การจัดโครงการ/ กิจกรรมบรรลุนิติ วัตถุประสงค์ของ โครงการ	สำนักปลัด

รายละเอียดโครงการพัฒนา
แผนพัฒนาท้องถิ่น (พ.ศ.๒๕๖๑ - ๒๕๖๕)
องค์การบริหารส่วนตำบลตะคร้ำเอน อำเภอท่ามะกา จังหวัดกาญจนบุรี

ก. ยุทธศาสตร์จังหวัดที่ ๒ ส่งเสริมและพัฒนาการค้าการลงทุนสู่สากล

(แบบ ผ.๐๒)

ข. ยุทธศาสตร์การพัฒนาขององค์กรปกครองส่วนท้องถิ่นที่ ๗ ด้านพัฒนาคมนาคม

ยุทธศาสตร์ด้านพัฒนาคมนาคม

แผนงานอุตสาหกรรมและการโยธา

ที่	โครงการ	วัตถุประสงค์	เป้าหมาย (ผลผลิตของ โครงการ)	งบประมาณและที่ผ่านมา					ตัวชี้วัด (KPI)	ผลที่คาดว่าจะ ได้รับ	หน่วยงานที่ รับผิดชอบหลัก
				๒๕๖๑ (บาท)	๒๕๖๒ (บาท)	๒๕๖๓ (บาท)	๒๕๖๔ (บาท)	๒๕๖๕ (บาท)			
๑	โครงการเพิ่มความ ปลอดภัยบนท้องถนน ปรับปรุงงานวิศวกรรม จราจร	เพื่อให้ประชาชนมี เส้นทางในการ คมนาคมที่สะดวก รวดเร็วและปลอดภัย	เพิ่มความปลอดภัย บนท้องถนนปรับปรุง งานวิศวกรรมจราจร	๒๐๐,๐๐๐	๒๐๐,๐๐๐	๒๐๐,๐๐๐	๒๐๐,๐๐๐	๒๐๐,๐๐๐	๑. ร้อยละของ ประชาชนเดินทาง สะดวก ๒. ร้อยละของ ประชาชนพึงพอใจ ๓. ร้อยละที่ อุบัติเหตุลดลง	๑. ทำให้ประชาชน เดินทางสะดวก ๒. ทำให้ลดการ เกิดอุบัติเหตุ	กองช่าง

รายละเอียดโครงการพัฒนา
แผนพัฒนาท้องถิ่น (พ.ศ.๒๕๖๑ - ๒๕๖๕)
องค์การบริหารส่วนตำบลตะคร้อเอน อำเภอนาทม จังหวัดน่าน

ก. ยุทธศาสตร์จังหวัดที่ ๒ ส่งเสริมและพัฒนาการค้าการลงทุนสู่สากล

(แบบ ผ.๐๒)

ข. ยุทธศาสตร์การพัฒนาขององค์การปกครองส่วนท้องถิ่นที่ ๗ ด้านพัฒนาคมนาคม

ยุทธศาสตร์ด้านพัฒนาคมนาคม

แผนงานอุตสาหกรรมและการโยธา

ที่	โครงการ	วัตถุประสงค์	เป้าหมาย (ผลผลิตของ โครงการ)	งบประมาณและที่ผ่านมา					ตัวชี้วัด (KPI)	ผลที่คาดว่าจะ ได้รับ	หน่วยงานที่ รับผิดชอบหลัก
				๒๕๖๑ (บาท)	๒๕๖๒ (บาท)	๒๕๖๓ (บาท)	๒๕๖๔ (บาท)	๒๕๖๕ (บาท)			
๒	โครงการก่อสร้างดาดคอนกรีต ซอย ๔ หมู่ที่ ๑๐	เพื่อให้ประชาชนมีเส้นทางในการคมนาคมที่สะดวก รวดเร็วและปลอดภัย	ก่อสร้างดาดคอนกรีต ขนาด ๑.๕๐ เมตร ยาว ๙๓.๐๐ เมตร ลึก ๑.๐๐ เมตร และวางท่อ คสล. ขนาด ๐.๘๐ เมตร จำนวน ๖๐ ท่อน	๓๕๐,๐๐๐	-	-	-	-	๑. ร้อยละของประชาชนเดินทางสะดวก ๒. ร้อยละของประชาชนพึงพอใจ ๓. ร้อยละที่อุบัติเหตุลดลง	๑. ทำให้ประชาชนเดินทางสะดวก ๒. ทำให้ลดการเกิดอุบัติเหตุ	กองช่าง
๓	โครงการก่อสร้างถนนคอนกรีตเสริมเหล็ก ซอยประปาหมู่บ้าน หมู่ที่ ๑๖	เพื่อให้ประชาชนมีเส้นทางในการคมนาคมที่สะดวก รวดเร็วและปลอดภัย	ก่อสร้างถนนคอนกรีตเสริมเหล็ก ขนาดกว้าง ๔.๐๐ เมตร ยาว ๑๕๐.๐๐ เมตร หนา ๐.๑๕ เมตร หรือมีพื้นที่ไม่น้อยกว่า ๖๐๐ ตารางเมตร	๓๖๐,๐๐๐	-	-	-	-	๑. ร้อยละของประชาชนเดินทางสะดวก ๒. ร้อยละของประชาชนพึงพอใจ ๓. ร้อยละที่อุบัติเหตุลดลง	๑. ทำให้ประชาชนเดินทางสะดวก ๒. ทำให้ลดการเกิดอุบัติเหตุ	กองช่าง

รายละเอียดโครงการพัฒนา
แผนพัฒนาท้องถิ่น (พ.ศ.๒๕๖๑ - ๒๕๖๕)
องค์การบริหารส่วนตำบลตะคร้อเอน อำเภอนาทม จังหวัดกาฬสินธุ์

ก. ยุทธศาสตร์จังหวัดที่ ๒ ส่งเสริมและพัฒนาการค้าการลงทุนสู่สากล

(แบบ ผ.๐๒)

ข. ยุทธศาสตร์การพัฒนาขององค์กรปกครองส่วนท้องถิ่นที่ ๗ ด้านพัฒนาคมนาคม

ยุทธศาสตร์ด้านพัฒนาคมนาคม

แผนงานอุตสาหกรรมและการโยธา

ที่	โครงการ	วัตถุประสงค์	เป้าหมาย (ผลผลิตของ โครงการ)	งบประมาณและที่ผ่านมา					ตัวชี้วัด (KPI)	ผลที่คาดว่าจะ ได้รับ	หน่วยงานที่ รับผิดชอบหลัก
				๒๕๖๑ (บาท)	๒๕๖๒ (บาท)	๒๕๖๓ (บาท)	๒๕๖๔ (บาท)	๒๕๖๕ (บาท)			
๔	โครงการก่อสร้างถนนคอนกรีตเสริมเหล็ก สายบ้านคุณอุ หมู่ที่ ๑๓	เพื่อให้ประชาชนมีเส้นทางในการคมนาคมที่สะดวก รวดเร็วและปลอดภัย	ก่อสร้างถนนคอนกรีตเสริมเหล็ก ขนาดกว้าง ๓.๐๐ เมตร ยาว ๒๐๐.๐๐ เมตร หนา ๐.๑๕ เมตร หรือมีพื้นที่ไม่น้อยกว่า ๖๐๐ ตารางเมตร	๓๖๐,๐๐๐	-	-	-	-	๑. ร้อยละของประชาชนเดินทางสะดวก ๒. ร้อยละของประชาชนพึงพอใจ ๓. ร้อยละที่อุบัติเหตุลดลง	๑. ทำให้ประชาชนเดินทางสะดวก ๒. ทำให้ลดการเกิดอุบัติเหตุ	กองช่าง
๕	โครงการก่อสร้างถนนคอนกรีตเสริมเหล็ก สายบ้านนายออด หมู่ที่ ๙	เพื่อให้ประชาชนมีเส้นทางในการคมนาคมที่สะดวก รวดเร็วและปลอดภัย	ก่อสร้างถนนคอนกรีตเสริมเหล็ก ขนาดกว้าง ๓.๐๐ เมตร ยาว ๑๔๕.๐๐ เมตร หนา ๐.๑๕ เมตร หรือมีพื้นที่ไม่น้อยกว่า ๔๓๕ ตารางเมตร	๒๖๑,๐๐๐	-	-	-	-	๑. ร้อยละของประชาชนเดินทางสะดวก ๒. ร้อยละของประชาชนพึงพอใจ ๓. ร้อยละที่อุบัติเหตุลดลง	๑. ทำให้ประชาชนเดินทางสะดวก ๒. ทำให้ลดการเกิดอุบัติเหตุ	กองช่าง

รายละเอียดโครงการพัฒนา
แผนพัฒนาท้องถิ่น (พ.ศ.๒๕๖๑ - ๒๕๖๕)
องค์การบริหารส่วนตำบลตะคร้ำเอน อำเภอท่ามะกา จังหวัดกาญจนบุรี

ก. ยุทธศาสตร์จังหวัดที่ ๒ ส่งเสริมและพัฒนาการค้าการลงทุนสู่สากล

(แบบ ผ.๐๒)

ข. ยุทธศาสตร์การพัฒนาขององค์การปกครองส่วนท้องถิ่นที่ ๗ ด้านพัฒนาคมนาคม

ยุทธศาสตร์ด้านพัฒนาคมนาคม

แผนงานอุตสาหกรรมและการโยธา

ที่	โครงการ	วัตถุประสงค์	เป้าหมาย (ผลผลิตของ โครงการ)	งบประมาณและที่ผ่านมา					ตัวชี้วัด (KPI)	ผลที่คาดว่าจะ ได้รับ	หน่วยงานที่ รับผิดชอบหลัก
				๒๕๖๑ (บาท)	๒๕๖๒ (บาท)	๒๕๖๓ (บาท)	๒๕๖๔ (บาท)	๒๕๖๕ (บาท)			
๖	โครงการก่อสร้างถนนคอนกรีตเสริมเหล็ก สายบ้านนายอำนาจ หมู่ที่ ๗	เพื่อให้ประชาชนมีเส้นทางในการคมนาคมที่สะดวก รวดเร็วและปลอดภัย	ก่อสร้างถนนคอนกรีตเสริมเหล็ก ขนาดกว้าง ๔.๐๐ เมตร ยาว ๑๖๐.๐๐ เมตร หนา ๐.๑๕ เมตร หรือมีพื้นที่ไม่น้อยกว่า ๖๔๐ ตารางเมตร	๓๘๔,๐๐๐	-	-	-	-	๑. ร้อยละของประชาชนเดินทางสะดวก ๒. ร้อยละของประชาชนพึงพอใจ ๓. ร้อยละที่อุบัติเหตุลดลง	๑. ทำให้ประชาชนเดินทางสะดวก ๒. ทำให้ลดการเกิดอุบัติเหตุ	กองช่าง
๗	โครงการก่อสร้างถนนคอนกรีตเสริมเหล็ก สายบ้านผู้ใหญ่แหลม หมู่ที่ ๑๔	เพื่อให้ประชาชนมีเส้นทางในการคมนาคมที่สะดวก รวดเร็วและปลอดภัย	ก่อสร้างถนนคอนกรีตเสริมเหล็ก ขนาดกว้าง ๔.๐๐ เมตร ยาว ๑๐๐.๐๐ เมตร หนา ๐.๑๕ เมตร หรือมีพื้นที่ไม่น้อยกว่า ๔๐๐ ตารางเมตร	๒๔๐,๐๐๐	-	-	-	-	๑. ร้อยละของประชาชนเดินทางสะดวก ๒. ร้อยละของประชาชนพึงพอใจ ๓. ร้อยละที่อุบัติเหตุลดลง	๑. ทำให้ประชาชนเดินทางสะดวก ๒. ทำให้ลดการเกิดอุบัติเหตุ	กองช่าง

รายละเอียดโครงการพัฒนา
แผนพัฒนาท้องถิ่น (พ.ศ.๒๕๖๑ - ๒๕๖๕)
องค์การบริหารส่วนตำบลตะคร้อเอน อำเภอกำมะกา จังหวัดกาญจนบุรี

ก. ยุทธศาสตร์จังหวัดที่ ๒ ส่งเสริมและพัฒนาการค้าการลงทุนสู่สากล

(แบบ ผ.๐๒)

ข. ยุทธศาสตร์การพัฒนาขององค์กรปกครองส่วนท้องถิ่นที่ ๗ ด้านพัฒนาคมนาคม

ยุทธศาสตร์ด้านพัฒนาคมนาคม

แผนงานอุตสาหกรรมและการโยธา

ที่	โครงการ	วัตถุประสงค์	เป้าหมาย (ผลผลิตของ โครงการ)	งบประมาณและที่ผ่านมา					ตัวชี้วัด (KPI)	ผลที่คาดว่าจะ ได้รับ	หน่วยงานที่ รับผิดชอบหลัก
				๒๕๖๑ (บาท)	๒๕๖๒ (บาท)	๒๕๖๓ (บาท)	๒๕๖๔ (บาท)	๒๕๖๕ (บาท)			
๘	โครงการก่อสร้างถนนคอนกรีตเสริมเหล็ก สายบ้านหมอนีก หมู่ที่ ๑๔	เพื่อให้ประชาชนมีเส้นทางในการคมนาคมที่สะดวก รวดเร็วและปลอดภัย	ก่อสร้างถนนคอนกรีตเสริมเหล็ก ขนาดกว้าง ๔.๐๐ เมตร ยาว ๕๐.๐๐ เมตร หนา ๐.๑๕ เมตร หรือมีพื้นที่ไม่น้อยกว่า ๒๐๐ ตารางเมตร	๑๒๐,๐๐๐	-	-	-	-	๑. ร้อยละของประชาชนเดินทางสะดวก ๒. ร้อยละของประชาชนพึงพอใจ ๓. ร้อยละที่อุบัติเหตุลดลง	๑. ทำให้ประชาชนเดินทางสะดวก ๒. ทำให้ลดการเกิดอุบัติเหตุ	กองช่าง
๙	โครงการก่อสร้างถนนคอนกรีตเสริมเหล็ก สายเลียบบคลองท่าสารบางปลา หมู่ที่ ๓	เพื่อให้ประชาชนมีเส้นทางในการคมนาคมที่สะดวก รวดเร็วและปลอดภัย	ก่อสร้างถนนคอนกรีตเสริมเหล็ก ขนาดกว้าง ๔.๐๐ เมตร ยาว ๑๗๐.๐๐ เมตร หนา ๐.๑๕ เมตร หรือมีพื้นที่ไม่น้อยกว่า ๖๘๐ ตารางเมตร	๔๐๘,๐๐๐	-	-	-	-	๑. ร้อยละของประชาชนเดินทางสะดวก ๒. ร้อยละของประชาชนพึงพอใจ ๓. ร้อยละที่อุบัติเหตุลดลง	๑. ทำให้ประชาชนเดินทางสะดวก ๒. ทำให้ลดการเกิดอุบัติเหตุ	กองช่าง

รายละเอียดโครงการพัฒนา
แผนพัฒนาท้องถิ่น (พ.ศ.๒๕๖๑ - ๒๕๖๕)
องค์การบริหารส่วนตำบลตะคร้ำเอน อำเภอท่ามะกา จังหวัดกาญจนบุรี

ก. ยุทธศาสตร์จังหวัดที่ ๒ ส่งเสริมและพัฒนาการค้าการลงทุนสู่สากล

(แบบ ผ.๐๒)

ข. ยุทธศาสตร์การพัฒนาขององค์การปกครองส่วนท้องถิ่นที่ ๗ ด้านพัฒนาคมนาคม

ยุทธศาสตร์ด้านพัฒนาคมนาคม

แผนงานอุตสาหกรรมและการโยธา

ที่	โครงการ	วัตถุประสงค์	เป้าหมาย (ผลผลิตของ โครงการ)	งบประมาณและที่ผ่านมา					ตัวชี้วัด (KPI)	ผลที่คาดว่าจะ ได้รับ	หน่วยงานที่ รับผิดชอบหลัก
				๒๕๖๑ (บาท)	๒๕๖๒ (บาท)	๒๕๖๓ (บาท)	๒๕๖๔ (บาท)	๒๕๖๕ (บาท)			
๑๐	โครงการก่อสร้างท่อระบายน้ำ คสล. ขอยโรงสีชุมชน หมู่ที่ ๕	เพื่อให้ประชาชนมีเส้นทางในการคมนาคมที่สะดวก รวดเร็วและปลอดภัย	ก่อสร้างท่อระบายน้ำ คสล. ขนาด ๐.๖๐ เมตร จำนวน ๑๘๙ ท่อน บ่อพัก คสล. จำนวน ๙ ลูก	๓๔๒,๐๐๐	-	-	-	-	๑. ร้อยละของประชาชนเดินทางสะดวก ๒. ร้อยละของประชาชนพึงพอใจ ๓. ร้อยละที่อุบัติเหตุลดลง	๑. ทำให้ประชาชนเดินทางสะดวก ๒. ทำให้ลดการเกิดอุบัติเหตุ	กองช่าง
๑๑	โครงการก่อสร้างถนนคอนกรีตเสริมเหล็ก สายทุ่งนาหนองขี้แรด หมู่ที่ ๙	เพื่อให้ประชาชนมีเส้นทางในการคมนาคมที่สะดวก รวดเร็วและปลอดภัย	ก่อสร้างถนนคอนกรีตเสริมเหล็ก ขนาดกว้าง ๔.๐๐ เมตร ยาว ๘๕.๐๐ เมตร หนา ๐.๑๕ เมตร หรือมีพื้นที่ไม่น้อยกว่า ๓๔๐ ตารางเมตร	๒๐๔,๐๐๐	-	-	-	-	๑. ร้อยละของประชาชนเดินทางสะดวก ๒. ร้อยละของประชาชนพึงพอใจ ๓. ร้อยละที่อุบัติเหตุลดลง	๑. ทำให้ประชาชนเดินทางสะดวก ๒. ทำให้ลดการเกิดอุบัติเหตุ	กองช่าง

รายละเอียดโครงการพัฒนา
แผนพัฒนาท้องถิ่น (พ.ศ.๒๕๖๑ - ๒๕๖๕)
องค์การบริหารส่วนตำบลตะคร้ำเอน อำเภอท่ามะกา จังหวัดกาญจนบุรี

ก. ยุทธศาสตร์จังหวัดที่ ๒ ส่งเสริมและพัฒนาการค้าการลงทุนสู่สากล

(แบบ ผ.๐๒)

ข. ยุทธศาสตร์การพัฒนาขององค์การปกครองส่วนท้องถิ่นที่ ๗ ด้านพัฒนาคมนาคม

ยุทธศาสตร์ด้านพัฒนาคมนาคม

แผนงานอุตสาหกรรมและการโยธา

ที่	โครงการ	วัตถุประสงค์	เป้าหมาย (ผลผลิตของ โครงการ)	งบประมาณและที่ผ่านมา					ตัวชี้วัด (KPI)	ผลที่คาดว่าจะ ได้รับ	หน่วยงานที่ รับผิดชอบหลัก
				๒๕๖๑ (บาท)	๒๕๖๒ (บาท)	๒๕๖๓ (บาท)	๒๕๖๔ (บาท)	๒๕๖๕ (บาท)			
๑๒	โครงการซ่อมแซมถนนหินคลุกสายเสียบคลองท่าสารบางปลาฝั่งซ้าย หมู่ที่ ๕ - หมู่ที่ ๖	เพื่อให้ประชาชนมีเส้นทางในการคมนาคมที่สะดวก รวดเร็วและปลอดภัย	ซ่อมแซมถนนหินคลุก โดยใช้หินคลุกจำนวน ๓๗๕ ลูกบาศก์เมตร	๙๓,๐๐๐	๙๓,๐๐๐	๙๓,๐๐๐	๙๓,๐๐๐	๙๓,๐๐๐	๑. ร้อยละของประชาชนเดินทางสะดวก ๒. ร้อยละของประชาชนพึงพอใจ ๓. ร้อยละที่อุบัติเหตุลดลง	๑. ทำให้ประชาชนเดินทางสะดวก ๒. ทำให้ลดการเกิดอุบัติเหตุ	กองช่าง
๑๓	โครงการซ่อมแซมถนนหินคลุกสายสำนักศรี - บึงสนุ่น หมู่ที่ ๑	เพื่อให้ประชาชนมีเส้นทางในการคมนาคมที่สะดวก รวดเร็วและปลอดภัย	ซ่อมแซมถนนหินคลุก โดยใช้หินคลุกจำนวน ๔๐๐ ลูกบาศก์เมตร	๑๕๓,๐๐๐	๑๕๓,๐๐๐	๑๕๓,๐๐๐	๑๕๓,๐๐๐	๑๕๓,๐๐๐	๑. ร้อยละของประชาชนเดินทางสะดวก ๒. ร้อยละของประชาชนพึงพอใจ ๓. ร้อยละที่อุบัติเหตุลดลง	๑. ทำให้ประชาชนเดินทางสะดวก ๒. ทำให้ลดการเกิดอุบัติเหตุ	กองช่าง

รายละเอียดโครงการพัฒนา
แผนพัฒนาท้องถิ่น (พ.ศ.๒๕๖๑ - ๒๕๖๕)
องค์การบริหารส่วนตำบลตะคร้อเอน อำเภอนาทม จังหวัดน่าน

ก. ยุทธศาสตร์จังหวัดที่ ๒ ส่งเสริมและพัฒนาการค้าการลงทุนสู่สากล

(แบบ ผ.๐๒)

ข. ยุทธศาสตร์การพัฒนาขององค์การปกครองส่วนท้องถิ่นที่ ๗ ด้านพัฒนาคมนาคม

ยุทธศาสตร์ด้านพัฒนาคมนาคม

แผนงานอุตสาหกรรมและการโยธา

ที่	โครงการ	วัตถุประสงค์	เป้าหมาย (ผลผลิตของ โครงการ)	งบประมาณและที่ผ่านมา					ตัวชี้วัด (KPI)	ผลที่คาดว่าจะ ได้รับ	หน่วยงานที่ รับผิดชอบหลัก
				๒๕๖๑ (บาท)	๒๕๖๒ (บาท)	๒๕๖๓ (บาท)	๒๕๖๔ (บาท)	๒๕๖๕ (บาท)			
๑๔	โครงการซ่อมแซมถนนหินคลุกสายบ้านรางกระต่าย - บึงสนุ่น หมู่ที่ ๘	เพื่อให้ประชาชนมีเส้นทางในการคมนาคมที่สะดวก รวดเร็วและปลอดภัย	ซ่อมแซมถนนหินคลุก โดยใช้หินคลุกจำนวน ๗๒๐ ลูกบาศก์เมตร	๒๗๖,๐๐๐	๒๗๖,๐๐๐	๒๗๖,๐๐๐	๒๗๖,๐๐๐	๒๗๖,๐๐๐	๑. ร้อยละของประชาชนเดินทางสะดวก ๒. ร้อยละของประชาชนพึงพอใจ ๓. ร้อยละที่อุบัติเหตุลดลง	๑. ทำให้ประชาชนเดินทางสะดวก ๒. ทำให้ลดการเกิดอุบัติเหตุ	กองช่าง
๑๕	โครงการซ่อมแซมถนนหินคลุกสายเลียบบคลอง ๓L - เชื่อมดอนชะเอม หมู่ที่ ๗	เพื่อให้ประชาชนมีเส้นทางในการคมนาคมที่สะดวก รวดเร็วและปลอดภัย	ซ่อมแซมถนนหินคลุก โดยใช้หินคลุกจำนวน ๗๕๐ ลูกบาศก์เมตร	๒๘๗,๐๐๐	๒๘๗,๐๐๐	๒๘๗,๐๐๐	๒๘๗,๐๐๐	๒๘๗,๐๐๐	๑. ร้อยละของประชาชนเดินทางสะดวก ๒. ร้อยละของประชาชนพึงพอใจ ๓. ร้อยละที่อุบัติเหตุลดลง	๑. ทำให้ประชาชนเดินทางสะดวก ๒. ทำให้ลดการเกิดอุบัติเหตุ	กองช่าง

รายละเอียดโครงการพัฒนา
แผนพัฒนาท้องถิ่น (พ.ศ.๒๕๖๑ - ๒๕๖๕)
องค์การบริหารส่วนตำบลตะคร้อเอน อำเภอนาทม จังหวัดกาฬสินธุ์

ก. ยุทธศาสตร์จังหวัดที่ ๒ ส่งเสริมและพัฒนาการค้าการลงทุนสู่สากล

(แบบ ผ.๐๒)

ข. ยุทธศาสตร์การพัฒนาขององค์การปกครองส่วนท้องถิ่นที่ ๗ ด้านพัฒนาคมนาคม

ยุทธศาสตร์ด้านพัฒนาคมนาคม

แผนงานอุตสาหกรรมและการโยธา

ที่	โครงการ	วัตถุประสงค์	เป้าหมาย (ผลผลิตของ โครงการ)	งบประมาณและที่ผ่านมา					ตัวชี้วัด (KPI)	ผลที่คาดว่าจะ ได้รับ	หน่วยงานที่ รับผิดชอบหลัก
				๒๕๖๑ (บาท)	๒๕๖๒ (บาท)	๒๕๖๓ (บาท)	๒๕๖๔ (บาท)	๒๕๖๕ (บาท)			
๑๖	โครงการซ่อมแซมถนนหินคลุกสายภายในหมู่บ้าน หมู่ที่ ๑๓	เพื่อให้ประชาชนมีเส้นทางในการคมนาคมที่สะดวก รวดเร็วและปลอดภัย	ซ่อมแซมถนนหินคลุก โดยใช้หินคลุกจำนวน ๓๗๐ ลูกบาศก์เมตร	๑๔๑,๐๐๐	๑๔๑,๐๐๐	๑๔๑,๐๐๐	๑๔๑,๐๐๐	๑๔๑,๐๐๐	๑. ร้อยละของประชาชนเดินทางสะดวก ๒. ร้อยละของประชาชนพึงพอใจ ๓. ร้อยละที่อุบัติเหตุลดลง	๑. ทำให้ประชาชนเดินทางสะดวก ๒. ทำให้ลดการเกิดอุบัติเหตุ	กองช่าง
๑๗	โครงการก่อสร้างถนนคอนกรีตเสริมเหล็ก สาย บ้านนายชั้น หมู่ที่ ๑	เพื่อให้ประชาชนมีเส้นทางในการคมนาคมที่สะดวก รวดเร็วและปลอดภัย	ก่อสร้างถนนคอนกรีตเสริมเหล็ก ขนาดกว้าง ๔.๐๐ เมตร ยาว ๕๕.๐๐ เมตร หนา ๐.๑๕ เมตร หรือมีพื้นที่ไม่น้อยกว่า ๒๒๐ ตารางเมตร	-	๑๓๒,๐๐๐	-	-	-	๑. ร้อยละของประชาชนเดินทางสะดวก ๒. ร้อยละของประชาชนพึงพอใจ ๓. ร้อยละที่อุบัติเหตุลดลง	๑. ทำให้ประชาชนเดินทางสะดวก ๒. ทำให้ลดการเกิดอุบัติเหตุ	กองช่าง

รายละเอียดโครงการพัฒนา
แผนพัฒนาท้องถิ่น (พ.ศ.๒๕๖๑ - ๒๕๖๕)
องค์การบริหารส่วนตำบลตะคร้ำเอน อำเภอท่ามะกา จังหวัดกาญจนบุรี

ก. ยุทธศาสตร์จังหวัดที่ ๒ ส่งเสริมและพัฒนาการค้าการลงทุนสู่สากล

(แบบ ผ.๐๒)

ข. ยุทธศาสตร์การพัฒนาขององค์การปกครองส่วนท้องถิ่นที่ ๗ ด้านพัฒนาคมนาคม

ยุทธศาสตร์ด้านพัฒนาคมนาคม

แผนงานอุตสาหกรรมและการโยธา

ที่	โครงการ	วัตถุประสงค์	เป้าหมาย (ผลผลิตของ โครงการ)	งบประมาณและที่ผ่านมา					ตัวชี้วัด (KPI)	ผลที่คาดว่าจะ ได้รับ	หน่วยงานที่ รับผิดชอบหลัก
				๒๕๖๑ (บาท)	๒๕๖๒ (บาท)	๒๕๖๓ (บาท)	๒๕๖๔ (บาท)	๒๕๖๕ (บาท)			
๑๘	โครงการก่อสร้างถนนคอนกรีตเสริมเหล็ก สายบ้านนายสุชิน หมู่ที่ ๑	เพื่อให้ประชาชนมีเส้นทางในการคมนาคมที่สะดวก รวดเร็วและปลอดภัย	ก่อสร้างถนนคอนกรีตเสริมเหล็ก ขนาดกว้าง ๓.๐๐ เมตร ยาว ๔๕.๐๐ เมตร หนา ๐.๑๕ เมตร หรือมีพื้นที่ไม่น้อยกว่า ๑๓๕ ตารางเมตร	-	๘๑,๐๐๐	-	-	-	๑. ร้อยละของประชาชนเดินทางสะดวก ๒. ร้อยละของประชาชนพึงพอใจ ๓. ร้อยละที่อุบัติเหตุลดลง	๑. ทำให้ประชาชนเดินทางสะดวก ๒. ทำให้ลดการเกิดอุบัติเหตุ	กองช่าง
๑๙	โครงการก่อสร้างถนนคอนกรีตเสริมเหล็ก สายบ้านผู้ใหญ่กวย หมู่ที่ ๑	เพื่อให้ประชาชนมีเส้นทางในการคมนาคมที่สะดวก รวดเร็วและปลอดภัย	ก่อสร้างถนนคอนกรีตเสริมเหล็ก ขนาดกว้าง ๔.๐๐ เมตร ยาว ๗๕.๐๐ เมตร หนา ๐.๑๕ เมตร หรือมีพื้นที่ไม่น้อยกว่า ๓๐๐ ตารางเมตร	-	๑๘๐,๐๐๐	-	-	-	๑. ร้อยละของประชาชนเดินทางสะดวก ๒. ร้อยละของประชาชนพึงพอใจ ๓. ร้อยละที่อุบัติเหตุลดลง	๑. ทำให้ประชาชนเดินทางสะดวก ๒. ทำให้ลดการเกิดอุบัติเหตุ	กองช่าง

รายละเอียดโครงการพัฒนา
แผนพัฒนาท้องถิ่น (พ.ศ.๒๕๖๑ - ๒๕๖๕)
องค์การบริหารส่วนตำบลตะคร้อเอน อำเภอกำมะกา จังหวัดกาญจนบุรี

ก. ยุทธศาสตร์จังหวัดที่ ๒ ส่งเสริมและพัฒนาการค้าการลงทุนสู่สากล

(แบบ ผ.๐๒)

ข. ยุทธศาสตร์การพัฒนาขององค์การปกครองส่วนท้องถิ่นที่ ๗ ด้านพัฒนาคมนาคม

ยุทธศาสตร์ด้านพัฒนาคมนาคม

แผนงานอุตสาหกรรมและการโยธา

ที่	โครงการ	วัตถุประสงค์	เป้าหมาย (ผลผลิตของ โครงการ)	งบประมาณและที่ผ่านมา					ตัวชี้วัด (KPI)	ผลที่คาดว่าจะ ได้รับ	หน่วยงานที่ รับผิดชอบหลัก
				๒๕๖๑ (บาท)	๒๕๖๒ (บาท)	๒๕๖๓ (บาท)	๒๕๖๔ (บาท)	๒๕๖๕ (บาท)			
๒๐	โครงการก่อสร้างถนนคอนกรีตเสริมเหล็ก สายบ้านนายสมใจ หมู่ที่ ๒	เพื่อให้ประชาชนมีเส้นทางในการคมนาคมที่สะดวก รวดเร็วและปลอดภัย	ก่อสร้างถนนคอนกรีตเสริมเหล็ก ขนาดกว้าง ๓.๐๐ เมตร ยาว ๑๔๕.๐๐ เมตร หนา ๐.๑๕ เมตร หรือมีพื้นที่ไม่น้อยกว่า ๔๓๕ ตารางเมตร	-	๒๖๑,๐๐๐	-	-	-	๑. ร้อยละของประชาชนเดินทางสะดวก ๒. ร้อยละของประชาชนพึงพอใจ ๓. ร้อยละที่อุบัติเหตุลดลง	๑. ทำให้ประชาชนเดินทางสะดวก ๒. ทำให้ลดการเกิดอุบัติเหตุ	กองช่าง
๒๑	โครงการก่อสร้างถนนคอนกรีตเสริมเหล็ก สายบ้านลุงสิงห์ หมู่ที่ ๒	เพื่อให้ประชาชนมีเส้นทางในการคมนาคมที่สะดวก รวดเร็วและปลอดภัย	ก่อสร้างถนนคอนกรีตเสริมเหล็ก ขนาดกว้าง ๓.๐๐ เมตร ยาว ๗๐.๐๐ เมตร หนา ๐.๑๕ เมตร หรือมีพื้นที่ไม่น้อยกว่า ๒๑๐ ตารางเมตร	-	๑๒๖,๐๐๐	-	-	-	๑. ร้อยละของประชาชนเดินทางสะดวก ๒. ร้อยละของประชาชนพึงพอใจ ๓. ร้อยละที่อุบัติเหตุลดลง	๑. ทำให้ประชาชนเดินทางสะดวก ๒. ทำให้ลดการเกิดอุบัติเหตุ	กองช่าง

รายละเอียดโครงการพัฒนา
แผนพัฒนาท้องถิ่น (พ.ศ.๒๕๖๑ - ๒๕๖๕)
องค์การบริหารส่วนตำบลตะคร้ำเอน อำเภอท่ามะกา จังหวัดกาญจนบุรี

ก. ยุทธศาสตร์จังหวัดที่ ๒ ส่งเสริมและพัฒนาการค้าการลงทุนสู่สากล

(แบบ ผ.๐๒)

ข. ยุทธศาสตร์การพัฒนาขององค์กรปกครองส่วนท้องถิ่นที่ ๗ ด้านพัฒนาคมนาคม

ยุทธศาสตร์ด้านพัฒนาคมนาคม

แผนงานอุตสาหกรรมและการโยธา

ที่	โครงการ	วัตถุประสงค์	เป้าหมาย (ผลผลิตของ โครงการ)	งบประมาณและที่ผ่านมา					ตัวชี้วัด (KPI)	ผลที่คาดว่าจะ ได้รับ	หน่วยงานที่ รับผิดชอบหลัก
				๒๕๖๑ (บาท)	๒๕๖๒ (บาท)	๒๕๖๓ (บาท)	๒๕๖๔ (บาท)	๒๕๖๕ (บาท)			
๒๒	โครงการก่อสร้างถนนคอนกรีตเสริมเหล็ก สายเลียบบคลอง - แหงค์น้ำประปา หมู่ที่ ๓	เพื่อให้ประชาชนมีเส้นทางในการคมนาคมที่สะดวก รวดเร็วและปลอดภัย	ก่อสร้างถนนคอนกรีตเสริมเหล็ก ขนาดกว้าง ๔.๐๐ เมตร ยาว ๒๐๐.๐๐ เมตร หนา ๐.๑๕ เมตร หรือมีพื้นที่ไม่น้อยกว่า ๘๐๐ ตารางเมตร	-	๔๘๐,๐๐๐	-	-	-	๑. ร้อยละของประชาชนเดินทางสะดวก ๒. ร้อยละของประชาชนพึงพอใจ ๓. ร้อยละที่อุบัติเหตุลดลง	๑. ทำให้ประชาชนเดินทางสะดวก ๒. ทำให้ลดการเกิดอุบัติเหตุ	กองช่าง
๒๓	โครงการก่อสร้างถนนคอนกรีตเสริมเหล็ก สายเลียบบคลองท่าสาร - บางปลาฝั่งขวา หมู่ที่ ๕	เพื่อให้ประชาชนมีเส้นทางในการคมนาคมที่สะดวก รวดเร็วและปลอดภัย	ก่อสร้างถนนคอนกรีตเสริมเหล็ก ขนาดกว้าง ๔.๐๐ เมตร ยาว ๑๖๕.๐๐ เมตร หนา ๐.๑๕ เมตร หรือมีพื้นที่ไม่น้อยกว่า ๖๖๐ ตารางเมตร	-	๓๙๖,๐๐๐	-	-	-	๑. ร้อยละของประชาชนเดินทางสะดวก ๒. ร้อยละของประชาชนพึงพอใจ ๓. ร้อยละที่อุบัติเหตุลดลง	๑. ทำให้ประชาชนเดินทางสะดวก ๒. ทำให้ลดการเกิดอุบัติเหตุ	กองช่าง

รายละเอียดโครงการพัฒนา
แผนพัฒนาท้องถิ่น (พ.ศ.๒๕๖๑ - ๒๕๖๕)
องค์การบริหารส่วนตำบลตะคร้ำเอน อำเภอท่ามะกา จังหวัดกาญจนบุรี

ก. ยุทธศาสตร์จังหวัดที่ ๒ ส่งเสริมและพัฒนาการค้าการลงทุนสู่สากล

(แบบ ผ.๐๒)

ข. ยุทธศาสตร์การพัฒนาขององค์กรปกครองส่วนท้องถิ่นที่ ๗ ด้านพัฒนาคมนาคม

ยุทธศาสตร์ด้านพัฒนาคมนาคม

แผนงานอุตสาหกรรมและการโยธา

ที่	โครงการ	วัตถุประสงค์	เป้าหมาย (ผลผลิตของ โครงการ)	งบประมาณและที่ผ่านมา					ตัวชี้วัด (KPI)	ผลที่คาดว่าจะ ได้รับ	หน่วยงานที่ รับผิดชอบหลัก
				๒๕๖๑ (บาท)	๒๕๖๒ (บาท)	๒๕๖๓ (บาท)	๒๕๖๔ (บาท)	๒๕๖๕ (บาท)			
๒๔	โครงการก่อสร้างถนนคอนกรีตเสริมเหล็ก สาย เลียบคลองท่าสาร - ตะคร้ำเอนฝั่งขวา หมู่ที่ ๖	เพื่อให้ประชาชนมีเส้นทางในการคมนาคมที่สะดวก รวดเร็วและปลอดภัย	ก่อสร้างถนนคอนกรีตเสริมเหล็ก ขนาดกว้าง ๕.๐๐ เมตร ยาว ๑๓๓.๐๐ เมตร หนา ๐.๑๕ เมตร หรือมีพื้นที่ไม่น้อยกว่า ๖๖๕ ตารางเมตร	-	๓๙๙,๐๐๐	-	-	-	๑. ร้อยละของประชาชนเดินทางสะดวก ๒. ร้อยละของประชาชนพึงพอใจ ๓. ร้อยละที่อุบัติเหตุลดลง	๑. ทำให้ประชาชนเดินทางสะดวก ๒. ทำให้ลดการเกิดอุบัติเหตุ	กองช่าง
๒๕	โครงการก่อสร้างถนนคอนกรีตเสริมเหล็ก สาย หนองตาแพ่ง - ดอนชะแอม หมู่ที่ ๗	เพื่อให้ประชาชนมีเส้นทางในการคมนาคมที่สะดวก รวดเร็วและปลอดภัย	ก่อสร้างถนนคอนกรีตเสริมเหล็ก ขนาดกว้าง ๔.๐๐ เมตร ยาว ๑๖๕.๐๐ เมตร หนา ๐.๑๕ เมตร หรือมีพื้นที่ไม่น้อยกว่า ๖๖๐ ตารางเมตร	-	๓๙๖,๐๐๐	-	-	-	๑. ร้อยละของประชาชนเดินทางสะดวก ๒. ร้อยละของประชาชนพึงพอใจ ๓. ร้อยละที่อุบัติเหตุลดลง	๑. ทำให้ประชาชนเดินทางสะดวก ๒. ทำให้ลดการเกิดอุบัติเหตุ	กองช่าง

รายละเอียดโครงการพัฒนา
แผนพัฒนาท้องถิ่น (พ.ศ.๒๕๖๑ - ๒๕๖๕)
องค์การบริหารส่วนตำบลตะคร้ำเอน อำเภอท่ามะกา จังหวัดกาญจนบุรี

ก. ยุทธศาสตร์จังหวัดที่ ๒ ส่งเสริมและพัฒนาการค้าการลงทุนสู่สากล

(แบบ ผ.๐๒)

ข. ยุทธศาสตร์การพัฒนาขององค์กรปกครองส่วนท้องถิ่นที่ ๗ ด้านพัฒนาคมนาคม

ยุทธศาสตร์ด้านพัฒนาคมนาคม

แผนงานอุตสาหกรรมและการโยธา

ที่	โครงการ	วัตถุประสงค์	เป้าหมาย (ผลผลิตของ โครงการ)	งบประมาณและที่ผ่านมา					ตัวชี้วัด (KPI)	ผลที่คาดว่าจะ ได้รับ	หน่วยงานที่ รับผิดชอบหลัก
				๒๕๖๑ (บาท)	๒๕๖๒ (บาท)	๒๕๖๓ (บาท)	๒๕๖๔ (บาท)	๒๕๖๕ (บาท)			
๒๖	โครงการก่อสร้างถนนคอนกรีตเสริมเหล็ก สายเลียบบคลอง ๒R๒L หมู่ที่ ๘	เพื่อให้ประชาชนมีเส้นทางในการคมนาคมที่สะดวก รวดเร็วและปลอดภัย	ก่อสร้างถนนคอนกรีตเสริมเหล็ก ขนาดกว้าง ๔.๐๐ เมตร ยาว ๑๖๕.๐๐ เมตร หนา ๐.๑๕ เมตร หรือมีพื้นที่ไม่น้อยกว่า ๖๖๐ ตารางเมตร	-	๓๙๖,๐๐๐	-	-	-	๑. ร้อยละของประชาชนเดินทางสะดวก ๒. ร้อยละของประชาชนพึงพอใจ ๓. ร้อยละที่อุบัติเหตุลดลง	๑. ทำให้ประชาชนเดินทางสะดวก ๒. ทำให้ลดการเกิดอุบัติเหตุ	กองช่าง
๒๗	โครงการก่อสร้างถนนคอนกรีตเสริมเหล็ก ซอย ๔ เชื่อมตำบลพระแท่น หมู่ที่ ๙	เพื่อให้ประชาชนมีเส้นทางในการคมนาคมที่สะดวก รวดเร็วและปลอดภัย	ก่อสร้างถนนคอนกรีตเสริมเหล็ก ขนาดกว้าง ๓.๐๐ เมตร ยาว ๑๗๒.๐๐ เมตร หนา ๐.๑๕ เมตร หรือมีพื้นที่ไม่น้อยกว่า ๕๑๖ ตารางเมตร	-	๓๐๖,๐๐๐	-	-	-	๑. ร้อยละของประชาชนเดินทางสะดวก ๒. ร้อยละของประชาชนพึงพอใจ ๓. ร้อยละที่อุบัติเหตุลดลง	๑. ทำให้ประชาชนเดินทางสะดวก ๒. ทำให้ลดการเกิดอุบัติเหตุ	กองช่าง

รายละเอียดโครงการพัฒนา
แผนพัฒนาท้องถิ่น (พ.ศ.๒๕๖๑ - ๒๕๖๕)
องค์การบริหารส่วนตำบลตะคร้อเอน อำเภอนาทม จังหวัดกาฬสินธุ์

ก. ยุทธศาสตร์จังหวัดที่ ๒ ส่งเสริมและพัฒนาการค้าการลงทุนสู่สากล

(แบบ ผ.๐๒)

ข. ยุทธศาสตร์การพัฒนาขององค์การปกครองส่วนท้องถิ่นที่ ๗ ด้านพัฒนาคมนาคม

ยุทธศาสตร์ด้านพัฒนาคมนาคม

แผนงานอุตสาหกรรมและการโยธา

ที่	โครงการ	วัตถุประสงค์	เป้าหมาย (ผลผลิตของ โครงการ)	งบประมาณและที่ผ่านมา					ตัวชี้วัด (KPI)	ผลที่คาดว่าจะ ได้รับ	หน่วยงานที่ รับผิดชอบหลัก
				๒๕๖๑ (บาท)	๒๕๖๒ (บาท)	๒๕๖๓ (บาท)	๒๕๖๔ (บาท)	๒๕๖๕ (บาท)			
๒๘	โครงการก่อสร้างถนนคอนกรีตเสริมเหล็ก สายเลียบบคลองสามซ้ายซอย ๕ หมู่ที่ ๑๐	เพื่อให้ประชาชนมีเส้นทางในการคมนาคมที่สะดวก รวดเร็วและปลอดภัย	ก่อสร้างถนนคอนกรีตเสริมเหล็ก ขนาดกว้าง ๓.๐๐ เมตร ยาว ๒๐๐.๐๐ เมตร หน้า ๐.๑๕ เมตร หรือมีพื้นที่ไม่น้อยกว่า ๖๐๐ ตารางเมตร	-	๓๙๐,๐๐๐	-	-	-	๑. ร้อยละของประชาชนเดินทางสะดวก ๒. ร้อยละของประชาชนพึงพอใจ ๓. ร้อยละที่อุบัติเหตุลดลง	๑. ทำให้ประชาชนเดินทางสะดวก ๒. ทำให้ลดการเกิดอุบัติเหตุ	กองช่าง
๒๙	โครงการก่อสร้างถนนคอนกรีตเสริมเหล็ก สายบ้านผู้ใหญ่มัคคี หมู่ที่ ๑๒	เพื่อให้ประชาชนมีเส้นทางในการคมนาคมที่สะดวก รวดเร็วและปลอดภัย	ก่อสร้างถนนคอนกรีตเสริมเหล็ก ขนาดกว้าง ๔.๐๐ เมตร ยาว ๙๒.๐๐ เมตร หน้า ๐.๑๕ เมตร หรือมีพื้นที่ไม่น้อยกว่า ๓๖๘ ตารางเมตร	-	๒๕๐,๐๐๐	-	-	-	๑. ร้อยละของประชาชนเดินทางสะดวก ๒. ร้อยละของประชาชนพึงพอใจ ๓. ร้อยละที่อุบัติเหตุลดลง	๑. ทำให้ประชาชนเดินทางสะดวก ๒. ทำให้ลดการเกิดอุบัติเหตุ	กองช่าง

รายละเอียดโครงการพัฒนา
แผนพัฒนาท้องถิ่น (พ.ศ.๒๕๖๑ - ๒๕๖๕)
องค์การบริหารส่วนตำบลตะคร้อเอน อำเภอกำมะกา จังหวัดกาญจนบุรี

ก. ยุทธศาสตร์จังหวัดที่ ๒ ส่งเสริมและพัฒนาการค้าการลงทุนสู่สากล

(แบบ ผ.๐๒)

ข. ยุทธศาสตร์การพัฒนาขององค์กรปกครองส่วนท้องถิ่นที่ ๗ ด้านพัฒนาคมนาคม

ยุทธศาสตร์ด้านพัฒนาคมนาคม

แผนงานอุตสาหกรรมและการโยธา

ที่	โครงการ	วัตถุประสงค์	เป้าหมาย (ผลผลิตของ โครงการ)	งบประมาณและที่ผ่านมา					ตัวชี้วัด (KPI)	ผลที่คาดว่าจะ ได้รับ	หน่วยงานที่ รับผิดชอบหลัก
				๒๕๖๑ (บาท)	๒๕๖๒ (บาท)	๒๕๖๓ (บาท)	๒๕๖๔ (บาท)	๒๕๖๕ (บาท)			
๓๐	โครงการก่อสร้างถนนคอนกรีตเสริมเหล็ก สายภายในหมู่บ้าน หมู่ที่ ๑๒	เพื่อให้ประชาชนมีเส้นทางในการคมนาคมที่สะดวก รวดเร็วและปลอดภัย	ก่อสร้างถนนคอนกรีตเสริมเหล็ก ขนาดกว้าง ๔.๐๐ เมตร ยาว ๖๐.๐๐ เมตร หนา ๐.๑๕ เมตร หรือมีพื้นที่ไม่น้อยกว่า ๒๔๐ ตารางเมตร	-	๑๔๔,๐๐๐	-	-	-	๑. ร้อยละของประชาชนเดินทางสะดวก ๒. ร้อยละของประชาชนพึงพอใจ ๓. ร้อยละที่อุบัติเหตุลดลง	๑. ทำให้ประชาชนเดินทางสะดวก ๒. ทำให้ลดการเกิดอุบัติเหตุ	กองช่าง
๓๑	โครงการก่อสร้างถนนคอนกรีตเสริมเหล็ก สายบ้านใหญ่ชัย หมู่ที่ ๑๓	เพื่อให้ประชาชนมีเส้นทางในการคมนาคมที่สะดวก รวดเร็วและปลอดภัย	ก่อสร้างถนนคอนกรีตเสริมเหล็ก ขนาดกว้าง ๔.๐๐ เมตร ยาว ๑๖๐.๐๐ เมตร หนา ๐.๑๕ เมตร หรือมีพื้นที่ไม่น้อยกว่า ๖๔๐ ตารางเมตร	-	๓๘๔,๐๐๐	-	-	-	๑. ร้อยละของประชาชนเดินทางสะดวก ๒. ร้อยละของประชาชนพึงพอใจ ๓. ร้อยละที่อุบัติเหตุลดลง	๑. ทำให้ประชาชนเดินทางสะดวก ๒. ทำให้ลดการเกิดอุบัติเหตุ	กองช่าง

รายละเอียดโครงการพัฒนา
แผนพัฒนาท้องถิ่น (พ.ศ.๒๕๖๑ - ๒๕๖๕)
องค์การบริหารส่วนตำบลตะคร้อเอน อำเภอนาทม จังหวัดน่าน

ก. ยุทธศาสตร์จังหวัดที่ ๒ ส่งเสริมและพัฒนาการค้าการลงทุนสู่สากล

(แบบ ผ.๐๒)

ข. ยุทธศาสตร์การพัฒนาขององค์การปกครองส่วนท้องถิ่นที่ ๗ ด้านพัฒนาคมนาคม

ยุทธศาสตร์ด้านพัฒนาคมนาคม

แผนงานอุตสาหกรรมและการโยธา

ที่	โครงการ	วัตถุประสงค์	เป้าหมาย (ผลผลิตของ โครงการ)	งบประมาณและที่ผ่านมา					ตัวชี้วัด (KPI)	ผลที่คาดว่าจะ ได้รับ	หน่วยงานที่ รับผิดชอบหลัก
				๒๕๖๑ (บาท)	๒๕๖๒ (บาท)	๒๕๖๓ (บาท)	๒๕๖๔ (บาท)	๒๕๖๕ (บาท)			
๓๒	โครงการก่อสร้างถนนคอนกรีตเสริมเหล็ก สายบ้านนายเมือง หมู่ที่ ๑๔	เพื่อให้ประชาชนมีเส้นทางในการคมนาคมที่สะดวก รวดเร็วและปลอดภัย	ก่อสร้างถนนคอนกรีตเสริมเหล็ก ขนาดกว้าง ๔.๐๐ เมตร ยาว ๑๖๐.๐๐ เมตร หนา ๐.๑๕ เมตร หรือมีพื้นที่ไม่น้อยกว่า ๖๔๐ ตารางเมตร	-	๓๘๔,๐๐๐	-	-	-	๑. ร้อยละของประชาชนเดินทางสะดวก ๒. ร้อยละของประชาชนพึงพอใจ ๓. ร้อยละที่อุบัติเหตุลดลง	๑. ทำให้ประชาชนเดินทางสะดวก ๒. ทำให้ลดการเกิดอุบัติเหตุ	กองช่าง
๓๓	โครงการก่อสร้างถนนคอนกรีตเสริมเหล็ก สายภายในหมู่บ้านทรัพย์เมืองทอง หมู่ที่ ๑๖	เพื่อให้ประชาชนมีเส้นทางในการคมนาคมที่สะดวก รวดเร็วและปลอดภัย	ก่อสร้างถนนคอนกรีตเสริมเหล็ก ขนาดกว้าง ๔.๐๐ เมตร ยาว ๑๖๐.๐๐ เมตร หนา ๐.๑๕ เมตร หรือมีพื้นที่ไม่น้อยกว่า ๖๔๐ ตารางเมตร	-	๓๘๔,๐๐๐	-	-	-	๑. ร้อยละของประชาชนเดินทางสะดวก ๒. ร้อยละของประชาชนพึงพอใจ ๓. ร้อยละที่อุบัติเหตุลดลง	๑. ทำให้ประชาชนเดินทางสะดวก ๒. ทำให้ลดการเกิดอุบัติเหตุ	กองช่าง

รายละเอียดโครงการพัฒนา
แผนพัฒนาท้องถิ่น (พ.ศ.๒๕๖๑ - ๒๕๖๕)
องค์การบริหารส่วนตำบลตะคร้ำเอน อำเภอท่ามะกา จังหวัดกาญจนบุรี

ก. ยุทธศาสตร์จังหวัดที่ ๒ ส่งเสริมและพัฒนาการค้าการลงทุนสู่สากล

(แบบ ผ.๐๒)

ข. ยุทธศาสตร์การพัฒนาขององค์การปกครองส่วนท้องถิ่นที่ ๗ ด้านพัฒนาคมนาคม

ยุทธศาสตร์ด้านพัฒนาคมนาคม

แผนงานอุตสาหกรรมและการโยธา

ที่	โครงการ	วัตถุประสงค์	เป้าหมาย (ผลผลิตของ โครงการ)	งบประมาณและที่ผ่านมา					ตัวชี้วัด (KPI)	ผลที่คาดว่าจะ ได้รับ	หน่วยงานที่ รับผิดชอบหลัก
				๒๕๖๑ (บาท)	๒๕๖๒ (บาท)	๒๕๖๓ (บาท)	๒๕๖๔ (บาท)	๒๕๖๕ (บาท)			
๓๔	โครงการก่อสร้างถนนคอนกรีตเสริมเหล็ก สายบ้านชาติรี - ประปา หมู่ที่ ๑๖	เพื่อให้ประชาชนมีเส้นทางในการคมนาคมที่สะดวก รวดเร็วและปลอดภัย	ก่อสร้างถนนคอนกรีตเสริมเหล็ก ขนาดกว้าง ๔.๐๐ เมตร ยาว ๘๕.๐๐ เมตร หนา ๐.๑๕ เมตร หรือมีพื้นที่ไม่น้อยกว่า ๓๔๐ ตารางเมตร	-	๒๐๔,๐๐๐	-	-	-	๑. ร้อยละของประชาชนเดินทางสะดวก ๒. ร้อยละของประชาชนพึงพอใจ ๓. ร้อยละที่อุบัติเหตุลดลง	๑. ทำให้ประชาชนเดินทางสะดวก ๒. ทำให้ลดการเกิดอุบัติเหตุ	กองช่าง
๓๕	โครงการก่อสร้างถนนคอนกรีตเสริมเหล็ก สายภายในหมู่บ้านพฤษา หมู่ที่ ๑๖	เพื่อให้ประชาชนมีเส้นทางในการคมนาคมที่สะดวก รวดเร็วและปลอดภัย	ก่อสร้างถนนคอนกรีตเสริมเหล็ก ขนาดกว้าง ๔.๐๐ เมตร ยาว ๘๐.๐๐ เมตร หนา ๐.๑๕ เมตร หรือมีพื้นที่ไม่น้อยกว่า ๓๒๐ ตารางเมตร	-	๑๙๒,๐๐๐	-	-	-	๑. ร้อยละของประชาชนเดินทางสะดวก ๒. ร้อยละของประชาชนพึงพอใจ ๓. ร้อยละที่อุบัติเหตุลดลง	๑. ทำให้ประชาชนเดินทางสะดวก ๒. ทำให้ลดการเกิดอุบัติเหตุ	กองช่าง

รายละเอียดโครงการพัฒนา
แผนพัฒนาท้องถิ่น (พ.ศ.๒๕๖๑ - ๒๕๖๕)
องค์การบริหารส่วนตำบลตะคร้อเอน อำเภอกำแพงกา จังหวัดกาญจนบุรี

ก. ยุทธศาสตร์จังหวัดที่ ๒ ส่งเสริมและพัฒนาการค้าการลงทุนสู่สากล

(แบบ ผ.๐๒)

ข. ยุทธศาสตร์การพัฒนาขององค์กรปกครองส่วนท้องถิ่นที่ ๗ ด้านพัฒนาคมนาคม

ยุทธศาสตร์ด้านพัฒนาคมนาคม

แผนงานอุตสาหกรรมและการโยธา

ที่	โครงการ	วัตถุประสงค์	เป้าหมาย (ผลผลิตของ โครงการ)	งบประมาณและที่ผ่านมา					ตัวชี้วัด (KPI)	ผลที่คาดว่าจะ ได้รับ	หน่วยงานที่ รับผิดชอบหลัก
				๒๕๖๑ (บาท)	๒๕๖๒ (บาท)	๒๕๖๓ (บาท)	๒๕๖๔ (บาท)	๒๕๖๕ (บาท)			
๓๖	โครงการก่อสร้างถนนคอนกรีตเสริมเหล็ก สายบ้านคุณพินพา หมู่ที่ ๙	เพื่อให้ประชาชนมีเส้นทางในการคมนาคมที่สะดวก รวดเร็วและปลอดภัย	ก่อสร้างถนนคอนกรีตเสริมเหล็ก ขนาดกว้าง ๓.๐๐ เมตร ยาว ๖๐.๐๐ เมตร หนา ๐.๑๕ เมตร หรือมีพื้นที่ไม่น้อยกว่า ๑๘๐ ตารางเมตร	-	-	๑๑๓,๐๐๐	-	-	๑. ร้อยละของประชาชนเดินทางสะดวก ๒. ร้อยละของประชาชนพึงพอใจ ๓. ร้อยละที่อุบัติเหตุลดลง	๑. ทำให้ประชาชนเดินทางสะดวก ๒. ทำให้ลดการเกิดอุบัติเหตุ	กองช่าง
๓๗	โครงการก่อสร้างถนนคอนกรีตเสริมเหล็ก สายบ้านนายชโล หมู่ที่ ๙	เพื่อให้ประชาชนมีเส้นทางในการคมนาคมที่สะดวก รวดเร็วและปลอดภัย	ก่อสร้างถนนคอนกรีตเสริมเหล็ก ขนาดกว้าง ๓.๐๐ เมตร ยาว ๖๐.๐๐ เมตร หนา ๐.๑๕ เมตร หรือมีพื้นที่ไม่น้อยกว่า ๑๘๐ ตารางเมตร	-	-	๑๐๘,๐๐๐	-	-	๑. ร้อยละของประชาชนเดินทางสะดวก ๒. ร้อยละของประชาชนพึงพอใจ ๓. ร้อยละที่อุบัติเหตุลดลง	๑. ทำให้ประชาชนเดินทางสะดวก ๒. ทำให้ลดการเกิดอุบัติเหตุ	กองช่าง
๓๘	โครงการปรับปรุงถนนคอนกรีตเสริมเหล็กสายคลอง ๓L ถึงบ้านนางเอ หมู่ที่ ๕	เพื่อให้ประชาชนมีเส้นทางในการคมนาคมที่สะดวก รวดเร็วและปลอดภัย	ก่อสร้างถนนคอนกรีตเสริมเหล็ก ขนาดกว้าง ๔.๐๐ เมตร ยาว ๓๕๐.๐๐ เมตร หนา ๐.๑๕ เมตร หรือมี	-	-	๓๓๘,๐๐๐	-	-	๑. ร้อยละของประชาชนเดินทางสะดวก ๒. ร้อยละของประชาชนพึงพอใจ	๑. ทำให้ประชาชนเดินทางสะดวก ๒. ทำให้ลดการเกิดอุบัติเหตุ	กองช่าง

รายละเอียดโครงการพัฒนา
แผนพัฒนาท้องถิ่น (พ.ศ.๒๕๖๑ - ๒๕๖๕)
องค์การบริหารส่วนตำบลตะคร้อเอน อำเภอกำมะกา จังหวัดกาญจนบุรี

ก. ยุทธศาสตร์จังหวัดที่ ๒ ส่งเสริมและพัฒนาการค้าการลงทุนสู่สากล

(แบบ ผ.๐๒)

ข. ยุทธศาสตร์การพัฒนาขององค์กรปกครองส่วนท้องถิ่นที่ ๗ ด้านพัฒนาคมนาคม

ยุทธศาสตร์ด้านพัฒนาคมนาคม

แผนงานอุตสาหกรรมและการโยธา

ที่	โครงการ	วัตถุประสงค์	เป้าหมาย (ผลผลิตของ โครงการ)	งบประมาณและที่ผ่านมา					ตัวชี้วัด (KPI)	ผลที่คาดว่าจะ ได้รับ	หน่วยงานที่ รับผิดชอบหลัก
				๒๕๖๑ (บาท)	๒๕๖๒ (บาท)	๒๕๖๓ (บาท)	๒๕๖๔ (บาท)	๒๕๖๕ (บาท)			
๓๙	โครงการก่อสร้างถนนคอนกรีตเสริมเหล็กสายหน้าบ้าน อบต.วันชัย หมู่ที่ ๙	เพื่อให้ประชาชนมีเส้นทางในการคมนาคมที่สะดวก รวดเร็วและปลอดภัย	ก่อสร้างถนนคอนกรีตเสริมเหล็ก ขนาดกว้าง ๔.๐๐ เมตร ยาว ๑๙๕.๐๐ เมตร หนา ๐.๑๕ เมตร หรือมีพื้นที่ไม่น้อยกว่า ๗๘๐ตารางเมตร	-	-	๑๘๘,๐๐๐	-	-	๑. ร้อยละของประชาชนเดินทางสะดวก ๒. ร้อยละของประชาชนพึงพอใจ ๓. ร้อยละที่อุบัติเหตุลดลง	๑. ทำให้ประชาชนเดินทางสะดวก ๒. ทำให้ลดการเกิดอุบัติเหตุ	กองช่าง
๔๐	โครงการปรับปรุงถนนลาดยางแอสฟัลท์ติกคอนกรีต สายบ้านผู้ใหญ่แหลม หมู่ที่ ๑๔	เพื่อให้ประชาชนมีเส้นทางในการคมนาคมที่สะดวก รวดเร็วและปลอดภัย	ก่อสร้างถนนคอนกรีตเสริมเหล็ก ขนาดกว้าง ๔.๐๐ เมตร ยาว ๑๙๕.๐๐ เมตร หนา ๐.๑๕ เมตร หรือมีพื้นที่ไม่น้อยกว่า ๗๘๐ตารางเมตร	-	-	๑๘๘,๐๐๐	-	-	๑. ร้อยละของประชาชนเดินทางสะดวก ๒. ร้อยละของประชาชนพึงพอใจ ๓. ร้อยละที่อุบัติเหตุลดลง	๑. ทำให้ประชาชนเดินทางสะดวก ๒. ทำให้ลดการเกิดอุบัติเหตุ	กองช่าง

รายละเอียดโครงการพัฒนา
แผนพัฒนาท้องถิ่น (พ.ศ.๒๕๖๑ - ๒๕๖๕)
องค์การบริหารส่วนตำบลตะคร้ำเอน อำเภอท่ามะกา จังหวัดกาญจนบุรี

ก. ยุทธศาสตร์จังหวัดที่ ๒ ส่งเสริมและพัฒนาการค้าการลงทุนสู่สากล

(แบบ ผ.๐๒)

ข. ยุทธศาสตร์การพัฒนาขององค์การปกครองส่วนท้องถิ่นที่ ๗ ด้านพัฒนาคมนาคม

ยุทธศาสตร์ด้านพัฒนาคมนาคม

แผนงานอุตสาหกรรมและการโยธา

ที่	โครงการ	วัตถุประสงค์	เป้าหมาย (ผลผลิตของ โครงการ)	งบประมาณและที่พื้นมา					ตัวชี้วัด (KPI)	ผลที่คาดว่าจะ ได้รับ	หน่วยงานที่ รับผิดชอบหลัก
				๒๕๖๑ (บาท)	๒๕๖๒ (บาท)	๒๕๖๓ (บาท)	๒๕๖๔ (บาท)	๒๕๖๕ (บาท)			
๔๑	โครงการก่อสร้างถนนคอนกรีตเสริมเหล็กขอยแสงดี หมู่ที่ ๔	เพื่อให้ประชาชนมีเส้นทางในการคมนาคมที่สะดวก รวดเร็วและปลอดภัย	ก่อสร้างถนนคอนกรีตเสริมเหล็ก ขนาดกว้าง ๓.๕๐ เมตร ยาว ๑๑๐.๐๐ เมตร หนา ๐.๑๕ เมตร หรือมีพื้นที่ไม่น้อยกว่า ๓๘๕ ตารางเมตร	-	-	๒๓๑,๐๐๐	-	-	๑. ร้อยละของประชาชนเดินทางสะดวก ๒. ร้อยละของประชาชนพึงพอใจ ๓. ร้อยละที่อุบัติเหตุลดลง	๑. ทำให้ประชาชนเดินทางสะดวก ๒. ทำให้ลดการเกิดอุบัติเหตุ	กองช่าง
๔๒	โครงการก่อสร้างถนนคอนกรีตเสริมเหล็ก สายคันคลองถึงสะพานเหล็ก หมู่ที่ ๘	เพื่อให้ประชาชนมีเส้นทางในการคมนาคมที่สะดวก รวดเร็วและปลอดภัย	ก่อสร้างถนนคอนกรีตเสริมเหล็ก ขนาดกว้าง ๔.๐๐ เมตร ยาว ๒๐๘.๐๐ เมตร หนา ๐.๑๕ เมตร หรือมีพื้นที่ไม่น้อยกว่า ๑๘๐ ตารางเมตร	-	-	๔๙๙,๐๐๐	-	-	๑. ร้อยละของประชาชนเดินทางสะดวก ๒. ร้อยละของประชาชนพึงพอใจ ๓. ร้อยละที่อุบัติเหตุลดลง	๑. ทำให้ประชาชนเดินทางสะดวก ๒. ทำให้ลดการเกิดอุบัติเหตุ	กองช่าง

รายละเอียดโครงการพัฒนา
แผนพัฒนาท้องถิ่น (พ.ศ.๒๕๖๑ - ๒๕๖๕)
องค์การบริหารส่วนตำบลตะคร้อเอน อำเภอกำมะกา จังหวัดกาญจนบุรี

ก. ยุทธศาสตร์จังหวัดที่ ๒ ส่งเสริมและพัฒนาการค้าการลงทุนสู่สากล

(แบบ ผ.๐๒)

ข. ยุทธศาสตร์การพัฒนาขององค์กรปกครองส่วนท้องถิ่นที่ ๗ ด้านพัฒนาคมนาคม

ยุทธศาสตร์ด้านพัฒนาคมนาคม

แผนงานอุตสาหกรรมและการโยธา

ที่	โครงการ	วัตถุประสงค์	เป้าหมาย (ผลผลิตของ โครงการ)	งบประมาณและที่ผ่านมา					ตัวชี้วัด (KPI)	ผลที่คาดว่าจะ ได้รับ	หน่วยงานที่ รับผิดชอบหลัก
				๒๕๖๑ (บาท)	๒๕๖๒ (บาท)	๒๕๖๓ (บาท)	๒๕๖๔ (บาท)	๒๕๖๕ (บาท)			
๔๓	โครงการก่อสร้างถนนคอนกรีตเสริมเหล็ก สายบ้านนายกมล หมู่ที่ ๑๕	เพื่อให้ประชาชนมีเส้นทางในการคมนาคมที่สะดวก รวดเร็วและปลอดภัย	ก่อสร้างถนนคอนกรีตเสริมเหล็ก ขนาดกว้าง ๔.๐๐ เมตร ยาว ๒๐๕.๐๐ เมตร หนา ๐.๑๕ เมตร หรือมีพื้นที่ไม่น้อยกว่า ๓๒๐ ตารางเมตร	-	-	๔๙๒,๐๐๐	-	-	๑. ร้อยละของประชาชนเดินทางสะดวก ๒. ร้อยละของประชาชนพึงพอใจ ๓. ร้อยละที่อุบัติเหตุลดลง	๑. ทำให้ประชาชนเดินทางสะดวก ๒. ทำให้ลดการเกิดอุบัติเหตุ	กองช่าง
๔๔	โครงการก่อสร้างถนนคอนกรีตเสริมเหล็ก ซอยสมพงษ์ หมู่ที่ ๔	เพื่อให้ประชาชนมีเส้นทางในการคมนาคมที่สะดวก รวดเร็วและปลอดภัย	ก่อสร้างถนนคอนกรีตเสริมเหล็ก ขนาดกว้าง ๓.๕๐ เมตร ยาว ๑๑๐.๐๐ เมตร หนา ๐.๑๕ เมตร หรือมีพื้นที่ไม่น้อยกว่า ๔๔๐ ตารางเมตร	-	-	๔๘๙,๐๐๐	-	-	๑. ร้อยละของประชาชนเดินทางสะดวก ๒. ร้อยละของประชาชนพึงพอใจ ๓. ร้อยละที่อุบัติเหตุลดลง	๑. ทำให้ประชาชนเดินทางสะดวก ๒. ทำให้ลดการเกิดอุบัติเหตุ	กองช่าง

รายละเอียดโครงการพัฒนา
แผนพัฒนาท้องถิ่น (พ.ศ.๒๕๖๑ - ๒๕๖๕)
องค์การบริหารส่วนตำบลตะคร้ำเอน อำเภอท่ามะกา จังหวัดกาญจนบุรี

ก. ยุทธศาสตร์จังหวัดที่ ๒ ส่งเสริมและพัฒนาการค้าการลงทุนสู่สากล

(แบบ ผ.๐๒)

ข. ยุทธศาสตร์การพัฒนาขององค์กรปกครองส่วนท้องถิ่นที่ ๗ ด้านพัฒนาคมนาคม

ยุทธศาสตร์ด้านพัฒนาคมนาคม

แผนงานอุตสาหกรรมและการโยธา

ที่	โครงการ	วัตถุประสงค์	เป้าหมาย (ผลผลิตของ โครงการ)	งบประมาณและที่ผ่านมา					ตัวชี้วัด (KPI)	ผลที่คาดว่าจะ ได้รับ	หน่วยงานที่ รับผิดชอบหลัก
				๒๕๖๑ (บาท)	๒๕๖๒ (บาท)	๒๕๖๓ (บาท)	๒๕๖๔ (บาท)	๒๕๖๕ (บาท)			
๔๕	โครงการก่อสร้างถนนคอนกรีตเสริมเหล็กพร้อมท่อระบายน้ำ คสล.สายบ้านนายพยอม พรหมพิमार หมู่ที่ ๑	เพื่อให้ประชาชนมีเส้นทางในการคมนาคมที่สะดวก รวดเร็วและปลอดภัย	ก่อสร้างถนนคอนกรีตเสริมเหล็ก ขนาดกว้าง ๔.๐๐ เมตร ยาว ๑๑๐.๐๐ เมตร หนา ๐.๑๕ เมตร หรือมีพื้นที่ไม่น้อยกว่า ๔๔๐ตารางเมตร	-	-	๔๘๙,๐๐๐	-	-	๑. ร้อยละของประชาชนเดินทางสะดวก ๒. ร้อยละของประชาชนพึงพอใจ ๓. ร้อยละที่อุบัติเหตุลดลง	๑. ทำให้ประชาชนเดินทางสะดวก ๒. ทำให้ลดการเกิดอุบัติเหตุ	กองช่าง
๔๖	โครงการก่อสร้างถนนคอนกรีตเสริมเหล็กสายคันคลองหลังดงสัก หมู่ที่ ๒	เพื่อให้ประชาชนมีเส้นทางในการคมนาคมที่สะดวก รวดเร็วและปลอดภัย	ก่อสร้างถนนคอนกรีตเสริมเหล็ก ขนาดกว้าง ๓.๐๐ เมตร ยาว ๒๕๐.๐๐ เมตร หนา ๐.๑๕ เมตร หรือมีพื้นที่ไม่น้อยกว่า ๗๕๐ตารางเมตร	-	-	๔๕๐,๐๐๐	-	-	๑. ร้อยละของประชาชนเดินทางสะดวก ๒. ร้อยละของประชาชนพึงพอใจ ๓. ร้อยละที่อุบัติเหตุลดลง	๑. ทำให้ประชาชนเดินทางสะดวก ๒. ทำให้ลดการเกิดอุบัติเหตุ	กองช่าง

รายละเอียดโครงการพัฒนา
แผนพัฒนาท้องถิ่น (พ.ศ.๒๕๖๑ - ๒๕๖๕)
องค์การบริหารส่วนตำบลตะครีเอน อำเภอกำมะกา จังหวัดกาญจนบุรี

ก. ยุทธศาสตร์จังหวัดที่ ๒ ส่งเสริมและพัฒนาการค้าการลงทุนสู่สากล

(แบบ ผ.๐๒)

ข. ยุทธศาสตร์การพัฒนาขององค์กรปกครองส่วนท้องถิ่นที่ ๗ ด้านพัฒนาคมนาคม

ยุทธศาสตร์ด้านพัฒนาคมนาคม

แผนงานอุตสาหกรรมและการโยธา

ที่	โครงการ	วัตถุประสงค์	เป้าหมาย (ผลผลิตของ โครงการ)	งบประมาณและที่ผ่านมา					ตัวชี้วัด (KPI)	ผลที่คาดว่าจะ ได้รับ	หน่วยงานที่ รับผิดชอบหลัก
				๒๕๖๑ (บาท)	๒๕๖๒ (บาท)	๒๕๖๓ (บาท)	๒๕๖๔ (บาท)	๒๕๖๕ (บาท)			
๔๗	โครงการก่อสร้างถนนคอนกรีตเสริมเหล็กสายเชื่อมกับบ้านสนุ่น หมู่ที่ ๖	เพื่อให้ประชาชนมีเส้นทางในการคมนาคมที่สะดวก รวดเร็วและปลอดภัย	ก่อสร้างถนนคอนกรีตเสริมเหล็ก ขนาดกว้าง ๕.๐๐ เมตร ยาว ๑๖๕.๐๐ เมตร หนา ๐.๑๕ เมตร หรือมีพื้นที่ไม่น้อยกว่า ๘๒๕ตารางเมตร	-	-	๔๙๕,๐๐๐	-	-	๑. ร้อยละของประชาชนเดินทางสะดวก ๒. ร้อยละของประชาชนพึงพอใจ ๓. ร้อยละที่อุบัติเหตุลดลง	๑. ทำให้ประชาชนเดินทางสะดวก ๒. ทำให้ลดการเกิดอุบัติเหตุ	กองช่าง
๔๘	โครงการก่อสร้างถนนคอนกรีตเสริมเหล็กสายบ่อทราย หมู่ที่ ๑๒	เพื่อให้ประชาชนมีเส้นทางในการคมนาคมที่สะดวก รวดเร็วและปลอดภัย	ก่อสร้างถนนคอนกรีตเสริมเหล็ก ขนาดกว้าง ๔.๐๐ เมตร ยาว ๒๐๕.๐๐ เมตร หนา ๐.๑๕ เมตร หรือมีพื้นที่ไม่น้อยกว่า ๘๒๐ตารางเมตร	-	-	๔๙๒,๐๐๐	-	-	๑. ร้อยละของประชาชนเดินทางสะดวก ๒. ร้อยละของประชาชนพึงพอใจ ๓. ร้อยละที่อุบัติเหตุลดลง	๑. ทำให้ประชาชนเดินทางสะดวก ๒. ทำให้ลดการเกิดอุบัติเหตุ	กองช่าง

รายละเอียดโครงการพัฒนา
แผนพัฒนาท้องถิ่น (พ.ศ.๒๕๖๑ - ๒๕๖๕)
องค์การบริหารส่วนตำบลตะคร้ำเอน อำเภอท่ามะกา จังหวัดกาญจนบุรี

ก. ยุทธศาสตร์จังหวัดที่ ๒ ส่งเสริมและพัฒนาการค้าการลงทุนสู่สากล

(แบบ ผ.๐๒)

ข. ยุทธศาสตร์การพัฒนาขององค์กรปกครองส่วนท้องถิ่นที่ ๗ ด้านพัฒนาคมนาคม

ยุทธศาสตร์ด้านพัฒนาคมนาคม

แผนงานอุตสาหกรรมและการโยธา

ที่	โครงการ	วัตถุประสงค์	เป้าหมาย (ผลผลิตของ โครงการ)	งบประมาณและที่ผ่านมา					ตัวชี้วัด (KPI)	ผลที่คาดว่าจะ ได้รับ	หน่วยงานที่ รับผิดชอบหลัก
				๒๕๖๑ (บาท)	๒๕๖๒ (บาท)	๒๕๖๓ (บาท)	๒๕๖๔ (บาท)	๒๕๖๕ (บาท)			
๔๙	โครงการก่อสร้างถนนคอนกรีตเสริมเหล็กสายบ้านนางพิมพ์ หมู่ที่ ๑๓	เพื่อให้ประชาชนมีเส้นทางในการคมนาคมที่สะดวก รวดเร็วและปลอดภัย	ก่อสร้างถนนคอนกรีตเสริมเหล็ก ขนาดกว้าง ๔.๐๐ เมตร ยาว ๒๐๘.๐๐ เมตร หนา ๐.๑๕ เมตร หรือมีพื้นที่ไม่น้อยกว่า ๘๓๒ตารางเมตร	-	-	๔๙๙,๐๐๐	-	-	๑. ร้อยละของประชาชนเดินทางสะดวก ๒. ร้อยละของประชาชนพึงพอใจ ๓. ร้อยละที่อุบัติเหตุลดลง	๑. ทำให้ประชาชนเดินทางสะดวก ๒. ทำให้ลดการเกิดอุบัติเหตุ	กองช่าง
๕๐	โครงการก่อสร้างถนนคอนกรีตเสริมเหล็กสายบ้านนายอ้ง หมู่ที่ ๗	เพื่อให้ประชาชนมีเส้นทางในการคมนาคมที่สะดวก รวดเร็วและปลอดภัย	ก่อสร้างถนนคอนกรีตเสริมเหล็ก ขนาดกว้าง ๔.๐๐ เมตร ยาว ๒๐๐.๐๐ เมตร หนา ๐.๑๕ เมตร หรือมีพื้นที่ไม่น้อยกว่า ๘๐๐ตารางเมตร	-	-	๔๘๐,๐๐๐	-	-	๑. ร้อยละของประชาชนเดินทางสะดวก ๒. ร้อยละของประชาชนพึงพอใจ ๓. ร้อยละที่อุบัติเหตุลดลง	๑. ทำให้ประชาชนเดินทางสะดวก ๒. ทำให้ลดการเกิดอุบัติเหตุ	กองช่าง

รายละเอียดโครงการพัฒนา
แผนพัฒนาท้องถิ่น (พ.ศ.๒๕๖๑ - ๒๕๖๕)
องค์การบริหารส่วนตำบลตะคร้ำเอน อำเภอท่ามะกา จังหวัดกาญจนบุรี

ก. ยุทธศาสตร์จังหวัดที่ ๒ ส่งเสริมและพัฒนาการค้าการลงทุนสู่สากล

(แบบ ผ.๐๒)

ข. ยุทธศาสตร์การพัฒนาขององค์การปกครองส่วนท้องถิ่นที่ ๗ ด้านพัฒนาคมนาคม

ยุทธศาสตร์ด้านพัฒนาคมนาคม

แผนงานอุตสาหกรรมและการโยธา

ที่	โครงการ	วัตถุประสงค์	เป้าหมาย (ผลผลิตของ โครงการ)	งบประมาณและที่ผ่านมา					ตัวชี้วัด (KPI)	ผลที่คาดว่าจะ ได้รับ	หน่วยงานที่ รับผิดชอบหลัก
				๒๕๖๑ (บาท)	๒๕๖๒ (บาท)	๒๕๖๓ (บาท)	๒๕๖๔ (บาท)	๒๕๖๕ (บาท)			
๕๑	โครงการก่อสร้างถนนคอนกรีตเสริมเหล็กสายเลียบบคลองส่งน้ำสายใหญ่ หมู่ที่ ๓	เพื่อให้ประชาชนมีเส้นทางในการคมนาคมที่สะดวก รวดเร็วและปลอดภัย	ก่อสร้างถนนคอนกรีตเสริมเหล็ก ขนาดกว้าง ๕.๐๐ เมตร ยาว ๒๐๘.๐๐ เมตร หนา ๐.๑๕ เมตร หรือมีพื้นที่ไม่น้อยกว่า ๘๓๒ ตารางเมตร	-	-	๔๙๙,๐๐๐	-	-	๑. ร้อยละของประชาชนเดินทางสะดวก ๒. ร้อยละของประชาชนพึงพอใจ ๓. ร้อยละที่อุบัติเหตุลดลง	๑. ทำให้ประชาชนเดินทางสะดวก ๒. ทำให้ลดการเกิดอุบัติเหตุ	กองช่าง
๕๒	โครงการก่อสร้างถนนคอนกรีตเสริมเหล็ก ขอยประปาหมู่บ้าน หมู่ที่ ๑๖	เพื่อให้ประชาชนมีเส้นทางในการคมนาคมที่สะดวก รวดเร็วและปลอดภัย	ก่อสร้างถนนคอนกรีตเสริมเหล็ก ขนาดกว้าง ๓.๐๐ เมตร ยาว ๖๐.๐๐ เมตร หนา ๐.๑๕ เมตร หรือมีพื้นที่ไม่น้อยกว่า ๑๘๐ ตารางเมตร	-	-	๑๐๘,๐๐๐	-	-	๑. ร้อยละของประชาชนเดินทางสะดวก ๒. ร้อยละของประชาชนพึงพอใจ ๓. ร้อยละที่อุบัติเหตุลดลง	๑. ทำให้ประชาชนเดินทางสะดวก ๒. ทำให้ลดการเกิดอุบัติเหตุ	กองช่าง

รายละเอียดโครงการพัฒนา
แผนพัฒนาท้องถิ่น (พ.ศ.๒๕๖๑ - ๒๕๖๕)
องค์การบริหารส่วนตำบลตะคร้ำเอน อำเภอท่ามะกา จังหวัดกาญจนบุรี

ก. ยุทธศาสตร์จังหวัดที่ ๒ ส่งเสริมและพัฒนาการค้าการลงทุนสู่สากล

(แบบ ผ.๐๒)

ข. ยุทธศาสตร์การพัฒนาขององค์กรปกครองส่วนท้องถิ่นที่ ๗ ด้านพัฒนาคมนาคม

ยุทธศาสตร์ด้านพัฒนาคมนาคม

แผนงานอุตสาหกรรมและการโยธา

ที่	โครงการ	วัตถุประสงค์	เป้าหมาย (ผลผลิตของ โครงการ)	งบประมาณและที่ผ่านมา					ตัวชี้วัด (KPI)	ผลที่คาดว่าจะ ได้รับ	หน่วยงานที่ รับผิดชอบหลัก
				๒๕๖๑ (บาท)	๒๕๖๒ (บาท)	๒๕๖๓ (บาท)	๒๕๖๔ (บาท)	๒๕๖๕ (บาท)			
๕๓	โครงการก่อสร้างถนนคอนกรีตเสริมเหล็กสายหมู่บ้านทรัพย์เมืองทอง หมู่ที่ ๑๖	เพื่อให้ประชาชนมีเส้นทางในการคมนาคมที่สะดวก รวดเร็วและปลอดภัย	ก่อสร้างถนนคอนกรีตเสริมเหล็ก ขนาดกว้าง ๔.๐๐ เมตร ยาว ๑๗๐.๐๐ เมตร หนา ๐.๑๕ เมตร หรือมีพื้นที่ไม่น้อยกว่า ๖๕๐ ตารางเมตร	-	-	๔๐๘,๐๐๐	-	-	๑. ร้อยละของประชาชนเดินทางสะดวก ๒. ร้อยละของประชาชนพึงพอใจ ๓. ร้อยละที่อุบัติเหตุลดลง	๑. ทำให้ประชาชนเดินทางสะดวก ๒. ทำให้ลดการเกิดอุบัติเหตุ	กองช่าง
๕๔	โครงการก่อสร้างถนนคอนกรีตเสริมเหล็ก ซอย ๔ หมู่ที่ ๑๐	เพื่อให้ประชาชนมีเส้นทางในการคมนาคมที่สะดวก รวดเร็วและปลอดภัย	ก่อสร้างถนนคอนกรีตเสริมเหล็ก ขนาดกว้าง ๔.๐๐ เมตร ยาว ๖๐.๐๐ เมตร หนา ๐.๑๕ เมตร หรือมีพื้นที่ไม่น้อยกว่า ๒๔๐ ตารางเมตร	-	-	๑๔๔,๐๐๐	-	-	๑. ร้อยละของประชาชนเดินทางสะดวก ๒. ร้อยละของประชาชนพึงพอใจ ๓. ร้อยละที่อุบัติเหตุลดลง	๑. ทำให้ประชาชนเดินทางสะดวก ๒. ทำให้ลดการเกิดอุบัติเหตุ	กองช่าง

รายละเอียดโครงการพัฒนา
แผนพัฒนาท้องถิ่น (พ.ศ.๒๕๖๑ - ๒๕๖๕)
องค์การบริหารส่วนตำบลตะครี๊เอน อำเภอกำมะกา จังหวัดกาญจนบุรี

ก. ยุทธศาสตร์จังหวัดที่ ๒ ส่งเสริมและพัฒนาการค้าการลงทุนสู่สากล

(แบบ ผ.๐๒)

ข. ยุทธศาสตร์การพัฒนาขององค์การปกครองส่วนท้องถิ่นที่ ๗ ด้านพัฒนาคมนาคม

ยุทธศาสตร์ด้านพัฒนาคมนาคม

แผนงานอุตสาหกรรมและการโยธา

ที่	โครงการ	วัตถุประสงค์	เป้าหมาย (ผลผลิตของ โครงการ)	งบประมาณและที่ผ่านมา					ตัวชี้วัด (KPI)	ผลที่คาดว่าจะ ได้รับ	หน่วยงานที่ รับผิดชอบหลัก
				๒๕๖๑ (บาท)	๒๕๖๒ (บาท)	๒๕๖๓ (บาท)	๒๕๖๔ (บาท)	๒๕๖๕ (บาท)			
๕๕	โครงการขุดลอกคลอง และวางท่อระบายน้ำ สายบ้านสนุ่น หมู่ที่ ๕	เพื่อให้ประชาชนมี เส้นทางในการ คมนาคมที่สะดวก รวดเร็วและปลอดภัย	ขุดลอกคลองและวาง ท่อระบายน้ำ ขนาด คลองกว้าง ๔.๐๐ เมตร ยาว ๑,๕๐๐ เมตร ลึก ๑.๕๐ เมตร และวางท่อคอนกรีต เสริมเหล็กเส้นผ่าน ศูนย์กลาง ๐.๖๐ เมตร	-	-	๔๙๙,๐๐๐	-	-	๑. ร้อยละของ ประชาชนเดินทาง สะดวก๒. ร้อยละ ของประชาชนที่ พอใจ ๓. ร้อยละที่อุบัติเหตุ ลดลง	๑. ทำให้ประชาชน เดินทางสะดวก ๒. ทำให้ลดการ เกิดอุบัติเหตุ	กองช่าง
๕๖	โครงการก่อสร้างถนน คอนกรีตเสริมเหล็กสาย เลียบบคลองส่งน้ำสายใหญ่ หมู่ที่ ๓	เพื่อให้ประชาชนมี เส้นทางในการ คมนาคมที่สะดวก รวดเร็วและปลอดภัย	ก่อสร้างถนนคอนกรีต เสริมเหล็ก ขนาดกว้าง ๔.๐๐ เมตร ยาว ๒๐๘.๐๐ เมตร หนา ๐.๑๕ เมตร หรือมี พื้นที่ไม่น้อยกว่า ๘๓๒ ตารางเมตร	-	-	๔๙๙,๐๐๐	-	-	๑. ร้อยละของ ประชาชนเดินทาง สะดวก๒. ร้อยละ ของประชาชนที่ พอใจ ๓. ร้อยละที่อุบัติเหตุ ลดลง	๑. ทำให้ประชาชน เดินทางสะดวก ๒. ทำให้ลดการ เกิดอุบัติเหตุ	กองช่าง

รายละเอียดโครงการพัฒนา
แผนพัฒนาท้องถิ่น (พ.ศ.๒๕๖๑ - ๒๕๖๕)
องค์การบริหารส่วนตำบลตะคร้ำเอน อำเภอท่ามะกา จังหวัดกาญจนบุรี

ก. ยุทธศาสตร์จังหวัดที่ ๒ ส่งเสริมและพัฒนาการค้าการลงทุนสู่สากล

(แบบ ผ.๐๒)

ข. ยุทธศาสตร์การพัฒนาขององค์การปกครองส่วนท้องถิ่นที่ ๗ ด้านพัฒนาคมนาคม

ยุทธศาสตร์ด้านพัฒนาคมนาคม

แผนงานอุตสาหกรรมและการโยธา

ที่	โครงการ	วัตถุประสงค์	เป้าหมาย (ผลผลิตของ โครงการ)	งบประมาณและที่ผ่านมา					ตัวชี้วัด (KPI)	ผลที่คาดว่าจะ ได้รับ	หน่วยงานที่ รับผิดชอบหลัก
				๒๕๖๑ (บาท)	๒๕๖๒ (บาท)	๒๕๖๓ (บาท)	๒๕๖๔ (บาท)	๒๕๖๕ (บาท)			
๕๗	โครงการก่อสร้างถนนคอนกรีตเสริมเหล็กสายเลียบบลองท่าสารเชื่อมกับถนนสายสนุนคอนตาลีเนียน หมู่ ๑	เพื่อให้ประชาชนมีเส้นทางในการคมนาคมที่สะดวก รวดเร็วและปลอดภัย	ก่อสร้างถนนคอนกรีตเสริมเหล็ก ขนาดกว้าง ๖.๐๐ เมตร ยาว ๓๗.๐๐ เมตร หนา ๐.๑๕ เมตร หรือมีพื้นที่ไม่น้อยกว่า ๒๒๒ ตารางเมตร	-	-	๑๓๓,๐๐๐	-	-	๑. ร้อยละของประชาชนเดินทางสะดวก ๒. ร้อยละของประชาชนพึงพอใจ ๓. ร้อยละที่อุบัติเหตุลดลง	๑. ทำให้ประชาชนเดินทางสะดวก ๒. ทำให้ลดการเกิดอุบัติเหตุ	กองช่าง
๕๘	โครงการปรับปรุงถนนหินคลุกสายทุ่งมะเดื่อหมู่ ๑ - หมู่ ๒	เพื่อให้ประชาชนมีเส้นทางในการคมนาคมที่สะดวก รวดเร็วและปลอดภัย	ขนาดกว้าง ๓.๐๐ เมตร ยาว ๑,๙๒๐ เมตร ใช้หินคลุก จำนวน ๑,๒๙๖ ลบ.ม. พร้อมบดอัดแน่น	-	-	๔๙๖,๘๐๐	-	-	๑. ร้อยละของประชาชนเดินทางสะดวก ๒. ร้อยละของประชาชนพึงพอใจ ๓. ร้อยละที่อุบัติเหตุลดลง	๑. ทำให้ประชาชนเดินทางสะดวก ๒. ทำให้ลดการเกิดอุบัติเหตุ	กองช่าง

รายละเอียดโครงการพัฒนา
แผนพัฒนาท้องถิ่น (พ.ศ.๒๕๖๑ - ๒๕๖๕)
องค์การบริหารส่วนตำบลตะครีเอน อำเภอกำมะงา จังหวัดกาญจนบุรี

ก. ยุทธศาสตร์จังหวัดที่ ๒ ส่งเสริมและพัฒนาการค้าการลงทุนสู่สากล

(แบบ ผ.๐๒)

ข. ยุทธศาสตร์การพัฒนาขององค์กรปกครองส่วนท้องถิ่นที่ ๗ ด้านพัฒนาคมนาคม

ยุทธศาสตร์ด้านพัฒนาคมนาคม

แผนงานอุตสาหกรรมและการโยธา

ที่	โครงการ	วัตถุประสงค์	เป้าหมาย (ผลผลิตของ โครงการ)	งบประมาณและที่ผ่านมา					ตัวชี้วัด (KPI)	ผลที่คาดว่าจะ ได้รับ	หน่วยงานที่ รับผิดชอบหลัก
				๒๕๖๑ (บาท)	๒๕๖๒ (บาท)	๒๕๖๓ (บาท)	๒๕๖๔ (บาท)	๒๕๖๕ (บาท)			
๕๙	โครงการก่อสร้างถนนคอนกรีตเสริมเหล็กสายแยกคอสะพานถนนสายสนุ่นดอนตาลเสี้ยนเชื่อมกับถนนโยธาธิการ หมู่ ๕	เพื่อให้ประชาชนมีเส้นทางในการคมนาคมที่สะดวก รวดเร็วและปลอดภัย	ก่อสร้างถนนคอนกรีตเสริมเหล็ก ขนาดกว้าง ๕.๐๐ เมตร ยาว ๑๖๖.๐๐ เมตร หนา ๐.๑๕ เมตร หรือมีพื้นที่ไม่น้อยกว่า ๘๓๐ ตารางเมตร	-	-	๔๔๘,๐๐๐	-	-	๑. ร้อยละของประชาชนเดินทางสะดวก ๒. ร้อยละของประชาชนพึงพอใจ ๓. ร้อยละที่อุบัติเหตุลดลง	๑. ทำให้ประชาชนเดินทางสะดวก ๒. ทำให้ลดการเกิดอุบัติเหตุ	กองช่าง
๖๐	โครงการปรับปรุงถนนลาดยางแอสฟัลท์ติกคอนกรีต (แบบOverlay) สายเสียบคลอง ๒ อาร์แอล เข้าหมู่บ้านนอกซีแตรต หมู่ ๙	เพื่อให้ประชาชนมีเส้นทางในการคมนาคมที่สะดวก รวดเร็วและปลอดภัย	ขนาดถนนกว้าง ๕.๐๐ เมตร ยาว ๑๖๖ หนา ๐.๑๕ เมตร รวมพื้นที่ลาดยาง ๙๓๐ ตารางเมตร	-	-	๓๓๗,๔๐๐	-	-	๑. ร้อยละของประชาชนเดินทางสะดวก ๒. ร้อยละของประชาชนพึงพอใจ ๓. ร้อยละที่อุบัติเหตุลดลง	๑. ทำให้ประชาชนเดินทางสะดวก ๒. ทำให้ลดการเกิดอุบัติเหตุ	กองช่าง

รายละเอียดโครงการพัฒนา
แผนพัฒนาท้องถิ่น (พ.ศ.๒๕๖๑ - ๒๕๖๕)
องค์การบริหารส่วนตำบลตะครี้นาเอน อำเภอท่ามะกา จังหวัดกาญจนบุรี

ก. ยุทธศาสตร์จังหวัดที่ ๒ ส่งเสริมและพัฒนาการค้าการลงทุนสู่สากล

(แบบ ผ.๐๒)

ข. ยุทธศาสตร์การพัฒนาขององค์กรปกครองส่วนท้องถิ่นที่ ๗ ด้านพัฒนาคมนาคม

ยุทธศาสตร์ด้านพัฒนาคมนาคม

แผนงานอุตสาหกรรมและการโยธา

ที่	โครงการ	วัตถุประสงค์	เป้าหมาย (ผลผลิตของ โครงการ)	งบประมาณและที่ผ่านมา					ตัวชี้วัด (KPI)	ผลที่คาดว่าจะ ได้รับ	หน่วยงานที่ รับผิดชอบหลัก
				๒๕๖๑ (บาท)	๒๕๖๒ (บาท)	๒๕๖๓ (บาท)	๒๕๖๔ (บาท)	๒๕๖๕ (บาท)			
๖๑	โครงการปรับปรุงถนนหินคลุกสายบ้านนายฮ้อเลียบ่อทรายกาญจนนา หมู่ ๑๒	เพื่อให้ประชาชนมีเส้นทางในการคมนาคมที่สะดวก รวดเร็วและปลอดภัย	ขนาดกว้าง ๖.๐๐ เมตร ยาว ๘๐๐ เมตร ใช้หินคลุกจำนวน ๑,๐๘๐ ลบ.ม. พร้อมบดอัดแน่น	-	-	๔๑๔,๐๐๐	-	-	๑. ร้อยละของประชาชนเดินทางสะดวก ๒. ร้อยละของประชาชนที่พึงพอใจ ๓. ร้อยละที่อุบัติเหตุลดลง	๑. ทำให้ประชาชนเดินทางสะดวก ๒. ทำให้ลดการเกิดอุบัติเหตุ	กองช่าง
	โครงการก่อสร้างถนนคอนกรีตเสริมเหล็กสายบ้านนายบุญมา หมู่ ๑๓	เพื่อให้ประชาชนมีเส้นทางในการคมนาคมที่สะดวก รวดเร็วและปลอดภัย	ก่อสร้างถนนคอนกรีตเสริมเหล็ก ขนาดกว้าง ๔.๐๐ เมตร ยาว ๒๐๘.๐๐ เมตร หนา ๐.๑๕ เมตร หรือมีพื้นที่ไม่น้อยกว่า ๘๓๒ ตารางเมตร	-	-	๔๙๙,๐๐๐	-	-	๑. ร้อยละของประชาชนเดินทางสะดวก ๒. ร้อยละของประชาชนที่พึงพอใจ ๓. ร้อยละที่อุบัติเหตุลดลง	๑. ทำให้ประชาชนเดินทางสะดวก ๒. ทำให้ลดการเกิดอุบัติเหตุ	กองช่าง

รายละเอียดโครงการพัฒนา
แผนพัฒนาท้องถิ่น (พ.ศ.๒๕๖๑ - ๒๕๖๕)
องค์การบริหารส่วนตำบลตะคร้อเอน อำเภอกำมะกา จังหวัดกาญจนบุรี

ก. ยุทธศาสตร์จังหวัดที่ ๒ ส่งเสริมและพัฒนาการค้าการลงทุนสู่สากล

(แบบ ผ.๐๒)

ข. ยุทธศาสตร์การพัฒนาขององค์การปกครองส่วนท้องถิ่นที่ ๗ ด้านพัฒนาคมนาคม

ยุทธศาสตร์ด้านพัฒนาคมนาคม

แผนงานอุตสาหกรรมและการโยธา

ที่	โครงการ	วัตถุประสงค์	เป้าหมาย (ผลผลิตของ โครงการ)	งบประมาณและที่ผ่านมา					ตัวชี้วัด (KPI)	ผลที่คาดว่าจะ ได้รับ	หน่วยงานที่ รับผิดชอบหลัก
				๒๕๖๑ (บาท)	๒๕๖๒ (บาท)	๒๕๖๓ (บาท)	๒๕๖๔ (บาท)	๒๕๖๕ (บาท)			
	โครงการปรับปรุง ถนนลาดยางแอสฟัลท์ตี กคอนกรีต (แบบOverlay) สายซอยหน้าวัด สำนักศรี หมู่ ๑๔	เพื่อให้ประชาชนมี เส้นทางในการ คมนาคมที่สะดวก รวดเร็วและปลอดภัย	ขนาดถนนกว้าง ๕.๐๐ เมตร ยาว ๒๘๐ หนา ๐.๐๕ เมตร รวม พื้นที่ลาดยาง ๑,๔๐๐ ตารางเมตร	-	-	๔๙๔,๐๐๐	-	-	๑. ร้อยละของ ประชาชนเดินทาง สะดวก๒. ร้อยละ ของประชาชนที่ พอใจ ๓. ร้อยละที่อุบัติเหตุ ลดลง	๑. ทำให้ประชาชน เดินทางสะดวก ๒. ทำให้ลดการ เกิดอุบัติเหตุ	กองช่าง
	โครงการปรับปรุง ถนนลาดยางแอสฟัลท์ตี กคอนกรีต (แบบOverlay) สายทรัพย์เมืองทอง-ดอน ชะเอม หมู่ ๑๖	เพื่อให้ประชาชนมี เส้นทางในการ คมนาคมที่สะดวก รวดเร็วและปลอดภัย	ขนาดถนนกว้าง ๖.๐๐ เมตร ยาว ๑๗๐ หนา ๐.๐๕ เมตร รวม พื้นที่ลาดยาง ๑,๐๒๐ ตารางเมตร	-	-	๔๙๔,๐๐๐	-	-	๑. ร้อยละของ ประชาชนเดินทาง สะดวก๒. ร้อยละ ของประชาชนที่ พอใจ ๓. ร้อยละที่อุบัติเหตุ ลดลง	๑. ทำให้ประชาชน เดินทางสะดวก ๒. ทำให้ลดการ เกิดอุบัติเหตุ	กองช่าง

รายละเอียดโครงการพัฒนา
แผนพัฒนาท้องถิ่น (พ.ศ.๒๕๖๑ - ๒๕๖๕)
องค์การบริหารส่วนตำบลตะครี๊เอน อำเภอกำมะกา จังหวัดกาญจนบุรี

ก. ยุทธศาสตร์จังหวัดที่ ๒ ส่งเสริมและพัฒนาการค้าการลงทุนสู่สากล

(แบบ ผ.๐๒)

ข. ยุทธศาสตร์การพัฒนาขององค์การปกครองส่วนท้องถิ่นที่ ๗ ด้านพัฒนาคมนาคม

ยุทธศาสตร์ด้านพัฒนาคมนาคม

แผนงานอุตสาหกรรมและการโยธา

ที่	โครงการ	วัตถุประสงค์	เป้าหมาย (ผลผลิตของ โครงการ)	งบประมาณและที่ผ่านมา					ตัวชี้วัด (KPI)	ผลที่คาดว่าจะ ได้รับ	หน่วยงานที่ รับผิดชอบหลัก
				๒๕๖๑ (บาท)	๒๕๖๒ (บาท)	๒๕๖๓ (บาท)	๒๕๖๔ (บาท)	๒๕๖๕ (บาท)			
	โครงการปรับปรุงถนนหินคลุกสายเสียบคลองท่าเรือ-บางพระ หมู่ ๑๕	เพื่อให้ประชาชนมีเส้นทางในการคมนาคมที่สะดวก รวดเร็วและปลอดภัย	ขนาดกว้าง ๔.๐๐ เมตร ยาว ๑,๔๔๐ เมตร ใช้หินคลุก จำนวน ๑,๒๙๖ ลบ.ม. พร้อมบดอัดแน่น	-	-	๔๙๖,๐๐๐	-	-	๑. ร้อยละของประชาชนเดินทางสะดวก ๒. ร้อยละของประชาชนที่พึงพอใจ ๓. ร้อยละที่อุบัติเหตุลดลง	๑. ทำให้ประชาชนเดินทางสะดวก ๒. ทำให้ลดการเกิดอุบัติเหตุ	กองช่าง
๖๒	โครงการปรับปรุงถนนแอสฟัลต์ติกคอนกรีตร้านวิบูลย์สินถึงแยกป้ายมิตรสัมพันธ์ หมู่ที่ ๑๖	เพื่อให้ประชาชนมีเส้นทางในการคมนาคมที่สะดวก รวดเร็วและปลอดภัย	ขนาดกว้าง ๔.๐๐ เมตร ยาว ๒๕๐.๐๐ เมตร หนา ๐.๐๕ เมตร	-	-	-	๓๘๐,๐๐๐	-	๑. ร้อยละของประชาชนเดินทางสะดวก ๒. ร้อยละของประชาชนที่พึงพอใจ ๓. ร้อยละที่อุบัติเหตุลดลง	๑. ทำให้ประชาชนเดินทางสะดวก ๒. ทำให้ลดการเกิดอุบัติเหตุ	กองช่าง

รายละเอียดโครงการพัฒนา
แผนพัฒนาท้องถิ่น (พ.ศ.๒๕๖๑ - ๒๕๖๕)
องค์การบริหารส่วนตำบลตะคร้อเอน อำเภอกำมะกา จังหวัดกาญจนบุรี

ก. ยุทธศาสตร์จังหวัดที่ ๒ ส่งเสริมและพัฒนาการค้าการลงทุนสู่สากล

(แบบ ผ.๐๒)

ข. ยุทธศาสตร์การพัฒนาขององค์การปกครองส่วนท้องถิ่นที่ ๗ ด้านพัฒนาคมนาคม

ยุทธศาสตร์ด้านพัฒนาคมนาคม

แผนงานอุตสาหกรรมและการโยธา

ที่	โครงการ	วัตถุประสงค์	เป้าหมาย (ผลผลิตของ โครงการ)	งบประมาณและที่ผ่านมา					ตัวชี้วัด (KPI)	ผลที่คาดว่าจะ ได้รับ	หน่วยงานที่ รับผิดชอบหลัก
				๒๕๖๑ (บาท)	๒๕๖๒ (บาท)	๒๕๖๓ (บาท)	๒๕๖๔ (บาท)	๒๕๖๕ (บาท)			
๖๓	โครงการก่อสร้างถนนคอนกรีตเสริมเหล็กสายบ้านนางวิมาน แซ่เหิน หมู่ ๑	เพื่อให้ประชาชนมีเส้นทางในการคมนาคมที่สะดวก รวดเร็วและปลอดภัย	ก่อสร้างถนนคอนกรีตเสริมเหล็ก ขนาดกว้าง ๔.๐๐ เมตร ยาว ๒๐๘.๐๐ เมตร หนา ๐.๑๕ เมตร หรือมีพื้นที่ไม่น้อยกว่า ๘๓๒ ตารางเมตร	-	-	-	๔๙๙,๐๐๐	-	๑. ร้อยละของประชาชนเดินทางสะดวก ๒. ร้อยละของประชาชนพึงพอใจ ๓. ร้อยละที่อุบัติเหตุลดลง	๑. ทำให้ประชาชนเดินทางสะดวก ๒. ทำให้ลดการเกิดอุบัติเหตุ	กองช่าง
๖๔	โครงการก่อสร้างถนนคอนกรีตเสริมเหล็กสายบ้านนายวิชัย สุวรรณวงศ์ หมู่ ๑	เพื่อให้ประชาชนมีเส้นทางในการคมนาคมที่สะดวก รวดเร็วและปลอดภัย	ก่อสร้างถนนคอนกรีตเสริมเหล็ก ขนาดกว้าง ๔.๐๐ เมตร ยาว ๒๐๘.๐๐ เมตร หนา ๐.๑๕ เมตร หรือมีพื้นที่ไม่น้อยกว่า ๘๓๒ ตารางเมตร	-	-	-	๔๙๙,๐๐๐	-	๑. ร้อยละของประชาชนเดินทางสะดวก ๒. ร้อยละของประชาชนพึงพอใจ ๓. ร้อยละที่อุบัติเหตุลดลง	๑. ทำให้ประชาชนเดินทางสะดวก ๒. ทำให้ลดการเกิดอุบัติเหตุ	กองช่าง

รายละเอียดโครงการพัฒนา
แผนพัฒนาท้องถิ่น (พ.ศ.๒๕๖๑ - ๒๕๖๕)
องค์การบริหารส่วนตำบลตะคร้ำเอน อำเภอท่ามะกา จังหวัดกาญจนบุรี

ก. ยุทธศาสตร์จังหวัดที่ ๒ ส่งเสริมและพัฒนาการค้าการลงทุนสู่สากล

(แบบ ผ.๐๒)

ข. ยุทธศาสตร์การพัฒนาขององค์การปกครองส่วนท้องถิ่นที่ ๗ ด้านพัฒนาคมนาคม

ยุทธศาสตร์ด้านพัฒนาคมนาคม

แผนงานอุตสาหกรรมและการโยธา

ที่	โครงการ	วัตถุประสงค์	เป้าหมาย (ผลผลิตของ โครงการ)	งบประมาณและที่ผ่านมา					ตัวชี้วัด (KPI)	ผลที่คาดว่าจะ ได้รับ	หน่วยงานที่ รับผิดชอบหลัก
				๒๕๖๑ (บาท)	๒๕๖๒ (บาท)	๒๕๖๓ (บาท)	๒๕๖๔ (บาท)	๒๕๖๕ (บาท)			
๖๕	โครงการก่อสร้างถนนคอนกรีตเสริมเหล็กสายบ้านนางบัวผิน ช่วยบุญชู หมู่ ๑	เพื่อให้ประชาชนมีเส้นทางในการคมนาคมที่สะดวก รวดเร็วและปลอดภัย	ก่อสร้างถนนคอนกรีตเสริมเหล็ก ขนาดกว้าง ๔.๐๐ เมตร ยาว ๒๐๘.๐๐ เมตร หนา ๐.๑๕ เมตร หรือมีพื้นที่ไม่น้อยกว่า ๘๓๒ ตารางเมตร	-	-	-	๔๙๙,๐๐๐	-	๑. ร้อยละของประชาชนเดินทางสะดวก ๒. ร้อยละของประชาชนพึงพอใจ ๓. ร้อยละที่อุบัติเหตุลดลง	๑. ทำให้ประชาชนเดินทางสะดวก ๒. ทำให้ลดการเกิดอุบัติเหตุ	กองช่าง
๖๖	โครงการก่อสร้างถนนคอนกรีตเสริมเหล็กสายบ้านนางสุภัค บุญปกครอง หมู่ ๒	เพื่อให้ประชาชนมีเส้นทางในการคมนาคมที่สะดวก รวดเร็วและปลอดภัย	ก่อสร้างถนนคอนกรีตเสริมเหล็ก ขนาดกว้าง ๔.๐๐ เมตร ยาว ๒๐๘.๐๐ เมตร หนา ๐.๑๕ เมตร หรือมีพื้นที่ไม่น้อยกว่า ๘๓๒ ตารางเมตร	-	-	-	๔๙๙,๐๐๐	-	๑. ร้อยละของประชาชนเดินทางสะดวก ๒. ร้อยละของประชาชนพึงพอใจ ๓. ร้อยละที่อุบัติเหตุลดลง	๑. ทำให้ประชาชนเดินทางสะดวก ๒. ทำให้ลดการเกิดอุบัติเหตุ	กองช่าง

รายละเอียดโครงการพัฒนา
แผนพัฒนาท้องถิ่น (พ.ศ.๒๕๖๑ - ๒๕๖๕)
องค์การบริหารส่วนตำบลตะครี้นาเอน อำเภอกำมะกา จังหวัดกาญจนบุรี

ก. ยุทธศาสตร์จังหวัดที่ ๒ ส่งเสริมและพัฒนาการค้าการลงทุนสู่สากล

(แบบ ผ.๐๒)

ข. ยุทธศาสตร์การพัฒนาขององค์การปกครองส่วนท้องถิ่นที่ ๗ ด้านพัฒนาคมนาคม

ยุทธศาสตร์ด้านพัฒนาคมนาคม

แผนงานอุตสาหกรรมและการโยธา

ที่	โครงการ	วัตถุประสงค์	เป้าหมาย (ผลผลิตของ โครงการ)	งบประมาณและที่ผ่านมา					ตัวชี้วัด (KPI)	ผลที่คาดว่าจะ ได้รับ	หน่วยงานที่ รับผิดชอบหลัก
				๒๕๖๑ (บาท)	๒๕๖๒ (บาท)	๒๕๖๓ (บาท)	๒๕๖๔ (บาท)	๒๕๖๕ (บาท)			
๖๗	โครงการก่อสร้างถนนคอนกรีตเสริมเหล็กสายบ้านครูอำเภอ ชูสุรย์ หมู่ ๒	เพื่อให้ประชาชนมีเส้นทางในการคมนาคมที่สะดวก รวดเร็วและปลอดภัย	ก่อสร้างถนนคอนกรีตเสริมเหล็ก ขนาดกว้าง ๔.๐๐ เมตร ยาว ๒๐๘.๐๐ เมตร หนา ๐.๑๕ เมตร หรือมีพื้นที่ไม่น้อยกว่า ๘๓๒ ตารางเมตร	-	-	-	๔๙๙,๐๐๐	-	๑. ร้อยละของประชาชนเดินทางสะดวก ๒. ร้อยละของประชาชนพึงพอใจ ๓. ร้อยละที่อุบัติเหตุลดลง	๑. ทำให้ประชาชนเดินทางสะดวก ๒. ทำให้ลดการเกิดอุบัติเหตุ	กองช่าง
๖๘	โครงการก่อสร้างถนนคอนกรีตเสริมเหล็กสายเลียบคันคลอง หมู่ ๔	เพื่อให้ประชาชนมีเส้นทางในการคมนาคมที่สะดวก รวดเร็วและปลอดภัย	ก่อสร้างถนนคอนกรีตเสริมเหล็ก ขนาดกว้าง ๔.๐๐ เมตร ยาว ๒๐๘.๐๐ เมตร หนา ๐.๑๕ เมตร หรือมีพื้นที่ไม่น้อยกว่า ๘๓๒ ตารางเมตร	-	-	-	๔๙๙,๐๐๐	-	๑. ร้อยละของประชาชนเดินทางสะดวก ๒. ร้อยละของประชาชนพึงพอใจ ๓. ร้อยละที่อุบัติเหตุลดลง	๑. ทำให้ประชาชนเดินทางสะดวก ๒. ทำให้ลดการเกิดอุบัติเหตุ	กองช่าง

รายละเอียดโครงการพัฒนา
แผนพัฒนาท้องถิ่น (พ.ศ.๒๕๖๑ - ๒๕๖๕)
องค์การบริหารส่วนตำบลตะครี้นาเอน อำเภอกำมะกา จังหวัดกาญจนบุรี

ก. ยุทธศาสตร์จังหวัดที่ ๒ ส่งเสริมและพัฒนาการค้าการลงทุนสู่สากล

(แบบ ผ.๐๒)

ข. ยุทธศาสตร์การพัฒนาขององค์การปกครองส่วนท้องถิ่นที่ ๗ ด้านพัฒนาคมนาคม

ยุทธศาสตร์ด้านพัฒนาคมนาคม

แผนงานอุตสาหกรรมและการโยธา

ที่	โครงการ	วัตถุประสงค์	เป้าหมาย (ผลผลิตของ โครงการ)	งบประมาณและที่ผ่านมา					ตัวชี้วัด (KPI)	ผลที่คาดว่าจะ ได้รับ	หน่วยงานที่ รับผิดชอบหลัก
				๒๕๖๑ (บาท)	๒๕๖๒ (บาท)	๒๕๖๓ (บาท)	๒๕๖๔ (บาท)	๒๕๖๕ (บาท)			
๖๙	โครงการก่อสร้างถนนคอนกรีตเสริมเหล็กสายเพิ่มทวี หมู่ ๔	เพื่อให้ประชาชนมีเส้นทางในการคมนาคมที่สะดวก รวดเร็วและปลอดภัย	ก่อสร้างถนนคอนกรีตเสริมเหล็ก ขนาดกว้าง ๔.๐๐ เมตร ยาว ๒๐๘.๐๐ เมตร หนา ๐.๑๕ เมตร หรือมีพื้นที่ไม่น้อยกว่า ๘๓๒ ตารางเมตร	-	-	-	๔๙๙,๐๐๐	-	๑. ร้อยละของประชาชนเดินทางสะดวก ๒. ร้อยละของประชาชนพึงพอใจ ๓. ร้อยละที่อุบัติเหตุลดลง	๑. ทำให้ประชาชนเดินทางสะดวก ๒. ทำให้ลดการเกิดอุบัติเหตุ	กองช่าง
๗๐	โครงการก่อสร้างถนนลาดยางแอสฟัลท์ติกคอนกรีต สายคลองชลประทานซอยบ้านลุงมีเบญจชาติ หมู่ ๕	เพื่อให้ประชาชนมีเส้นทางในการคมนาคมที่สะดวก รวดเร็วและปลอดภัย	ขนาดกว้าง ๔.๐๐ เมตร ยาว ๑๙๕.๐๐ เมตร หนา ๐.๑๕ เมตร	-	-	-	๓๑๒,๐๐๐	-	๑. ร้อยละของประชาชนเดินทางสะดวก ๒. ร้อยละของประชาชนพึงพอใจ ๓. ร้อยละที่อุบัติเหตุลดลง	๑. ทำให้ประชาชนเดินทางสะดวก ๒. ทำให้ลดการเกิดอุบัติเหตุ	กองช่าง

รายละเอียดโครงการพัฒนา
แผนพัฒนาท้องถิ่น (พ.ศ.๒๕๖๑ - ๒๕๖๕)
องค์การบริหารส่วนตำบลตะคร้ำเอน อำเภอท่ามะกา จังหวัดกาญจนบุรี

ก. ยุทธศาสตร์จังหวัดที่ ๒ ส่งเสริมและพัฒนาการค้าการลงทุนสู่สากล

(แบบ ผ.๐๒)

ข. ยุทธศาสตร์การพัฒนาขององค์กรปกครองส่วนท้องถิ่นที่ ๗ ด้านพัฒนาคมนาคม

ยุทธศาสตร์ด้านพัฒนาคมนาคม

แผนงานอุตสาหกรรมและการโยธา

ที่	โครงการ	วัตถุประสงค์	เป้าหมาย (ผลผลิตของ โครงการ)	งบประมาณและที่ผ่านมา					ตัวชี้วัด (KPI)	ผลที่คาดว่าจะ ได้รับ	หน่วยงานที่ รับผิดชอบหลัก
				๒๕๖๑ (บาท)	๒๕๖๒ (บาท)	๒๕๖๓ (บาท)	๒๕๖๔ (บาท)	๒๕๖๕ (บาท)			
๗๑	โครงการก่อสร้างถนนคอนกรีตเสริมเหล็กสายบ้านนายวสันต์ บุญตัน หมู่ ๕	เพื่อให้ประชาชนมีเส้นทางในการคมนาคมที่สะดวก รวดเร็วและปลอดภัย	ก่อสร้างถนนคอนกรีตเสริมเหล็ก ขนาดกว้าง ๔.๐๐ เมตร ยาว ๒๐๘.๐๐ เมตร หนา ๐.๑๕ เมตร หรือมีพื้นที่ไม่น้อยกว่า ๘๓๒ ตารางเมตร	-	-	-	๔๙๙,๐๐๐	-	๑. ร้อยละของประชาชนเดินทางสะดวก๒. ร้อยละของประชาชนพึงพอใจ ๓. ร้อยละที่อุบัติเหตุลดลง	๑. ทำให้ประชาชนเดินทางสะดวก ๒. ทำให้ลดการเกิดอุบัติเหตุ	กองช่าง
๗๒	โครงการก่อสร้างถนนคอนกรีตเสริมเหล็กสายเลียบบคลองท่าสาร-บางปลาเชื่อมติดกับถนนสนุ่น-ดอนตาลเสี้ยน หมู่ ๖	เพื่อให้ประชาชนมีเส้นทางในการคมนาคมที่สะดวก รวดเร็วและปลอดภัย	ก่อสร้างถนนคอนกรีตเสริมเหล็ก ขนาดกว้าง ๔.๐๐ เมตร ยาว ๒๐๘.๐๐ เมตร หนา ๐.๑๕ เมตร หรือมีพื้นที่ไม่น้อยกว่า ๘๓๒ ตารางเมตร	-	-	-	๔๙๙,๐๐๐	-	๑. ร้อยละของประชาชนเดินทางสะดวก๒. ร้อยละของประชาชนพึงพอใจ ๓. ร้อยละที่อุบัติเหตุลดลง	๑. ทำให้ประชาชนเดินทางสะดวก ๒. ทำให้ลดการเกิดอุบัติเหตุ	กองช่าง

รายละเอียดโครงการพัฒนา
แผนพัฒนาท้องถิ่น (พ.ศ.๒๕๖๑ - ๒๕๖๕)
องค์การบริหารส่วนตำบลตะคร้อเอน อำเภอกำมะกา จังหวัดกาญจนบุรี

ก. ยุทธศาสตร์จังหวัดที่ ๒ ส่งเสริมและพัฒนาการค้าการลงทุนสู่สากล

(แบบ ผ.๐๒)

ข. ยุทธศาสตร์การพัฒนาขององค์กรปกครองส่วนท้องถิ่นที่ ๗ ด้านพัฒนาคมนาคม

ยุทธศาสตร์ด้านพัฒนาคมนาคม

แผนงานอุตสาหกรรมและการโยธา

ที่	โครงการ	วัตถุประสงค์	เป้าหมาย (ผลผลิตของ โครงการ)	งบประมาณและที่เข้ามา					ตัวชี้วัด (KPI)	ผลที่คาดว่าจะ ได้รับ	หน่วยงานที่ รับผิดชอบหลัก
				๒๕๖๑ (บาท)	๒๕๖๒ (บาท)	๒๕๖๓ (บาท)	๒๕๖๔ (บาท)	๒๕๖๕ (บาท)			
๗๓	โครงการก่อสร้างถนนคอนกรีตเสริมเหล็กแยกคลองท่าสาร-บางปลาเข้าบึงสนุ่น หมู่ ๖	เพื่อให้ประชาชนมีเส้นทางในการคมนาคมที่สะดวก รวดเร็วและปลอดภัย	ก่อสร้างถนนคอนกรีตเสริมเหล็ก ขนาดกว้าง ๔.๐๐ เมตร ยาว ๒๐๘.๐๐ เมตร หนา ๐.๑๕ เมตร หรือมีพื้นที่ไม่น้อยกว่า ๘๓๒ ตารางเมตร	-	-	-	๔๙๙,๐๐๐	-	๑. ร้อยละของประชาชนเดินทางสะดวก ๒. ร้อยละของประชาชนพึงพอใจ ๓. ร้อยละที่อุบัติเหตุลดลง	๑. ทำให้ประชาชนเดินทางสะดวก ๒. ทำให้ลดการเกิดอุบัติเหตุ	กองช่าง
๗๔	โครงการก่อสร้างถนนคอนกรีตเสริมเหล็กสายบ้านนายบุญส่ง นามประดิษฐ์ หมู่ ๗	เพื่อให้ประชาชนมีเส้นทางในการคมนาคมที่สะดวก รวดเร็วและปลอดภัย	ก่อสร้างถนนคอนกรีตเสริมเหล็ก ขนาดกว้าง ๔.๐๐ เมตร ยาว ๒๐๘.๐๐ เมตร หนา ๐.๑๕ เมตร หรือมีพื้นที่ไม่น้อยกว่า ๘๓๒ ตารางเมตร	-	-	-	๔๙๙,๐๐๐	-	๑. ร้อยละของประชาชนเดินทางสะดวก ๒. ร้อยละของประชาชนพึงพอใจ ๓. ร้อยละที่อุบัติเหตุลดลง	๑. ทำให้ประชาชนเดินทางสะดวก ๒. ทำให้ลดการเกิดอุบัติเหตุ	กองช่าง

รายละเอียดโครงการพัฒนา
แผนพัฒนาท้องถิ่น (พ.ศ.๒๕๖๑ - ๒๕๖๕)
องค์การบริหารส่วนตำบลตะครี้นาเอน อำเภอกำมะกา จังหวัดกาญจนบุรี

ก. ยุทธศาสตร์จังหวัดที่ ๒ ส่งเสริมและพัฒนาการค้าการลงทุนสู่สากล

(แบบ ผ.๐๒)

ข. ยุทธศาสตร์การพัฒนาขององค์การปกครองส่วนท้องถิ่นที่ ๗ ด้านพัฒนาคมนาคม

ยุทธศาสตร์ด้านพัฒนาคมนาคม

แผนงานอุตสาหกรรมและการโยธา

ที่	โครงการ	วัตถุประสงค์	เป้าหมาย (ผลผลิตของ โครงการ)	งบประมาณและที่เข้ามา					ตัวชี้วัด (KPI)	ผลที่คาดว่าจะ ได้รับ	หน่วยงานที่ รับผิดชอบหลัก
				๒๕๖๑ (บาท)	๒๕๖๒ (บาท)	๒๕๖๓ (บาท)	๒๕๖๔ (บาท)	๒๕๖๕ (บาท)			
๗๕	โครงการก่อสร้างถนนคอนกรีตเสริมเหล็กสายบ้านนายเมือก หมู่ ๗	เพื่อให้ประชาชนมีเส้นทางในการคมนาคมที่สะดวก รวดเร็วและปลอดภัย	ก่อสร้างถนนคอนกรีตเสริมเหล็ก ขนาดกว้าง ๔.๐๐ เมตร ยาว ๒๐๘.๐๐ เมตร หนา ๐.๑๕ เมตร หรือมีพื้นที่ไม่น้อยกว่า ๘๓๒ ตารางเมตร	-	-	-	๔๙๙,๐๐๐	-	๑. ร้อยละของประชาชนเดินทางสะดวก ๒. ร้อยละของประชาชนพึงพอใจ ๓. ร้อยละที่อุบัติเหตุลดลง	๑. ทำให้ประชาชนเดินทางสะดวก ๒. ทำให้ลดการเกิดอุบัติเหตุ	กองช่าง
๗๖	โครงการก่อสร้างถนนคอนกรีตเสริมเหล็กสายบ้านนายไยอิน หมู่ ๘	เพื่อให้ประชาชนมีเส้นทางในการคมนาคมที่สะดวก รวดเร็วและปลอดภัย	ก่อสร้างถนนคอนกรีตเสริมเหล็ก ขนาดกว้าง ๔.๐๐ เมตร ยาว ๒๐๘.๐๐ เมตร หนา ๐.๑๕ เมตร หรือมีพื้นที่ไม่น้อยกว่า ๘๓๒ ตารางเมตร	-	-	-	๔๙๙,๐๐๐	-	๑. ร้อยละของประชาชนเดินทางสะดวก ๒. ร้อยละของประชาชนพึงพอใจ ๓. ร้อยละที่อุบัติเหตุลดลง	๑. ทำให้ประชาชนเดินทางสะดวก ๒. ทำให้ลดการเกิดอุบัติเหตุ	กองช่าง

รายละเอียดโครงการพัฒนา
แผนพัฒนาท้องถิ่น (พ.ศ.๒๕๖๑ - ๒๕๖๕)
องค์การบริหารส่วนตำบลตะครีเอน อำเภอกำมะกา จังหวัดกาญจนบุรี

ก. ยุทธศาสตร์จังหวัดที่ ๒ ส่งเสริมและพัฒนาการค้าการลงทุนสู่สากล

(แบบ ผ.๐๒)

ข. ยุทธศาสตร์การพัฒนาขององค์กรปกครองส่วนท้องถิ่นที่ ๗ ด้านพัฒนาคมนาคม

ยุทธศาสตร์ด้านพัฒนาคมนาคม

แผนงานอุตสาหกรรมและการโยธา

ที่	โครงการ	วัตถุประสงค์	เป้าหมาย (ผลผลิตของ โครงการ)	งบประมาณและที่ผ่านมา					ตัวชี้วัด (KPI)	ผลที่คาดว่าจะ ได้รับ	หน่วยงานที่ รับผิดชอบหลัก
				๒๕๖๑ (บาท)	๒๕๖๒ (บาท)	๒๕๖๓ (บาท)	๒๕๖๔ (บาท)	๒๕๖๕ (บาท)			
๗๗	โครงการก่อสร้างถนนคอนกรีตเสริมเหล็กสายบ้านนายชลอ หมู่ ๙	เพื่อให้ประชาชนมีเส้นทางในการคมนาคมที่สะดวก รวดเร็วและปลอดภัย	ก่อสร้างถนนคอนกรีตเสริมเหล็ก ขนาดกว้าง ๔.๐๐ เมตร ยาว ๒๐๘.๐๐ เมตร หนา ๐.๑๕ เมตร หรือมีพื้นที่ไม่น้อยกว่า ๘๓๒ ตารางเมตร	-	-	-	๔๙๙,๐๐๐	-	๑. ร้อยละของประชาชนเดินทางสะดวก ๒. ร้อยละของประชาชนพึงพอใจ ๓. ร้อยละที่อุบัติเหตุลดลง	๑. ทำให้ประชาชนเดินทางสะดวก ๒. ทำให้ลดการเกิดอุบัติเหตุ	กองช่าง
๗๘	โครงการก่อสร้างถนนคอนกรีตเสริมเหล็กสายบ้านนายวิน หมู่ ๙	เพื่อให้ประชาชนมีเส้นทางในการคมนาคมที่สะดวก รวดเร็วและปลอดภัย	ก่อสร้างถนนคอนกรีตเสริมเหล็ก ขนาดกว้าง ๔.๐๐ เมตร ยาว ๒๐๘.๐๐ เมตร หนา ๐.๑๕ เมตร หรือมีพื้นที่ไม่น้อยกว่า ๘๓๒ ตารางเมตร	-	-	-	๔๙๙,๐๐๐	-	๑. ร้อยละของประชาชนเดินทางสะดวก ๒. ร้อยละของประชาชนพึงพอใจ ๓. ร้อยละที่อุบัติเหตุลดลง	๑. ทำให้ประชาชนเดินทางสะดวก ๒. ทำให้ลดการเกิดอุบัติเหตุ	กองช่าง

รายละเอียดโครงการพัฒนา
แผนพัฒนาท้องถิ่น (พ.ศ.๒๕๖๑ - ๒๕๖๕)
องค์การบริหารส่วนตำบลตะคร้ำเอน อำเภอท่ามะกา จังหวัดกาญจนบุรี

ก. ยุทธศาสตร์จังหวัดที่ ๒ ส่งเสริมและพัฒนาการค้าการลงทุนสู่สากล

(แบบ ผ.๐๒)

ข. ยุทธศาสตร์การพัฒนาขององค์การปกครองส่วนท้องถิ่นที่ ๗ ด้านพัฒนาคมนาคม

ยุทธศาสตร์ด้านพัฒนาคมนาคม

แผนงานอุตสาหกรรมและการโยธา

ที่	โครงการ	วัตถุประสงค์	เป้าหมาย (ผลผลิตของ โครงการ)	งบประมาณและที่ผ่านมา					ตัวชี้วัด (KPI)	ผลที่คาดว่าจะ ได้รับ	หน่วยงานที่ รับผิดชอบหลัก
				๒๕๖๑ (บาท)	๒๕๖๒ (บาท)	๒๕๖๓ (บาท)	๒๕๖๔ (บาท)	๒๕๖๕ (บาท)			
๗๙	โครงการก่อสร้างถนนคอนกรีตเสริมเหล็กเชื่อมซอย ๔ - ซอย ๕ หมู่ ๑๐	เพื่อให้ประชาชนมีเส้นทางในการคมนาคมที่สะดวก รวดเร็วและปลอดภัย	ก่อสร้างถนนคอนกรีตเสริมเหล็ก ขนาดกว้าง ๔.๐๐ เมตร ยาว ๒๐๘.๐๐ เมตร หนา ๐.๑๕ เมตร หรือมีพื้นที่ไม่น้อยกว่า ๘๓๒ ตารางเมตร	-	-	-	๔๙๙,๐๐๐	-	๑. ร้อยละของประชาชนเดินทางสะดวก ๒. ร้อยละของประชาชนพึงพอใจ ๓. ร้อยละที่อุบัติเหตุลดลง	๑. ทำให้ประชาชนเดินทางสะดวก ๒. ทำให้ลดการเกิดอุบัติเหตุ	กองช่าง
๘๐	โครงการก่อสร้างถนนคอนกรีตเสริมเหล็กสายบ้านนางสาว หมู่ ๑๒	เพื่อให้ประชาชนมีเส้นทางในการคมนาคมที่สะดวก รวดเร็วและปลอดภัย	ก่อสร้างถนนคอนกรีตเสริมเหล็ก ขนาดกว้าง ๔.๐๐ เมตร ยาว ๒๐๘.๐๐ เมตร หนา ๐.๑๕ เมตร หรือมีพื้นที่ไม่น้อยกว่า ๘๓๒ ตารางเมตร	-	-	-	๔๙๙,๐๐๐	-	๑. ร้อยละของประชาชนเดินทางสะดวก ๒. ร้อยละของประชาชนพึงพอใจ ๓. ร้อยละที่อุบัติเหตุลดลง	๑. ทำให้ประชาชนเดินทางสะดวก ๒. ทำให้ลดการเกิดอุบัติเหตุ	กองช่าง

รายละเอียดโครงการพัฒนา
แผนพัฒนาท้องถิ่น (พ.ศ.๒๕๖๑ - ๒๕๖๕)
องค์การบริหารส่วนตำบลตะคร้ำเอน อำเภอท่ามะกา จังหวัดกาญจนบุรี

ก. ยุทธศาสตร์จังหวัดที่ ๒ ส่งเสริมและพัฒนาการค้าการลงทุนสู่สากล

(แบบ ผ.๐๒)

ข. ยุทธศาสตร์การพัฒนาขององค์การปกครองส่วนท้องถิ่นที่ ๗ ด้านพัฒนาคมนาคม

ยุทธศาสตร์ด้านพัฒนาคมนาคม

แผนงานอุตสาหกรรมและการโยธา

ที่	โครงการ	วัตถุประสงค์	เป้าหมาย (ผลผลิตของ โครงการ)	งบประมาณและที่เข้ามา					ตัวชี้วัด (KPI)	ผลที่คาดว่าจะ ได้รับ	หน่วยงานที่ รับผิดชอบหลัก
				๒๕๖๑ (บาท)	๒๕๖๒ (บาท)	๒๕๖๓ (บาท)	๒๕๖๔ (บาท)	๒๕๖๕ (บาท)			
๘๑	โครงการก่อสร้างถนนคอนกรีตเสริมเหล็กสายบ้านนายแก้ว จรุงเรืองถาวร หมู่ ๑๓	เพื่อให้ประชาชนมีเส้นทางในการคมนาคมที่สะดวก รวดเร็วและปลอดภัย	ก่อสร้างถนนคอนกรีตเสริมเหล็ก ขนาดกว้าง ๔.๐๐ เมตร ยาว ๒๐๘.๐๐ เมตร หนา ๐.๑๕ เมตร หรือมีพื้นที่ไม่น้อยกว่า ๘๓๒ ตารางเมตร	-	-	-	๔๙๙,๐๐๐	-	๑. ร้อยละของประชาชนเดินทางสะดวก ๒. ร้อยละของประชาชนพึงพอใจ ๓. ร้อยละที่อุบัติเหตุลดลง	๑. ทำให้ประชาชนเดินทางสะดวก ๒. ทำให้ลดการเกิดอุบัติเหตุ	กองช่าง
๘๒	โครงการก่อสร้างถนนคอนกรีตเสริมเหล็กสายกลางหมู่บ้านเชื่อมต่อหลังวัดห้วยกรด หมู่ ๑๓	เพื่อให้ประชาชนมีเส้นทางในการคมนาคมที่สะดวก รวดเร็วและปลอดภัย	ก่อสร้างถนนคอนกรีตเสริมเหล็ก ขนาดกว้าง ๔.๐๐ เมตร ยาว ๒๐๘.๐๐ เมตร หนา ๐.๑๕ เมตร หรือมีพื้นที่ไม่น้อยกว่า ๘๓๒ ตารางเมตร	-	-	-	๔๙๙,๐๐๐	-	๑. ร้อยละของประชาชนเดินทางสะดวก ๒. ร้อยละของประชาชนพึงพอใจ ๓. ร้อยละที่อุบัติเหตุลดลง	๑. ทำให้ประชาชนเดินทางสะดวก ๒. ทำให้ลดการเกิดอุบัติเหตุ	กองช่าง

รายละเอียดโครงการพัฒนา
แผนพัฒนาท้องถิ่น (พ.ศ.๒๕๖๑ - ๒๕๖๕)
องค์การบริหารส่วนตำบลตะครี้นาเอน อำเภอนาทม จังหวัดน่าน

ก. ยุทธศาสตร์จังหวัดที่ ๒ ส่งเสริมและพัฒนาการค้าการลงทุนสู่สากล

(แบบ ผ.๐๒)

ข. ยุทธศาสตร์การพัฒนาขององค์การปกครองส่วนท้องถิ่นที่ ๗ ด้านพัฒนาคมนาคม

ยุทธศาสตร์ด้านพัฒนาคมนาคม

แผนงานอุตสาหกรรมและการโยธา

ที่	โครงการ	วัตถุประสงค์	เป้าหมาย (ผลผลิตของ โครงการ)	งบประมาณและที่ผ่านมา					ตัวชี้วัด (KPI)	ผลที่คาดว่าจะ ได้รับ	หน่วยงานที่ รับผิดชอบหลัก
				๒๕๖๑ (บาท)	๒๕๖๒ (บาท)	๒๕๖๓ (บาท)	๒๕๖๔ (บาท)	๒๕๖๕ (บาท)			
๘๓	โครงการก่อสร้างถนนคอนกรีตเสริมเหล็กสายบ้านนายเดือน หมู่ ๑๔	เพื่อให้ประชาชนมีเส้นทางในการคมนาคมที่สะดวก รวดเร็วและปลอดภัย	ก่อสร้างถนนคอนกรีตเสริมเหล็ก ขนาดกว้าง ๔.๐๐ เมตร ยาว ๒๐๘.๐๐ เมตร หนา ๐.๑๕ เมตร หรือมีพื้นที่ไม่น้อยกว่า ๘๓๒ ตารางเมตร	-	-	-	๔๙๙,๐๐๐	-	๑. ร้อยละของประชาชนเดินทางสะดวก ๒. ร้อยละของประชาชนพึงพอใจ ๓. ร้อยละที่อุบัติเหตุลดลง	๑. ทำให้ประชาชนเดินทางสะดวก ๒. ทำให้ลดการเกิดอุบัติเหตุ	กองช่าง
๘๔	โครงการก่อสร้างถนนลาดยางแอสฟัลท์ติกคอนกรีต สายบ้านนายสมบัติ หมู่ ๑๔	เพื่อให้ประชาชนมีเส้นทางในการคมนาคมที่สะดวก รวดเร็วและปลอดภัย	ขนาดกว้าง ๔.๐๐ เมตร ยาว ๑๙๕.๐๐ เมตร หนา ๐.๑๕ เมตร	-	-	-	๒๙๖,๔๐๐	-	๑. ร้อยละของประชาชนเดินทางสะดวก ๒. ร้อยละของประชาชนพึงพอใจ ๓. ร้อยละที่อุบัติเหตุลดลง	๑. ทำให้ประชาชนเดินทางสะดวก ๒. ทำให้ลดการเกิดอุบัติเหตุ	กองช่าง

รายละเอียดโครงการพัฒนา
แผนพัฒนาท้องถิ่น (พ.ศ.๒๕๖๑ - ๒๕๖๕)
องค์การบริหารส่วนตำบลตะครี้นาเอน อำเภอนาทม จังหวัดน่าน

ก. ยุทธศาสตร์จังหวัดที่ ๒ ส่งเสริมและพัฒนาการค้าการลงทุนสู่สากล

(แบบ ผ.๐๒)

ข. ยุทธศาสตร์การพัฒนาขององค์การปกครองส่วนท้องถิ่นที่ ๗ ด้านพัฒนาคมนาคม

ยุทธศาสตร์ด้านพัฒนาคมนาคม

แผนงานอุตสาหกรรมและการโยธา

ที่	โครงการ	วัตถุประสงค์	เป้าหมาย (ผลผลิตของ โครงการ)	งบประมาณและที่ผ่านมา					ตัวชี้วัด (KPI)	ผลที่คาดว่าจะ ได้รับ	หน่วยงานที่ รับผิดชอบหลัก
				๒๕๖๑ (บาท)	๒๕๖๒ (บาท)	๒๕๖๓ (บาท)	๒๕๖๔ (บาท)	๒๕๖๕ (บาท)			
๘๕	โครงการก่อสร้างถนนลาดยางแอสฟัลท์ติกคอนกรีต สายบ้านนางนงนุช หมู่ ๑๔	เพื่อให้ประชาชนมีเส้นทางในการคมนาคมที่สะดวก รวดเร็วและปลอดภัย	ขนาดกว้าง ๔.๐๐ เมตร ยาว ๑๙๕.๐๐ เมตร หนา ๐.๑๕ เมตร	-	-	-	๒๙๖,๔๐๐	-	๑. ร้อยละของประชาชนเดินทางสะดวก ๒. ร้อยละของประชาชนที่พึงพอใจ ๓. ร้อยละที่อุบัติเหตุลดลง	๑. ทำให้ประชาชนเดินทางสะดวก ๒. ทำให้ลดการเกิดอุบัติเหตุ	กองช่าง
๘๖	โครงการก่อสร้างถนนคอนกรีตเสริมเหล็กสายคลองชลประทานท่าเรือบางพระ หมู่ ๑๕	เพื่อให้ประชาชนมีเส้นทางในการคมนาคมที่สะดวก รวดเร็วและปลอดภัย	ก่อสร้างถนนคอนกรีตเสริมเหล็ก ขนาดกว้าง ๔.๐๐ เมตร ยาว ๒๐๘.๐๐ เมตร หนา ๐.๑๕ เมตร หรือมีพื้นที่ไม่น้อยกว่า ๘๓๒ ตารางเมตร	-	-	-	๔๙๙,๐๐๐	-	๑. ร้อยละของประชาชนเดินทางสะดวก ๒. ร้อยละของประชาชนที่พึงพอใจ ๓. ร้อยละที่อุบัติเหตุลดลง	๑. ทำให้ประชาชนเดินทางสะดวก ๒. ทำให้ลดการเกิดอุบัติเหตุ	กองช่าง

รายละเอียดโครงการพัฒนา
แผนพัฒนาท้องถิ่น (พ.ศ.๒๕๖๑ - ๒๕๖๕)
องค์การบริหารส่วนตำบลตะครีเอน อำเภอกำมะกา จังหวัดกาญจนบุรี

ก. ยุทธศาสตร์จังหวัดที่ ๒ ส่งเสริมและพัฒนาการค้าการลงทุนสู่สากล

(แบบ ผ.๐๒)

ข. ยุทธศาสตร์การพัฒนาขององค์กรปกครองส่วนท้องถิ่นที่ ๗ ด้านพัฒนาคมนาคม

ยุทธศาสตร์ด้านพัฒนาคมนาคม

แผนงานอุตสาหกรรมและการโยธา

ที่	โครงการ	วัตถุประสงค์	เป้าหมาย (ผลผลิตของ โครงการ)	งบประมาณและที่ผ่านมา					ตัวชี้วัด (KPI)	ผลที่คาดว่าจะ ได้รับ	หน่วยงานที่ รับผิดชอบหลัก
				๒๕๖๑ (บาท)	๒๕๖๒ (บาท)	๒๕๖๓ (บาท)	๒๕๖๔ (บาท)	๒๕๖๕ (บาท)			
๘๗	โครงการก่อสร้างถนนคอนกรีตเสริมเหล็กสายหมู่บ้านพฤกษา ซอย ๕ หมู่ ๑๖	เพื่อให้ประชาชนมีเส้นทางในการคมนาคมที่สะดวก รวดเร็วและปลอดภัย	ก่อสร้างถนนคอนกรีตเสริมเหล็ก ขนาดกว้าง ๔.๐๐ เมตร ยาว ๒๐๘.๐๐ เมตร หนา ๐.๑๕ เมตร หรือมีพื้นที่ไม่น้อยกว่า ๘๓๒ ตารางเมตร	-	-	-	๔๙๙,๐๐๐	-	๑. ร้อยละของประชาชนเดินทางสะดวก ๒. ร้อยละของประชาชนพึงพอใจ ๓. ร้อยละที่อุบัติเหตุลดลง	๑. ทำให้ประชาชนเดินทางสะดวก ๒. ทำให้ลดการเกิดอุบัติเหตุ	กองช่าง
๘๘	โครงการก่อสร้างถนนคอนกรีตเสริมเหล็กซอยศาลเจ้า หมู่ ๑	เพื่อให้ประชาชนมีเส้นทางในการคมนาคมที่สะดวก รวดเร็วและปลอดภัย	ก่อสร้างถนนคอนกรีตเสริมเหล็ก ขนาดกว้าง ๔.๐๐ เมตร ยาว ๒๐๘.๐๐ เมตร หนา ๐.๑๕ เมตร หรือมีพื้นที่ไม่น้อยกว่า ๘๓๒ ตารางเมตร	-	-	-	๔๙๙,๐๐๐	-	๑. ร้อยละของประชาชนเดินทางสะดวก ๒. ร้อยละของประชาชนพึงพอใจ ๓. ร้อยละที่อุบัติเหตุลดลง	๑. ทำให้ประชาชนเดินทางสะดวก ๒. ทำให้ลดการเกิดอุบัติเหตุ	กองช่าง

รายละเอียดโครงการพัฒนา
แผนพัฒนาท้องถิ่น (พ.ศ.๒๕๖๑ - ๒๕๖๕)
องค์การบริหารส่วนตำบลตะคร้อเอน อำเภอกำมะกา จังหวัดกาญจนบุรี

ก. ยุทธศาสตร์จังหวัดที่ ๒ ส่งเสริมและพัฒนาการค้าการลงทุนสู่สากล

(แบบ ผ.๐๒)

ข. ยุทธศาสตร์การพัฒนาขององค์การปกครองส่วนท้องถิ่นที่ ๗ ด้านพัฒนาคมนาคม

ยุทธศาสตร์ด้านพัฒนาคมนาคม

แผนงานอุตสาหกรรมและการโยธา

ที่	โครงการ	วัตถุประสงค์	เป้าหมาย (ผลผลิตของ โครงการ)	งบประมาณและที่ผ่านมา					ตัวชี้วัด (KPI)	ผลที่คาดว่าจะ ได้รับ	หน่วยงานที่ รับผิดชอบหลัก
				๒๕๖๑ (บาท)	๒๕๖๒ (บาท)	๒๕๖๓ (บาท)	๒๕๖๔ (บาท)	๒๕๖๕ (บาท)			
๘๙	โครงการก่อสร้างถนนคอนกรีตเสริมเหล็กสายบ้านนายธนู โพธิพิพิธ หมู่ ๑	เพื่อให้ประชาชนมีเส้นทางในการคมนาคมที่สะดวก รวดเร็วและปลอดภัย	ก่อสร้างถนนคอนกรีตเสริมเหล็ก ขนาดกว้าง ๔.๐๐ เมตร ยาว ๒๐๘.๐๐ เมตร หนา ๐.๑๕ เมตร หรือมีพื้นที่ไม่น้อยกว่า ๘๓๒ ตารางเมตร	-	-	-	๔๙๙,๐๐๐	-	๑. ร้อยละของประชาชนเดินทางสะดวก ๒. ร้อยละของประชาชนพึงพอใจ ๓. ร้อยละที่อุบัติเหตุลดลง	๑. ทำให้ประชาชนเดินทางสะดวก ๒. ทำให้ลดการเกิดอุบัติเหตุ	กองช่าง
๙๐	โครงการก่อสร้างถนนลาดยางแอสฟัลท์ติกคอนกรีต สายบ้านนางประกอบ เพ็งผล หมู่ ๑	เพื่อให้ประชาชนมีเส้นทางในการคมนาคมที่สะดวก รวดเร็วและปลอดภัย	ขนาดกว้าง ๔.๐๐ เมตร ยาว ๑๙๕.๐๐ เมตร หนา ๐.๑๕ เมตร	-	-	-	-	๒๙๖,๔๐๐	๑. ร้อยละของประชาชนเดินทางสะดวก ๒. ร้อยละของประชาชนพึงพอใจ ๓. ร้อยละที่อุบัติเหตุลดลง	๑. ทำให้ประชาชนเดินทางสะดวก ๒. ทำให้ลดการเกิดอุบัติเหตุ	กองช่าง

รายละเอียดโครงการพัฒนา
แผนพัฒนาท้องถิ่น (พ.ศ.๒๕๖๑ - ๒๕๖๕)
องค์การบริหารส่วนตำบลตะคร้อเอน อำเภอกำมะกา จังหวัดกาญจนบุรี

ก. ยุทธศาสตร์จังหวัดที่ ๒ ส่งเสริมและพัฒนาการค้าการลงทุนสู่สากล

(แบบ ผ.๐๒)

ข. ยุทธศาสตร์การพัฒนาขององค์การปกครองส่วนท้องถิ่นที่ ๗ ด้านพัฒนาคมนาคม

ยุทธศาสตร์ด้านพัฒนาคมนาคม

แผนงานอุตสาหกรรมและการโยธา

ที่	โครงการ	วัตถุประสงค์	เป้าหมาย (ผลผลิตของ โครงการ)	งบประมาณและที่ผ่านมา					ตัวชี้วัด (KPI)	ผลที่คาดว่าจะ ได้รับ	หน่วยงานที่ รับผิดชอบหลัก
				๒๕๖๑ (บาท)	๒๕๖๒ (บาท)	๒๕๖๓ (บาท)	๒๕๖๔ (บาท)	๒๕๖๕ (บาท)			
๙๑	โครงการลาดยางทับ คอนกรีต ถนนสายบ้าน นายเต็ม กิมน้อย หมู่ ๑	เพื่อให้ประชาชนมี เส้นทางในการ คมนาคมที่สะดวก รวดเร็วและปลอดภัย	ขนาดกว้าง ๔.๐๐ เมตร ยาว ๑๙๕.๐๐ เมตร หนา ๐.๐๕ เมตร	-	-	-	-	๒๙๖,๔๐๐	๑. ร้อยละของ ประชาชนเดินทาง สะดวก๒. ร้อยละ ของประชาชนที่ พอใจ ๓. ร้อยละที่อุบัติเหตุ ลดลง	๑. ทำให้ประชาชน เดินทางสะดวก ๒. ทำให้ลดการ เกิดอุบัติเหตุ	กองช่าง
๙๒	โครงการลาดยางทับ คอนกรีต ถนนสายคัน คลองหน้าบ้านอบต.ธนกร หมู่ ๑	เพื่อให้ประชาชนมี เส้นทางในการ คมนาคมที่สะดวก รวดเร็วและปลอดภัย	ขนาดกว้าง ๔.๐๐ เมตร ยาว ๑๙๕.๐๐ เมตร หนา ๐.๐๕ เมตร	-	-	-	-	๒๙๖,๔๐๐	๑. ร้อยละของ ประชาชนเดินทาง สะดวก๒. ร้อยละ ของประชาชนที่ พอใจ ๓. ร้อยละที่อุบัติเหตุ ลดลง	๑. ทำให้ประชาชน เดินทางสะดวก ๒. ทำให้ลดการ เกิดอุบัติเหตุ	กองช่าง
๙๓	โครงการวางท่อระบายน้ำ พร้อมบ่อพักขอยบ้านนาย ประสิทธิ์ หอยสังข์ หมู่ ๒	เพื่อเพิ่มการระบาย น้ำไม่ให้เกิดน้ำท่วมขัง	วางท่อระบายน้ำ คอนกรีตเสริมเหล็ก พร้อมบ่อพัก รายละเอียดตามแบบ แปลนที่อบต.กำหนด	-	-	-	-	๔๙๐,๐๐๐	๑ แห่ง	น้ำสามารถระบาย ได้ดี	กองช่าง

รายละเอียดโครงการพัฒนา
แผนพัฒนาท้องถิ่น (พ.ศ.๒๕๖๑ - ๒๕๖๕)
องค์การบริหารส่วนตำบลตะครีเอน อำเภอกำมะกา จังหวัดกาญจนบุรี

ก. ยุทธศาสตร์จังหวัดที่ ๒ ส่งเสริมและพัฒนาการค้าการลงทุนสู่สากล

(แบบ ผ.๐๒)

ข. ยุทธศาสตร์การพัฒนาขององค์การปกครองส่วนท้องถิ่นที่ ๗ ด้านพัฒนาคมนาคม

ยุทธศาสตร์ด้านพัฒนาคมนาคม

แผนงานอุตสาหกรรมและการโยธา

ที่	โครงการ	วัตถุประสงค์	เป้าหมาย (ผลผลิตของ โครงการ)	งบประมาณและที่ผ่านมา					ตัวชี้วัด (KPI)	ผลที่คาดว่าจะ ได้รับ	หน่วยงานที่ รับผิดชอบหลัก
				๒๕๖๑ (บาท)	๒๕๖๒ (บาท)	๒๕๖๓ (บาท)	๒๕๖๔ (บาท)	๒๕๖๕ (บาท)			
๙๔	โครงการก่อสร้าง ถนนลาดยางแอสฟัลต์ดี กคอนกรีต ขยายประปาถูก แรกลงทุน หมู่ ๕	เพื่อให้ประชาชนมี เส้นทางในการ คมนาคมที่สะดวก รวดเร็วและปลอดภัย	ขนาดกว้าง ๔.๐๐ เมตร ยาว ๑๙๕.๐๐ เมตร หนา ๐.๐๕ เมตร	-	-	-	-	๓๑๒,๐๐๐	๑. ร้อยละของ ประชาชนเดินทาง สะดวก๒. ร้อยละ ของประชาชนที่ พอใจ ๓. ร้อยละที่อุบัติเหตุ ลดลง	๑. ทำให้ประชาชน เดินทางสะดวก ๒. ทำให้ลดการ เกิดอุบัติเหตุ	กองช่าง
๙๕	โครงการก่อสร้าง ถนนลาดยางแอสฟัลต์ดี กคอนกรีต คลองทำสาร- บางปลาถึงบึงสนุ่น หมู่ ๕	เพื่อให้ประชาชนมี เส้นทางในการ คมนาคมที่สะดวก รวดเร็วและปลอดภัย	ขนาดกว้าง ๔.๐๐ เมตร ยาว ๑๙๕.๐๐ เมตร หนา ๐.๐๕ เมตร	-	-	-	-	๓๑๒,๐๐๐	๑. ร้อยละของ ประชาชนเดินทาง สะดวก๒. ร้อยละ ของประชาชนที่ พอใจ ๓. ร้อยละที่อุบัติเหตุ ลดลง	๑. ทำให้ประชาชน เดินทางสะดวก ๒. ทำให้ลดการ เกิดอุบัติเหตุ	กองช่าง

รายละเอียดโครงการพัฒนา
แผนพัฒนาท้องถิ่น (พ.ศ.๒๕๖๑ - ๒๕๖๕)
องค์การบริหารส่วนตำบลตะครีเอน อำเภอกำมะกา จังหวัดกาญจนบุรี

ก. ยุทธศาสตร์จังหวัดที่ ๒ ส่งเสริมและพัฒนาการค้าการลงทุนสู่สากล

(แบบ ผ.๐๒)

ข. ยุทธศาสตร์การพัฒนาขององค์การปกครองส่วนท้องถิ่นที่ ๗ ด้านพัฒนาคมนาคม

ยุทธศาสตร์ด้านพัฒนาคมนาคม

แผนงานอุตสาหกรรมและการโยธา

ที่	โครงการ	วัตถุประสงค์	เป้าหมาย (ผลผลิตของ โครงการ)	งบประมาณและที่ผ่านมา					ตัวชี้วัด (KPI)	ผลที่คาดว่าจะ ได้รับ	หน่วยงานที่ รับผิดชอบหลัก
				๒๕๖๑ (บาท)	๒๕๖๒ (บาท)	๒๕๖๓ (บาท)	๒๕๖๔ (บาท)	๒๕๖๕ (บาท)			
๙๖	โครงการก่อสร้างถนนคอนกรีตเสริมเหล็กสายคลองชลประทานหมู่ ๕ เชื่อมต่อหมู่ ๑๐	เพื่อให้ประชาชนมีเส้นทางในการคมนาคมที่สะดวก รวดเร็วและปลอดภัย	ก่อสร้างถนนคอนกรีตเสริมเหล็ก ขนาดกว้าง ๔.๐๐ เมตร ยาว ๒๐๘.๐๐ เมตร หนา ๐.๑๕ เมตร หรือมีพื้นที่ไม่น้อยกว่า ๘๓๒ ตารางเมตร	-	-	-	-	๔๙๙,๐๐๐	๑. ร้อยละของประชาชนเดินทางสะดวก ๒. ร้อยละของประชาชนพึงพอใจ ๓. ร้อยละที่อุบัติเหตุลดลง	๑. ทำให้ประชาชนเดินทางสะดวก ๒. ทำให้ลดการเกิดอุบัติเหตุ	กองช่าง
๙๗	โครงการก่อสร้างถนนคอนกรีตเสริมเหล็กสายเลียบบคลองท่าสาร-บางปลาฝั่งขวา หมู่ ๖	เพื่อให้ประชาชนมีเส้นทางในการคมนาคมที่สะดวก รวดเร็วและปลอดภัย	ก่อสร้างถนนคอนกรีตเสริมเหล็ก ขนาดกว้าง ๔.๐๐ เมตร ยาว ๒๐๘.๐๐ เมตร หนา ๐.๑๕ เมตร หรือมีพื้นที่ไม่น้อยกว่า ๘๓๒ ตารางเมตร	-	-	-	-	๔๙๙,๐๐๐	๑. ร้อยละของประชาชนเดินทางสะดวก ๒. ร้อยละของประชาชนพึงพอใจ ๓. ร้อยละที่อุบัติเหตุลดลง	๑. ทำให้ประชาชนเดินทางสะดวก ๒. ทำให้ลดการเกิดอุบัติเหตุ	กองช่าง

รายละเอียดโครงการพัฒนา
แผนพัฒนาท้องถิ่น (พ.ศ.๒๕๖๑ - ๒๕๖๕)
องค์การบริหารส่วนตำบลตะคร้ำเอน อำเภอท่ามะกา จังหวัดกาญจนบุรี

ก. ยุทธศาสตร์จังหวัดที่ ๒ ส่งเสริมและพัฒนาการค้าการลงทุนสู่สากล

(แบบ ผ.๐๒)

ข. ยุทธศาสตร์การพัฒนาขององค์การปกครองส่วนท้องถิ่นที่ ๗ ด้านพัฒนาคมนาคม

ยุทธศาสตร์ด้านพัฒนาคมนาคม

แผนงานอุตสาหกรรมและการโยธา

ที่	โครงการ	วัตถุประสงค์	เป้าหมาย (ผลผลิตของ โครงการ)	งบประมาณและที่เข้ามา					ตัวชี้วัด (KPI)	ผลที่คาดว่าจะ ได้รับ	หน่วยงานที่ รับผิดชอบหลัก
				๒๕๖๑ (บาท)	๒๕๖๒ (บาท)	๒๕๖๓ (บาท)	๒๕๖๔ (บาท)	๒๕๖๕ (บาท)			
๔๘	โครงการก่อสร้างถนนคอนกรีตเสริมเหล็กสายบ้านนายสมทรง นาคเจริญ หมู่ ๗	เพื่อให้ประชาชนมีเส้นทางในการคมนาคมที่สะดวก รวดเร็วและปลอดภัย	ก่อสร้างถนนคอนกรีตเสริมเหล็ก ขนาดกว้าง ๔.๐๐ เมตร ยาว ๒๐๘.๐๐ เมตร หนา ๐.๑๕ เมตร หรือมีพื้นที่ไม่น้อยกว่า ๘๓๒ ตารางเมตร	-	-	-	-	๔๙๙,๐๐๐	๑. ร้อยละของประชาชนเดินทางสะดวก ๒. ร้อยละของประชาชนพึงพอใจ ๓. ร้อยละที่อุบัติเหตุลดลง	๑. ทำให้ประชาชนเดินทางสะดวก ๒. ทำให้ลดการเกิดอุบัติเหตุ	กองช่าง
๔๙	โครงการก่อสร้างถนนคอนกรีตเสริมเหล็กสายบ้านบ้านแก้ว โพธิ์ทอง ต่อซอยบ้านนายเหลือ ศรีมงคล หมู่ ๘	เพื่อให้ประชาชนมีเส้นทางในการคมนาคมที่สะดวก รวดเร็วและปลอดภัย	ก่อสร้างถนนคอนกรีตเสริมเหล็ก ขนาดกว้าง ๔.๐๐ เมตร ยาว ๒๐๘.๐๐ เมตร หนา ๐.๑๕ เมตร หรือมีพื้นที่ไม่น้อยกว่า ๘๓๒ ตารางเมตร	-	-	-	-	๔๙๙,๐๐๐	๑. ร้อยละของประชาชนเดินทางสะดวก ๒. ร้อยละของประชาชนพึงพอใจ ๓. ร้อยละที่อุบัติเหตุลดลง	๑. ทำให้ประชาชนเดินทางสะดวก ๒. ทำให้ลดการเกิดอุบัติเหตุ	กองช่าง

รายละเอียดโครงการพัฒนา
แผนพัฒนาท้องถิ่น (พ.ศ.๒๕๖๑ - ๒๕๖๕)
องค์การบริหารส่วนตำบลตะครีเอน อำเภอกำมะงา จังหวัดกาญจนบุรี

ก. ยุทธศาสตร์จังหวัดที่ ๒ ส่งเสริมและพัฒนาการค้าการลงทุนสู่สากล

(แบบ ผ.๐๒)

ข. ยุทธศาสตร์การพัฒนาขององค์การปกครองส่วนท้องถิ่นที่ ๗ ด้านพัฒนาคมนาคม

ยุทธศาสตร์ด้านพัฒนาคมนาคม

แผนงานอุตสาหกรรมและการโยธา

ที่	โครงการ	วัตถุประสงค์	เป้าหมาย (ผลผลิตของ โครงการ)	งบประมาณและที่ผ่านมา					ตัวชี้วัด (KPI)	ผลที่คาดว่าจะ ได้รับ	หน่วยงานที่ รับผิดชอบหลัก
				๒๕๖๑ (บาท)	๒๕๖๒ (บาท)	๒๕๖๓ (บาท)	๒๕๖๔ (บาท)	๒๕๖๕ (บาท)			
๑๐๐	โครงการก่อสร้างถนนคอนกรีตเสริมเหล็กสายเลียบบคลองชลประทาน หมู่ ๙	เพื่อให้ประชาชนมีเส้นทางในการคมนาคมที่สะดวก รวดเร็วและปลอดภัย	ก่อสร้างถนนคอนกรีตเสริมเหล็ก ขนาดกว้าง ๔.๐๐ เมตร ยาว ๒๐๘.๐๐ เมตร หนา ๐.๑๕ เมตร หรือมีพื้นที่ไม่น้อยกว่า ๘๓๒ ตารางเมตร	-	-	-	-	๔๙๙,๐๐๐	๑. ร้อยละของประชาชนเดินทางสะดวก ๒. ร้อยละของประชาชนพึงพอใจ ๓. ร้อยละที่อุบัติเหตุลดลง	๑. ทำให้ประชาชนเดินทางสะดวก ๒. ทำให้ลดการเกิดอุบัติเหตุ	กองช่าง
๑๐๑	โครงการวางท่อระบายน้ำพร้อมบ่อพักสายบ้านนายดำ หมู่ ๙	เพื่อเพิ่มการระบายน้ำไม่ให้เกิดน้ำท่วมขัง	วางท่อระบายน้ำคอนกรีตเสริมเหล็กพร้อมบ่อพัก รายละเอียดตามแบบแปลนที่อบต.กำหนด	-	-	-	-	๔๙๐,๐๐๐	๑ แห่ง	น้ำสามารถระบายได้ดี	กองช่าง
๑๐๒	โครงการลาดคอนกรีตหน้าท่อส่งน้ำลงคลองทำสาร-บางปลา	เพื่อเพิ่มการระบายน้ำ	ก่อสร้างลาดคอนกรีตขนาด ๑.๕๐ เมตร ยาว ๙๓.๐๐ เมตร ลึก ๑.๐๐ เมตร	-	-	-	-	๒๘๔,๐๐๐	๑ แห่ง	น้ำสามารถระบายได้ดี	กองช่าง

รายละเอียดโครงการพัฒนา
แผนพัฒนาท้องถิ่น (พ.ศ.๒๕๖๑ - ๒๕๖๕)
องค์การบริหารส่วนตำบลตะคร้ำเอน อำเภอท่ามะกา จังหวัดกาญจนบุรี

ก. ยุทธศาสตร์จังหวัดที่ ๒ ส่งเสริมและพัฒนาการค้าการลงทุนสู่สากล

(แบบ ผ.๐๒)

ข. ยุทธศาสตร์การพัฒนาขององค์การปกครองส่วนท้องถิ่นที่ ๗ ด้านพัฒนาคมนาคม

ยุทธศาสตร์ด้านพัฒนาคมนาคม

แผนงานอุตสาหกรรมและการโยธา

ที่	โครงการ	วัตถุประสงค์	เป้าหมาย (ผลผลิตของ โครงการ)	งบประมาณและที่เข้ามา					ตัวชี้วัด (KPI)	ผลที่คาดว่าจะ ได้รับ	หน่วยงานที่ รับผิดชอบหลัก
				๒๕๖๑ (บาท)	๒๕๖๒ (บาท)	๒๕๖๓ (บาท)	๒๕๖๔ (บาท)	๒๕๖๕ (บาท)			
๑๐๓	โครงการก่อสร้างถนนคอนกรีตเสริมเหล็กสายเลียบบคลองส่งน้ำคลองสามซ้าย หมู่ ๑๐	เพื่อให้ประชาชนมีเส้นทางในการคมนาคมที่สะดวก รวดเร็วและปลอดภัย	ก่อสร้างถนนคอนกรีตเสริมเหล็ก ขนาดกว้าง ๔.๐๐ เมตร ยาว ๒๐๘.๐๐ เมตร หนา ๐.๑๕ เมตร หรือมีพื้นที่ไม่น้อยกว่า ๘๓๒ ตารางเมตร	-	-	-	-	๔๙๙,๐๐๐	๑. ร้อยละของประชาชนเดินทางสะดวก ๒. ร้อยละของประชาชนที่พึงพอใจ ๓. ร้อยละที่อุบัติเหตุลดลง	๑. ทำให้ประชาชนเดินทางสะดวก ๒. ทำให้ลดการเกิดอุบัติเหตุ	กองช่าง
๑๐๔	โครงการก่อสร้างถนนคอนกรีตเสริมเหล็กสายภายในหมู่บ้าน หมู่ ๑๒	เพื่อให้ประชาชนมีเส้นทางในการคมนาคมที่สะดวก รวดเร็วและปลอดภัย	ก่อสร้างถนนคอนกรีตเสริมเหล็ก ขนาดกว้าง ๔.๐๐ เมตร ยาว ๒๐๘.๐๐ เมตร หนา ๐.๑๕ เมตร หรือมีพื้นที่ไม่น้อยกว่า ๘๓๒ ตารางเมตร	-	-	-	-	๔๙๙,๐๐๐	๑. ร้อยละของประชาชนเดินทางสะดวก ๒. ร้อยละของประชาชนที่พึงพอใจ ๓. ร้อยละที่อุบัติเหตุลดลง	๑. ทำให้ประชาชนเดินทางสะดวก ๒. ทำให้ลดการเกิดอุบัติเหตุ	กองช่าง

รายละเอียดโครงการพัฒนา
แผนพัฒนาท้องถิ่น (พ.ศ.๒๕๖๑ - ๒๕๖๕)
องค์การบริหารส่วนตำบลตะครีเอน อำเภอกำมะกา จังหวัดกาญจนบุรี

ก. ยุทธศาสตร์จังหวัดที่ ๒ ส่งเสริมและพัฒนาการค้าการลงทุนสู่สากล

(แบบ ผ.๐๒)

ข. ยุทธศาสตร์การพัฒนาขององค์การปกครองส่วนท้องถิ่นที่ ๗ ด้านพัฒนาคมนาคม

ยุทธศาสตร์ด้านพัฒนาคมนาคม

แผนงานอุตสาหกรรมและการโยธา

ที่	โครงการ	วัตถุประสงค์	เป้าหมาย (ผลผลิตของ โครงการ)	งบประมาณและที่เข้ามา					ตัวชี้วัด (KPI)	ผลที่คาดว่าจะ ได้รับ	หน่วยงานที่ รับผิดชอบหลัก
				๒๕๖๑ (บาท)	๒๕๖๒ (บาท)	๒๕๖๓ (บาท)	๒๕๖๔ (บาท)	๒๕๖๕ (บาท)			
๑๐๕	โครงการก่อสร้างถนนคอนกรีตเสริมเหล็กสายบ้านนายบุญมา กลิ่นไตรรัตน์ หมู่ ๑๓	เพื่อให้ประชาชนมีเส้นทางในการคมนาคมที่สะดวก รวดเร็วและปลอดภัย	ก่อสร้างถนนคอนกรีตเสริมเหล็ก ขนาดกว้าง ๔.๐๐ เมตร ยาว ๒๐๘.๐๐ เมตร หนา ๐.๑๕ เมตร หรือมีพื้นที่ไม่น้อยกว่า ๘๓๒ ตารางเมตร	-	-	-	-	๔๙๙,๐๐๐	๑. ร้อยละของประชาชนเดินทางสะดวก ๒. ร้อยละของประชาชนพึงพอใจ ๓. ร้อยละที่อุบัติเหตุลดลง	๑. ทำให้ประชาชนเดินทางสะดวก ๒. ทำให้ลดการเกิดอุบัติเหตุ	กองช่าง
๑๐๖	โครงการก่อสร้างถนนคอนกรีตเสริมเหล็กสายบ้านผู้ช่วยไพฑูรย์ หมู่ ๑๓	เพื่อให้ประชาชนมีเส้นทางในการคมนาคมที่สะดวก รวดเร็วและปลอดภัย	ก่อสร้างถนนคอนกรีตเสริมเหล็ก ขนาดกว้าง ๔.๐๐ เมตร ยาว ๒๐๘.๐๐ เมตร หนา ๐.๑๕ เมตร หรือมีพื้นที่ไม่น้อยกว่า ๘๓๒ ตารางเมตร	-	-	-	-	๔๙๙,๐๐๐	๑. ร้อยละของประชาชนเดินทางสะดวก ๒. ร้อยละของประชาชนพึงพอใจ ๓. ร้อยละที่อุบัติเหตุลดลง	๑. ทำให้ประชาชนเดินทางสะดวก ๒. ทำให้ลดการเกิดอุบัติเหตุ	กองช่าง

รายละเอียดโครงการพัฒนา
แผนพัฒนาท้องถิ่น (พ.ศ.๒๕๖๑ - ๒๕๖๕)
องค์การบริหารส่วนตำบลตะครีเอน อำเภอกำมะกา จังหวัดกาญจนบุรี

ก. ยุทธศาสตร์จังหวัดที่ ๒ ส่งเสริมและพัฒนาการค้าการลงทุนสู่สากล

(แบบ ผ.๐๒)

ข. ยุทธศาสตร์การพัฒนาขององค์การปกครองส่วนท้องถิ่นที่ ๗ ด้านพัฒนาคมนาคม

ยุทธศาสตร์ด้านพัฒนาคมนาคม

แผนงานอุตสาหกรรมและการโยธา

ที่	โครงการ	วัตถุประสงค์	เป้าหมาย (ผลผลิตของ โครงการ)	งบประมาณและที่เข้ามา					ตัวชี้วัด (KPI)	ผลที่คาดว่าจะ ได้รับ	หน่วยงานที่ รับผิดชอบหลัก
				๒๕๖๑ (บาท)	๒๕๖๒ (บาท)	๒๕๖๓ (บาท)	๒๕๖๔ (บาท)	๒๕๖๕ (บาท)			
๑๐๗	โครงการก่อสร้างถนนคอนกรีตเสริมเหล็กสายบ้านนายวินัย หมู่ ๑๔	เพื่อให้ประชาชนมีเส้นทางในการคมนาคมที่สะดวก รวดเร็วและปลอดภัย	ก่อสร้างถนนคอนกรีตเสริมเหล็ก ขนาดกว้าง ๔.๐๐ เมตร ยาว ๒๐๘.๐๐ เมตร หนา ๐.๑๕ เมตร หรือมีพื้นที่ไม่น้อยกว่า ๘๓๒ ตารางเมตร	-	-	-	-	๔๙๙,๐๐๐	๑. ร้อยละของประชาชนเดินทางสะดวก ๒. ร้อยละของประชาชนพึงพอใจ ๓. ร้อยละที่อุบัติเหตุลดลง	๑. ทำให้ประชาชนเดินทางสะดวก ๒. ทำให้ลดการเกิดอุบัติเหตุ	กองช่าง
๑๐๘	โครงการก่อสร้างถนนคอนกรีตเสริมเหล็กสายบ้านนายปู้ หมู่ ๑๔	เพื่อให้ประชาชนมีเส้นทางในการคมนาคมที่สะดวก รวดเร็วและปลอดภัย	ก่อสร้างถนนคอนกรีตเสริมเหล็ก ขนาดกว้าง ๔.๐๐ เมตร ยาว ๒๐๘.๐๐ เมตร หนา ๐.๑๕ เมตร หรือมีพื้นที่ไม่น้อยกว่า ๘๓๒ ตารางเมตร	-	-	-	-	๔๙๙,๐๐๐	๑. ร้อยละของประชาชนเดินทางสะดวก ๒. ร้อยละของประชาชนพึงพอใจ ๓. ร้อยละที่อุบัติเหตุลดลง	๑. ทำให้ประชาชนเดินทางสะดวก ๒. ทำให้ลดการเกิดอุบัติเหตุ	กองช่าง

รายละเอียดโครงการพัฒนา
แผนพัฒนาท้องถิ่น (พ.ศ.๒๕๖๑ - ๒๕๖๕)
องค์การบริหารส่วนตำบลตะคร้อเอน อำเภอกำมะกา จังหวัดกาญจนบุรี

ก. ยุทธศาสตร์จังหวัดที่ ๒ ส่งเสริมและพัฒนาการค้าการลงทุนสู่สากล

(แบบ ผ.๐๒)

ข. ยุทธศาสตร์การพัฒนาขององค์กรปกครองส่วนท้องถิ่นที่ ๗ ด้านพัฒนาคมนาคม

ยุทธศาสตร์ด้านพัฒนาคมนาคม

แผนงานอุตสาหกรรมและการโยธา

ที่	โครงการ	วัตถุประสงค์	เป้าหมาย (ผลผลิตของ โครงการ)	งบประมาณและที่ผ่านมา					ตัวชี้วัด (KPI)	ผลที่คาดว่าจะ ได้รับ	หน่วยงานที่ รับผิดชอบหลัก
				๒๕๖๑ (บาท)	๒๕๖๒ (บาท)	๒๕๖๓ (บาท)	๒๕๖๔ (บาท)	๒๕๖๕ (บาท)			
๑๐๙	โครงการปรับปรุงถนนลาดยางแอสฟัลต์ติกคอนกรีต สายเชื่อมโยธา หมู่ ๑๕	เพื่อให้ประชาชนมีเส้นทางในการคมนาคมที่สะดวก รวดเร็วและปลอดภัย	ขนาดกว้าง ๔.๐๐ เมตร ยาว ๑๙๕.๐๐ เมตร หนา ๐.๑๕ เมตร	-	-	-	-	๒๙๖,๔๐๐	๑. ร้อยละของประชาชนเดินทางสะดวก ๒. ร้อยละของประชาชนพึงพอใจ ๓. ร้อยละที่อุบัติเหตุลดลง	๑. ทำให้ประชาชนเดินทางสะดวก ๒. ทำให้ลดการเกิดอุบัติเหตุ	กองช่าง
๑๑๐	โครงการก่อสร้างถนนคอนกรีตเสริมเหล็กสายบ้านโกเอนา หมู่ ๑๖	เพื่อให้ประชาชนมีเส้นทางในการคมนาคมที่สะดวก รวดเร็วและปลอดภัย	ก่อสร้างถนนคอนกรีตเสริมเหล็ก ขนาดกว้าง ๔.๐๐ เมตร ยาว ๒๐๘.๐๐ เมตร หนา ๐.๑๕ เมตร หรือมีพื้นที่ไม่น้อยกว่า ๘๓๒ ตารางเมตร	-	-	-	-	๔๙๙,๐๐๐	๑. ร้อยละของประชาชนเดินทางสะดวก ๒. ร้อยละของประชาชนพึงพอใจ ๓. ร้อยละที่อุบัติเหตุลดลง	๑. ทำให้ประชาชนเดินทางสะดวก ๒. ทำให้ลดการเกิดอุบัติเหตุ	กองช่าง
๑๑๑	โครงการขุดลอกคลองระบายน้ำ หมู่ ๓	เพื่อให้น้ำในหมู่บ้านถ่ายเทได้สะดวก	ขุดลอกคลองระบายน้ำตามแนวถนน	-	-	๒๐๐,๐๐๐	-	-	- การระบายน้ำดีขึ้น ร้อยละ ๘๐	การระบายน้ำสะดวกขึ้น	กองช่าง
๑๑๒	โครงการขุดลอกคลองระบายน้ำ หมู่ ๑๕	เพื่อให้น้ำในหมู่บ้านถ่ายเทได้สะดวก	ขุดลอกคลองระบายน้ำตามแนวถนน	-	-	๒๐๐,๐๐๐	-	-	- การระบายน้ำดีขึ้น ร้อยละ ๘๐	การระบายน้ำสะดวกขึ้น	กองช่าง

รายละเอียดโครงการพัฒนา
แผนพัฒนาท้องถิ่น (พ.ศ.๒๕๖๑ - ๒๕๖๕)
องค์การบริหารส่วนตำบลตะคร้อเอน อำเภอนาทม จังหวัดกาฬสินธุ์

ก. ยุทธศาสตร์จังหวัดที่ ๒ ส่งเสริมและพัฒนาการค้าการลงทุนสู่สากล

(แบบ ผ.๐๒)

ข. ยุทธศาสตร์การพัฒนาขององค์กรปกครองส่วนท้องถิ่นที่ ๗ ด้านพัฒนาคมนาคม

ยุทธศาสตร์ด้านพัฒนาคมนาคม

แผนงานอุตสาหกรรมและการโยธา

ที่	โครงการ	วัตถุประสงค์	เป้าหมาย (ผลผลิตของ โครงการ)	งบประมาณและที่ผ่านมา					ตัวชี้วัด (KPI)	ผลที่คาดว่าจะ ได้รับ	หน่วยงานที่ รับผิดชอบหลัก
				๒๕๖๑ (บาท)	๒๕๖๒ (บาท)	๒๕๖๓ (บาท)	๒๕๖๔ (บาท)	๒๕๖๕ (บาท)			
๑๑๓	โครงการขุดลอกคลองส่งน้ำ สายทุ่งนาคลองท่าสารบางปลา หมู่ที่ ๖ - หมู่ที่ ๙	เพื่อให้หน้าในหมู่บ้านถ่ายเทได้สะดวก	ขุดลอกคลองส่งน้ำ ขนาด ๓.๐๐ เมตร ยาว ๑,๖๐๐.๐๐ เมตร ลึก ๑.๒๐ เมตร	๑๐๘,๙๐๐	๑๐๘,๙๐๐	๑๐๘,๙๐๐	๑๐๘,๙๐๐	๑๐๘,๙๐๐	การระบายน้ำดีขึ้น ร้อยละ ๘๑	การระบายน้ำสะดวกขึ้น	กองช่าง
๑๑๔	โครงการขุดลอกคลองส่งน้ำ หมู่ที่ ๑๔	เพื่อให้คลองส่งน้ำสามารถระบายน้ำและรับน้ำได้มากขึ้น	ขุดลอกคลองส่งน้ำ ขนาด ๓.๐๐ เมตร ยาว ๑,๑๐๐.๐๐ เมตร ลึก ๑.๕๐ เมตร	๙๓,๐๐๐	๙๓,๐๐๐	๙๓,๐๐๐	๙๓,๐๐๐	๙๓,๐๐๐	ร้อยละของประชาชนที่ใช้ประโยชน์จากคลองส่งน้ำ	ประชาชนใช้ประโยชน์จากคลองส่งน้ำ	กองช่าง
๑๑๕	โครงการขุดลอกคลองส่งน้ำ หมู่ที่ ๘	เพื่อให้คลองส่งน้ำสามารถระบายน้ำและรับน้ำได้มากขึ้น	ขุดลอกคลองส่งน้ำ ขนาด ๓.๐๐ เมตร ยาว ๑,๑๐๐.๐๐ เมตร ลึก ๑.๕๐ เมตร	๙๓,๐๐๐	๙๓,๐๐๐	๙๓,๐๐๐	๙๓,๐๐๐	๙๓,๐๐๐	ร้อยละของประชาชนที่ใช้ประโยชน์จากคลองส่งน้ำ	ประชาชนใช้ประโยชน์จากคลองส่งน้ำ	กองช่าง
๑๑๖	โครงการขุดลอกคลองส่งน้ำ หมู่ที่ ๑๐	เพื่อให้คลองส่งน้ำสามารถระบายน้ำและรับน้ำได้มากขึ้น	ขุดลอกคลองส่งน้ำ ขนาด ๓.๐๐ เมตร ยาว ๑,๑๐๐.๐๐ เมตร ลึก ๑.๕๐ เมตร	๙๓,๐๐๐	๙๓,๐๐๐	๙๓,๐๐๐	๙๓,๐๐๐	๙๓,๐๐๐	ร้อยละของประชาชนที่ใช้ประโยชน์จากคลองส่งน้ำ	ประชาชนใช้ประโยชน์จากคลองส่งน้ำ	กองช่าง
๑๑๗	โครงการขุดลอกคลองส่งน้ำ สายทุ่งนาคลอง ๓ แอ่ง หมู่ที่ ๕ - หมู่ที่ ๖	เพื่อให้หน้าในหมู่บ้านถ่ายเทได้สะดวก	ขุดลอกคลองส่งน้ำ ขนาด ๓.๐๐ เมตร ยาว ๑,๖๐๐.๐๐ เมตร ลึก ๑.๒๐ เมตร	๑๐๘,๙๐๐	๑๐๘,๙๐๐	๑๐๘,๙๐๐	๑๐๘,๙๐๐	๑๐๘,๙๐๐	การระบายน้ำดีขึ้น ร้อยละ ๘๐	การระบายน้ำสะดวกขึ้น	กองช่าง

รายละเอียดโครงการพัฒนา
แผนพัฒนาท้องถิ่น (พ.ศ.๒๕๖๑ - ๒๕๖๕)
องค์การบริหารส่วนตำบลตะคร้ำเอน อำเภอท่ามะกา จังหวัดกาญจนบุรี

ก. ยุทธศาสตร์จังหวัดที่ ๒ ส่งเสริมและพัฒนาการค้าการลงทุนสู่สากล

(แบบ ผ.๐๒)

ข. ยุทธศาสตร์การพัฒนาขององค์กรปกครองส่วนท้องถิ่นที่ ๗ ด้านพัฒนาคมนาคม

ยุทธศาสตร์ด้านพัฒนาคมนาคม

แผนงานอุตสาหกรรมและการโยธา

ที่	โครงการ	วัตถุประสงค์	เป้าหมาย (ผลผลิตของ โครงการ)	งบประมาณและที่ผ่านมา					ตัวชี้วัด (KPI)	ผลที่คาดว่าจะ ได้รับ	หน่วยงานที่ รับผิดชอบหลัก
				๒๕๖๑ (บาท)	๒๕๖๒ (บาท)	๒๕๖๓ (บาท)	๒๕๖๔ (บาท)	๒๕๖๕ (บาท)			
๑๑๘	โครงการขุดลอกคลองระบายน้ำสายท่าสาร-แม่น้ำแม่กลอง หมู่ที่ ๓	เพื่อให้น้ำในหมู่บ้านถ่ายเทได้สะดวก	ขุดลอกคลองส่งน้ำขนาดกว้าง ๖.๐๐ เมตร ยาว ๒,๕๐๐ เมตร ลึก ๒.๕๐ เมตร	-	-	-	๔๙๓,๐๐๐	-	การระบายน้ำดีขึ้น ร้อยละ ๘๐	การระบายน้ำสะดวกขึ้น	กองช่าง
๑๑๙	โครงการขุดลอกคลองส่งน้ำ สายเลียบบคลอง๓ แอล - ตอนชะเอม หมู่ที่ ๖ - หมู่ที่ ๗	เพื่อให้น้ำในหมู่บ้านถ่ายเทได้สะดวก	ขุดลอกคลองส่งน้ำขนาดกว้าง ๔.๐๐ เมตร ยาว ๔,๗๐๐.๐๐ เมตร ลึก ๒.๐๐ เมตร	-	-	-	๔๙๔,๐๐๐	-	การระบายน้ำดีขึ้น ร้อยละ ๘๐	การระบายน้ำสะดวกขึ้น	กองช่าง
๑๒๐	โครงการขุดลอกคลองระบายน้ำสายเลียบบถนนสนุ่น-คอนตาลเสี้ยน หมู่ที่ ๑	เพื่อให้น้ำในหมู่บ้านถ่ายเทได้สะดวก	ขุดลอกคลองส่งน้ำขนาดกว้าง ๔.๐๐ เมตร ยาว ๔,๗๐๐ เมตร ลึก ๒.๐๐ เมตร	-	-	-	๔๙๔,๐๐๐	-	การระบายน้ำดีขึ้น ร้อยละ ๘๐	การระบายน้ำสะดวกขึ้น	กองช่าง
๑๒๑	โครงการขุดลอกคลองส่งน้ำ สายเลียบบคลอง ๒ อาร์ ๒ แอล หลังศูนย์เกษตรตำบล หมู่ที่ ๘	เพื่อให้น้ำในหมู่บ้านถ่ายเทได้สะดวก	ขุดลอกคลองส่งน้ำขนาดกว้าง ๖.๐๐ เมตร ยาว ๒,๕๐๐.๐๐ เมตร ลึก ๒.๕๐ เมตร	-	-	-	๔๙๓,๐๐๐	-	การระบายน้ำดีขึ้น ร้อยละ ๘๐	การระบายน้ำสะดวกขึ้น	กองช่าง

รายละเอียดโครงการพัฒนา
แผนพัฒนาท้องถิ่น (พ.ศ.๒๕๖๑ - ๒๕๖๕)
องค์การบริหารส่วนตำบลตะคร้ำเอน อำเภอท่ามะกา จังหวัดกาญจนบุรี

ก. ยุทธศาสตร์จังหวัดที่ ๒ ส่งเสริมและพัฒนาการค้าการลงทุนสู่สากล

(แบบ ผ.๐๒)

ข. ยุทธศาสตร์การพัฒนาขององค์กรปกครองส่วนท้องถิ่นที่ ๗ ด้านพัฒนาคมนาคม

ยุทธศาสตร์ด้านพัฒนาคมนาคม

แผนงานเคหะและชุมชน

ที่	โครงการ	วัตถุประสงค์	เป้าหมาย (ผลผลิตของ โครงการ)	งบประมาณและที่ผ่านมา					ตัวชี้วัด (KPI)	ผลที่คาดว่าจะได้รับ	หน่วยงานที่ รับผิดชอบหลัก
				๒๕๖๑ (บาท)	๒๕๖๒ (บาท)	๒๕๖๓ (บาท)	๒๕๖๔ (บาท)	๒๕๖๕ (บาท)			
๑	โครงการประหยัดพลังงานไฟฟ้าสาธารณะโดยเปลี่ยนแปลงหลอดไฟฟ้าสาธารณะจากหลอดฟลูออเรสเซนต์เป็นหลอดไฟฟ้านิ็ด LED	เพื่อเพิ่มความปลอดภัยในชีวิตและทรัพย์สินของประชาชน	เพื่อเปลี่ยนแปลงหลอดไฟฟ้าสาธารณะจากหลอดฟลูออเรสเซนต์เป็นหลอดไฟฟ้านิ็ด LED	๕๐๐,๐๐๐	๕๐๐,๐๐๐	๕๐๐,๐๐๐	๕๐๐,๐๐๐	๕๐๐,๐๐๐	ไฟฟ้าสาธารณะทุกแห่งสามารถใช้งานได้ตามปกติ	ประชาชนมีความปลอดภัยในชีวิตและทรัพย์สินเพิ่มขึ้น	กองช่าง
๒	โครงการเพิ่มความปลอดภัยบนท้องถนนปรับปรุงงานวิศวกรรมจราจร	เพื่อให้ประชาชนมีเส้นทางในการคมนาคมที่สะดวก รวดเร็วและปลอดภัย	เพิ่มความปลอดภัยบนท้องถนนปรับปรุงงานวิศวกรรมจราจร	๒๐๐,๐๐๐	๒๐๐,๐๐๐	๒๐๐,๐๐๐	๒๐๐,๐๐๐	๒๐๐,๐๐๐	๑. ร้อยละของประชาชนเดินทางสะดวก ๒. ร้อยละของประชาชนพึงพอใจ ๓. ร้อยละที่อุบัติเหตุลดลง	๑. ทำให้ประชาชนเดินทางสะดวก ๒. ทำให้ลดการเกิดอุบัติเหตุ	กองช่าง

รายละเอียดโครงการพัฒนา
แผนพัฒนาท้องถิ่น (พ.ศ.๒๕๖๑ - ๒๕๖๕)
องค์การบริหารส่วนตำบลตะคร้ำเอน อำเภอท่ามะกา จังหวัดกาญจนบุรี

ก. ยุทธศาสตร์จังหวัดที่ ๒ ส่งเสริมและพัฒนาการค้าการลงทุนสู่สากล

(แบบ ผ.๐๒)

ข. ยุทธศาสตร์การพัฒนาขององค์กรปกครองส่วนท้องถิ่นที่ ๗ ด้านพัฒนาคมนาคม

ยุทธศาสตร์ด้านพัฒนาคมนาคม

แผนงานเคหะและชุมชน

ที่	โครงการ	วัตถุประสงค์	เป้าหมาย (ผลผลิตของ โครงการ)	งบประมาณและที่ผ่านมา					ตัวชี้วัด (KPI)	ผลที่คาดว่าจะได้รับ	หน่วยงานที่ รับผิดชอบหลัก
				๒๕๖๑ (บาท)	๒๕๖๒ (บาท)	๒๕๖๓ (บาท)	๒๕๖๔ (บาท)	๒๕๖๕ (บาท)			
๓	โครงการปรับปรุงไฟฟ้าสาธารณะ หมู่ ๕ ริมคลองใหญ่	เพื่อให้ประชาชนมีความปลอดภัยในการเดินทาง	เพิ่มจำนวน ไฟฟ้าสาธารณะริมคลอง	-	-	๓๐๐,๐๐๐	๓๐๐,๐๐๐	๓๐๐,๐๐๐	๑. ร้อยละของประชาชนเดินทางสะดวก ๒. ร้อยละของประชาชนพึงพอใจ ๓. ร้อยละที่อุบัติเหตุลดลง	๑. ทำให้ประชาชนเดินทางสะดวก ๒. ทำให้ลดการเกิดอุบัติเหตุ	กองช่าง
๔	โครงการปรับปรุงไฟฟ้าสาธารณะ หมู่ ๗ ซอยบ้านผู้ใหญ่	เพื่อให้ประชาชนมีความปลอดภัยในการเดินทาง	เพิ่มจำนวน ไฟฟ้าสาธารณะ	-	-	๓๐๐,๐๐๐	๓๐๐,๐๐๐	๓๐๐,๐๐๐	๑. ร้อยละของประชาชนเดินทางสะดวก ๒. ร้อยละของประชาชนพึงพอใจ ๓. ร้อยละที่อุบัติเหตุลดลง	๑. ทำให้ประชาชนเดินทางสะดวก ๒. ทำให้ลดการเกิดอุบัติเหตุ	กองช่าง

รายละเอียดโครงการพัฒนา
แผนพัฒนาท้องถิ่น (พ.ศ.๒๕๖๑ - ๒๕๖๕)
องค์การบริหารส่วนตำบลตะคร้ำเอน อำเภอท่ามะกา จังหวัดกาญจนบุรี

ก. ยุทธศาสตร์จังหวัดที่ ๒ ส่งเสริมและพัฒนาการค้าการลงทุนสู่สากล

(แบบ ผ.๐๒)

ข. ยุทธศาสตร์การพัฒนาขององค์กรปกครองส่วนท้องถิ่นที่ ๗ ด้านพัฒนาคมนาคม

ยุทธศาสตร์ด้านพัฒนาคมนาคม

แผนงานเคหะและชุมชน

ที่	โครงการ	วัตถุประสงค์	เป้าหมาย (ผลผลิตของ โครงการ)	งบประมาณและที่ผ่านมา					ตัวชี้วัด (KPI)	ผลที่คาดว่าจะได้รับ	หน่วยงานที่ รับผิดชอบหลัก
				๒๕๖๑ (บาท)	๒๕๖๒ (บาท)	๒๕๖๓ (บาท)	๒๕๖๔ (บาท)	๒๕๖๕ (บาท)			
๕	โครงการปรับปรุงไฟฟ้าสาธารณะในหมู่บ้าน หมู่ ๑๔	เพื่อให้ประชาชนมีความปลอดภัยในการเดินทาง	เพิ่มจำนวน ไฟฟ้าสาธารณะ	-	-	๓๐๐,๐๐๐	๓๐๐,๐๐๐	๓๐๐,๐๐๐	๑. ร้อยละของประชาชนเดินทางสะดวก ๒. ร้อยละของประชาชนพึงพอใจ ๓. ร้อยละที่อุบัติเหตุลดลง	๑. ทำให้ประชาชนเดินทางสะดวก ๒. ทำให้ลดการเกิดอุบัติเหตุ	กองช่าง
๖	โครงการปรับปรุงไฟฟ้าสาธารณะในหมู่บ้าน หมู่ ๒	เพื่อให้ประชาชนมีความปลอดภัยในการเดินทาง	เพิ่มจำนวน ไฟฟ้าสาธารณะ	-	-	๓๐๐,๐๐๐	๓๐๐,๐๐๐	๓๐๐,๐๐๐	๑. ร้อยละของประชาชนเดินทางสะดวก ๒. ร้อยละของประชาชนพึงพอใจ ๓. ร้อยละที่อุบัติเหตุลดลง	๑. ทำให้ประชาชนเดินทางสะดวก ๒. ทำให้ลดการเกิดอุบัติเหตุ	กองช่าง

รายละเอียดโครงการพัฒนา
แผนพัฒนาท้องถิ่น (พ.ศ.๒๕๖๑ - ๒๕๖๕)
องค์การบริหารส่วนตำบลตะคร้ำเอน อำเภอท่ามะกา จังหวัดกาญจนบุรี

ก. ยุทธศาสตร์จังหวัดที่ ๒ ส่งเสริมและพัฒนาการค้าการลงทุนสู่สากล

(แบบ ผ.๐๒)

ข. ยุทธศาสตร์การพัฒนาขององค์กรปกครองส่วนท้องถิ่นที่ ๗ ด้านพัฒนาคมนาคม

ยุทธศาสตร์ด้านพัฒนาคมนาคม

แผนงานเคหะและชุมชน

ที่	โครงการ	วัตถุประสงค์	เป้าหมาย (ผลผลิตของ โครงการ)	งบประมาณและที่ผ่านมา					ตัวชี้วัด (KPI)	ผลที่คาดว่าจะได้รับ	หน่วยงานที่ รับผิดชอบหลัก
				๒๕๖๑ (บาท)	๒๕๖๒ (บาท)	๒๕๖๓ (บาท)	๒๕๖๔ (บาท)	๒๕๖๕ (บาท)			
๗	โครงการปรับปรุงไฟฟ้าสาธารณะในหมู่บ้าน หมู่ ๑๒	เพื่อให้ประชาชนมีความปลอดภัยในการเดินทาง	เพิ่มจำนวน ไฟฟ้าสาธารณะ	-	-	๓๐๐,๐๐๐	๓๐๐,๐๐๐	๓๐๐,๐๐๐	๑. ร้อยละของประชาชนเดินทางสะดวก ๒. ร้อยละของประชาชนพึงพอใจ ๓. ร้อยละที่อุบัติเหตุลดลง	๑. ทำให้ประชาชนเดินทางสะดวก ๒. ทำให้ลดการเกิดอุบัติเหตุ	กองช่าง
๘	โครงการปรับปรุงไฟฟ้าสาธารณะในหมู่บ้าน หมู่ ๘	เพื่อให้ประชาชนมีความปลอดภัยในการเดินทาง	เพิ่มจำนวน ไฟฟ้าสาธารณะ	-	-	๓๐๐,๐๐๐	๓๐๐,๐๐๐	๓๐๐,๐๐๐	๑. ร้อยละของประชาชนเดินทางสะดวก ๒. ร้อยละของประชาชนพึงพอใจ ๓. ร้อยละที่อุบัติเหตุลดลง	๑. ทำให้ประชาชนเดินทางสะดวก ๒. ทำให้ลดการเกิดอุบัติเหตุ	กองช่าง

รายละเอียดโครงการพัฒนา
แผนพัฒนาท้องถิ่น (พ.ศ.๒๕๖๑ - ๒๕๖๕)
องค์การบริหารส่วนตำบลตะคร้ำเอน อำเภอท่ามะกา จังหวัดกาญจนบุรี

ก. ยุทธศาสตร์จังหวัดที่ ๒ ส่งเสริมและพัฒนาการค้าการลงทุนสู่สากล

(แบบ ผ.๐๒)

ข. ยุทธศาสตร์การพัฒนาขององค์กรปกครองส่วนท้องถิ่นที่ ๗ ด้านพัฒนาคมนาคม

ยุทธศาสตร์ด้านพัฒนาคมนาคม

แผนงานเคหะและชุมชน

ที่	โครงการ	วัตถุประสงค์	เป้าหมาย (ผลผลิตของ โครงการ)	งบประมาณและที่ผ่านมา					ตัวชี้วัด (KPI)	ผลที่คาดว่าจะได้รับ	หน่วยงานที่ รับผิดชอบหลัก
				๒๕๖๑ (บาท)	๒๕๖๒ (บาท)	๒๕๖๓ (บาท)	๒๕๖๔ (บาท)	๒๕๖๕ (บาท)			
๙	โครงการติดตั้งระบบไฟฟ้าสาธารณะพร้อมติดตั้งมิเตอร์ไฟฟ้า สายคลองสามซ้าย หมู่ ๑๐	เพื่อให้ประชาชนมีความปลอดภัยในการเดินทาง	เพิ่มจำนวน ไฟฟ้าสาธารณะ	-	-	๓๐๐,๐๐๐	๓๐๐,๐๐๐	๓๐๐,๐๐๐	๑. ร้อยละของประชาชนเดินทางสะดวก ๒. ร้อยละของประชาชนพึงพอใจ ๓. ร้อยละที่อุบัติเหตุลดลง	๑. ทำให้ประชาชนเดินทางสะดวก ๒. ทำให้ลดการเกิดอุบัติเหตุ	กองช่าง

รายละเอียดโครงการพัฒนา
แผนพัฒนาท้องถิ่น (พ.ศ.๒๕๖๑ - ๒๕๖๕)

องค์การบริหารส่วนตำบลตะคร้ำเอน อำเภอท่ามะกา จังหวัดกาญจนบุรี

ก. ยุทธศาสตร์จังหวัดที่ ๓ ส่งเสริมความเป็นเมืองน่าอยู่

(แบบ ผ.๐๒)

ข. ยุทธศาสตร์การพัฒนาขององค์กรปกครองส่วนท้องถิ่นที่ ๘ ด้านพัฒนาองค์กรและการบริหาร

ยุทธศาสตร์ด้านพัฒนาองค์กรและการบริหาร

แผนงานบริหารงานทั่วไป

ที่	โครงการ	วัตถุประสงค์	เป้าหมาย (ผลผลิตของ โครงการ)	งบประมาณและที่ผ่านมา					ตัวชี้วัด (KPI)	ผลที่คาดว่าจะได้รับ	หน่วยงานที่ รับผิดชอบหลัก
				๒๕๖๑ (บาท)	๒๕๖๒ (บาท)	๒๕๖๓ (บาท)	๒๕๖๔ (บาท)	๒๕๖๕ (บาท)			
๑	โครงการกิจกรรมที่ แสดงออกถึงการเทิดทูน สถาบันชาติ ศาสนา และพระมหากษัตริย์	จัดกิจกรรมเพื่อ แสดงออกถึงความ จงรักภักดีต่อสถาบัน ชาติ ศาสนา และ พระมหากษัตริย์	เจ้าหน้าที่ ประชาชน และองค์กรฯ ใน ตำบลตะคร้ำเอน	๒๐,๐๐๐	๒๐,๐๐๐	๒๐,๐๐๐	๒๐,๐๐๐	๒๐,๐๐๐	การมีส่วนร่วม ในกิจกรรมของ เจ้าหน้าที่ ประชาชน และ องค์กรฯ ใน ตำบลตะคร้ำเอน	ประชาชนมีความ จงรักภักดีต่อสถาบัน ชาติ ศาสนา และ พระมหากษัตริย์ เพิ่มมากขึ้น	สำนักปลัด
๒	โครงการกิจกรรม ๑๒ สิงหามหาราชินี	จัดกิจกรรมเพื่อ แสดงออกถึงความ จงรักภักดีต่อสถาบัน พระมหากษัตริย์	เจ้าหน้าที่ ประชาชน และองค์กรฯ ใน ตำบลตะคร้ำเอน	๒๐,๐๐๐	๒๐,๐๐๐	๒๐,๐๐๐	๒๐,๐๐๐	๒๐,๐๐๐	การมีส่วนร่วม ในกิจกรรมของ เจ้าหน้าที่ ประชาชน และ องค์กรฯ ใน ตำบลตะคร้ำเอน	ประชาชนมีความ จงรักภักดีต่อสถาบัน พระมหากษัตริย์เพิ่ม มากขึ้น	สำนักปลัด
๓	โครงการอบรมคุณธรรม และจริยธรรม	เพื่อดำเนินการอบรม คุณธรรมและจริยธรรม ให้แก่ คณะผู้บริหาร สมาชิกสภา พนักงาน ส่วนตำบล	เพื่อดำเนินการอบรม คุณธรรมและ จริยธรรมให้แก่ คณะผู้บริหาร สมาชิกสภา พนักงานส่วนตำบล	๒๐,๐๐๐	๒๐,๐๐๐	๒๐,๐๐๐	๒๐,๐๐๐	๒๐,๐๐๐	ร้อยละของ บุคลากรที่มี ความรู้เพิ่มขึ้น	คณะผู้บริหารและ สมาชิกสภา พนักงานส่วนตำบลมี ความรู้ความสามารถ เพิ่มขึ้น	สำนักปลัด

รายละเอียดโครงการพัฒนา
แผนพัฒนาท้องถิ่น (พ.ศ.๒๕๖๑ - ๒๕๖๕)
องค์การบริหารส่วนตำบลตะคร้ำเอน อำเภอท่ามะกา จังหวัดกาญจนบุรี

ก. ยุทธศาสตร์จังหวัดที่ ๓ ส่งเสริมความเป็นเมืองน่าอยู่

(แบบ ผ.๐๒)

ข. ยุทธศาสตร์การพัฒนาขององค์กรปกครองส่วนท้องถิ่นที่ ๘ ด้านพัฒนาองค์กรและการบริหาร

ยุทธศาสตร์ด้านพัฒนาองค์กรและการบริหาร

แผนงานบริหารงานทั่วไป

ที่	โครงการ	วัตถุประสงค์	เป้าหมาย (ผลผลิตของ โครงการ)	งบประมาณและที่ผ่านมา					ตัวชี้วัด (KPI)	ผลที่คาดว่าจะได้รับ	หน่วยงานที่ รับผิดชอบหลัก
				๒๕๖๑ (บาท)	๒๕๖๒ (บาท)	๒๕๖๓ (บาท)	๒๕๖๔ (บาท)	๒๕๖๕ (บาท)			
๔	โครงการฝึกอบรมพัฒนา ศักยภาพผู้บริหาร พนักงานส่วนตำบล สมาชิกสภาฯ ผู้นำชุมชน ผู้นำกลุ่มอาชีพกลุ่ม อื่น ๆ	เพื่อเพิ่มเติม ประสิทธิภาพในการ บริหารและปฏิบัติงาน ของ อบต. ให้ เหมาะสมกับภารกิจ อำนาจหน้าที่	ผู้บริหาร สมาชิก อบต. พนักงานส่วน ตำบล ผู้นำชุมชน ผู้นำกลุ่มอาชีพ	๖๐๐,๐๐๐	๖๐๐,๐๐๐	๖๐๐,๐๐๐	๖๐๐,๐๐๐	๖๐๐,๐๐๐	ร้อยละของ บุคลากรที่มี ความรู้เพิ่มขึ้น	คณะผู้บริหารและ สมาชิกสภา พนักงานส่วนตำบลมี ความรู้ความสามารถ เพิ่มขึ้น	สำนักปลัด
๕	โครงการปฏิบัติธรรม เพื่อพัฒนาคุณภาพชีวิต	เพื่อปฏิบัติธรรม ฝึก จิตภาวนา เจริญ กรรมฐานตามหลัก พระพุทธศาสนา	พนักงานส่วนตำบล ลูกจ้าง พนักงานจ้าง	๑๐,๐๐๐	๑๐,๐๐๐	๑๐,๐๐๐	๑๐,๐๐๐	๑๐,๐๐๐	ร้อยละของ บุคลากรที่มี ความรู้เพิ่มขึ้น	เพื่อให้พนักงานส่วน ตำบล ลูกจ้าง พนักงานจ้าง ได้รับ การปลูกฝังศีลธรรม ให้เข้าใจหลักการ และนำธรรมะมา ประยุกต์ใช้ใน ชีวิตประจำวัน	สำนักปลัด

รายละเอียดโครงการพัฒนา
แผนพัฒนาท้องถิ่น (พ.ศ.๒๕๖๑ - ๒๕๖๕)
องค์การบริหารส่วนตำบลตะคร้ำเอน อำเภอท่ามะกา จังหวัดกาญจนบุรี

ก. ยุทธศาสตร์จังหวัดที่ ๓ ส่งเสริมความเป็นเมืองน่าอยู่

(แบบ ผ.๐๒)

ข. ยุทธศาสตร์การพัฒนาขององค์กรปกครองส่วนท้องถิ่นที่ ๘ ด้านพัฒนาองค์กรและการบริหาร

ยุทธศาสตร์ด้านพัฒนาองค์กรและการบริหาร

แผนงานบริหารงานทั่วไป

ที่	โครงการ	วัตถุประสงค์	เป้าหมาย (ผลผลิตของ โครงการ)	งบประมาณและที่ผ่านมา					ตัวชี้วัด (KPI)	ผลที่คาดว่าจะได้รับ	หน่วยงานที่ รับผิดชอบหลัก
				๒๕๖๑ (บาท)	๒๕๖๒ (บาท)	๒๕๖๓ (บาท)	๒๕๖๔ (บาท)	๒๕๖๕ (บาท)			
๖	โครงการเสริมสร้างความรู้ให้กับพนักงานส่วนตำบล ลูกจ้างประจำ และพนักงานจ้าง	เพื่อเสริมสร้างความรู้ให้กับพนักงานส่วนตำบล ลูกจ้างประจำ และพนักงานจ้างในเรื่องของระเบียบต่างๆ ที่เกี่ยวข้องกับการทำงาน	พนักงานส่วนตำบล ลูกจ้าง พนักงานจ้าง	๖๐,๐๐๐	๖๐,๐๐๐	๖๐,๐๐๐	๖๐,๐๐๐	๖๐,๐๐๐	ร้อยละของบุคลากรที่มีความรู้เพิ่มขึ้น	เพื่อให้พนักงานส่วนตำบล ลูกจ้าง พนักงานจ้าง ได้รับความรู้ในเรื่องระเบียบต่างๆ ที่เกี่ยวข้องในการทำงาน	สำนักปลัด
๗	โครงการอบรมให้ความรู้เกี่ยวกับกฎหมายการเลือกตั้งสมาชิกสภาท้องถิ่นและผู้บริหารท้องถิ่น	เพื่ออบรมให้ความรู้ด้านระเบียบ กฎหมายท้องถิ่น ผู้บริหาร และสมาชิกสภาท้องถิ่น	ผู้บริหาร สมาชิกสภาท้องถิ่น	๓๐,๐๐๐	๓๐,๐๐๐	๓๐,๐๐๐	๓๐,๐๐๐	๓๐,๐๐๐	ร้อยละของบุคลากรที่มีความรู้เพิ่มขึ้น	คณะผู้บริหารและสมาชิกสภาท้องถิ่นมีความรู้ความสามารถเพิ่มขึ้น	สำนักปลัด
๘	ค่าใช้จ่ายในการซ่อมแซมแทนพระฉายาลักษณ์	เพื่อซ่อมแซมแทนพระบรมฉายาลักษณ์	ซ่อมแซมแทนพระบรมฉายาลักษณ์	๑๐๐,๐๐๐	๑๐๐,๐๐๐	๑๐๐,๐๐๐	๑๐๐,๐๐๐	๑๐๐,๐๐๐	ร้อยละแทนพระฉายาลักษณ์สามารถใช้งานได้ปกติ	ทันพระฉายาลักษณ์สามารถใช้งานได้ปกติทุกชิ้นงาน	สำนักปลัด

รายละเอียดโครงการพัฒนา
แผนพัฒนาท้องถิ่น (พ.ศ.๒๕๖๑ - ๒๕๖๕)
องค์การบริหารส่วนตำบลตะคร้ำเอน อำเภอท่ามะกา จังหวัดกาญจนบุรี

ก. ยุทธศาสตร์จังหวัดที่ ๓ ส่งเสริมความเป็นเมืองน่าอยู่

(แบบ ผ.๐๒)

ข. ยุทธศาสตร์การพัฒนาขององค์กรปกครองส่วนท้องถิ่นที่ ๘ ด้านพัฒนาองค์กรและการบริหาร

ยุทธศาสตร์ด้านพัฒนาองค์กรและการบริหาร

แผนงานบริหารงานทั่วไป

ที่	โครงการ	วัตถุประสงค์	เป้าหมาย (ผลผลิตของ โครงการ)	งบประมาณและที่ผ่านมา					ตัวชี้วัด (KPI)	ผลที่คาดว่าจะได้รับ	หน่วยงานที่ รับผิดชอบหลัก
				๒๕๖๑ (บาท)	๒๕๖๒ (บาท)	๒๕๖๓ (บาท)	๒๕๖๔ (บาท)	๒๕๖๕ (บาท)			
๙	ค่าใช้จ่ายในการสำรวจความพึงพอใจของประชาชน	เพื่อเป็นค่าใช้จ่ายในการสำรวจความพึงพอใจของประชาชน	ค่าใช้จ่ายในการสำรวจความพึงพอใจของประชาชน	๒๕,๐๐๐	๒๕,๐๐๐	๒๕,๐๐๐	๒๕,๐๐๐	๒๕,๐๐๐	ร้อยละของประชาชนในตำบล	สามารถสำรวจความพึงพอใจของประชาชนในตำบล	สำนักปลัด
๑๐	โครงการสร้างเสริมสุขภาพและสุขภาพแก่พนักงานส่วนท้องถิ่น	จัดอบรมการสร้างเสริมสุขภาพและสุขภาพแก่พนักงานส่วนท้องถิ่น	พนักงานส่วนตำบล ลูกจ้าง พนักงานจ้าง	๕๐,๐๐๐	๕๐,๐๐๐	๕๐,๐๐๐	๕๐,๐๐๐	๕๐,๐๐๐	การมีส่วนร่วมในกิจกรรมของพนักงานส่วนท้องถิ่น	พนักงานส่วนท้องถิ่น มีการสร้างเสริมสุขภาพและสุขภาพ	สำนักปลัด
๑๑	โครงการฝึกสมาธิเพื่อการปฏิบัติงาน	เพื่อให้พนักงานปฏิบัติงานได้มีประสิทธิภาพมากขึ้น	พนักงานส่วนตำบล ลูกจ้าง พนักงานจ้าง	-	-	๓๐,๐๐๐	๓๐,๐๐๐	๓๐,๐๐๐	ร้อยละของการทำงานมีประสิทธิภาพมากขึ้น	บุคลากรมีความสามารถในการปฏิบัติงานมีประสิทธิภาพเพิ่มขึ้น	สำนักปลัด
๑๒	โครงการปรับปรุงอาคารสำนักงาน อบต.	เพื่อรองรับงานที่ขยายตัวเพิ่มขึ้น	ปรับปรุงอาคารสำนักงานอบต.	-	-	๒๐๐,๐๐๐	-	-	ร้อยละของผู้มาติดต่องานได้รับความสะดวกมากขึ้น	อาคารสำนักงานรองรับผู้มาติดต่องานสะดวกมากขึ้น	สำนักปลัด

รายละเอียดโครงการพัฒนา
แผนพัฒนาท้องถิ่น (พ.ศ.๒๕๖๑ - ๒๕๖๕)
องค์การบริหารส่วนตำบลตะคร้ำเอน อำเภอท่ามะกา จังหวัดกาญจนบุรี

ก. ยุทธศาสตร์จังหวัดที่ ๓ ส่งเสริมความเป็นเมืองน่าอยู่

(แบบ ผ.๐๒)

ข. ยุทธศาสตร์การพัฒนาขององค์กรปกครองส่วนท้องถิ่นที่ ๘ ด้านพัฒนาองค์กรและการบริหาร

ยุทธศาสตร์ด้านพัฒนาองค์กรและการบริหาร

แผนงานบริหารงานทั่วไป

ที่	โครงการ	วัตถุประสงค์	เป้าหมาย (ผลผลิตของ โครงการ)	งบประมาณและที่ผ่านมา					ตัวชี้วัด (KPI)	ผลที่คาดว่าจะได้รับ	หน่วยงานที่ รับผิดชอบหลัก
				๒๕๖๑ (บาท)	๒๕๖๒ (บาท)	๒๕๖๓ (บาท)	๒๕๖๔ (บาท)	๒๕๖๕ (บาท)			
๑๓	โครงการก่อสร้างอาคาร ส่วนขยายหน้ามุข สำนักงานอบต.	เพื่อรองรับงานที่ ขยายตัวเพิ่มขึ้น	ปรับปรุงอาคาร สำนักงานอบต.	-	-	-	๓,๐๐๐,๐๐๐	-	ร้อยละของผู้มา ติดต่องานได้รับ ความสะดวก มากขึ้น	อาคารสำนักงาน รองรับผู้มาติดต่อ งานสะดวกมากขึ้น	สำนักปลัด
๑๔	โครงการตกแต่งภายใน อาคารส่วนขยายหน้ามุข สำนักงานอบต..	เพื่อรองรับงานที่ ขยายตัวเพิ่มขึ้น	ปรับปรุงอาคาร สำนักงานอบต.	-	-	-	๑,๐๐๐,๐๐๐	-	ร้อยละของผู้มา ติดต่องานได้รับ ความสะดวก มากขึ้น	อาคารสำนักงาน รองรับผู้มาติดต่อ งานสะดวกมากขึ้น	สำนักปลัด
๑๕	โครงการก่อสร้างรั้วรอบ อาคารสำนักงานพร้อม ป้าย	เพื่อให้อบต.มีป้ายชื่อที่ เห็นได้ชัดเจนและสร้าง ความปลอดภัยให้กับ ทรัพย์สินของอบต.	จัดทำป้ายชื่อและ ล้อมรั้ว	-	-	-	๑,๐๐๐,๐๐๐	-	ป้ายชื่อของ อบต.และรั้ว รอบสำนักงาน อบต.	อบต.มีป้ายชื่อ ชัดเจนและทรัพย์สิน มีความปลอดภัย	สำนักปลัด

รายละเอียดโครงการพัฒนา
แผนพัฒนาท้องถิ่น (พ.ศ.๒๕๖๑ - ๒๕๖๕)

องค์การบริหารส่วนตำบลตะคร้ำเอน อำเภอท่ามะกา จังหวัดกาญจนบุรี

ก. ยุทธศาสตร์จังหวัดที่ ๓ ส่งเสริมความเป็นเมืองน่าอยู่

(แบบ ผ.๐๒)

ข. ยุทธศาสตร์การพัฒนาขององค์รปกครองส่วนท้องถิ่นที่ ๘ ด้านพัฒนาองค์กรและการบริหาร

ยุทธศาสตร์ด้านพัฒนาองค์กรและการบริหาร

แผนงานบริหารงานทั่วไป

ที่	โครงการ	วัตถุประสงค์	เป้าหมาย (ผลผลิตของ โครงการ)	งบประมาณและที่ผ่านมา					ตัวชี้วัด (KPI)	ผลที่คาดว่าจะได้รับ	หน่วยงานที่ รับผิดชอบหลัก
				๒๕๖๑ (บาท)	๒๕๖๒ (บาท)	๒๕๖๓ (บาท)	๒๕๖๔ (บาท)	๒๕๖๕ (บาท)			
๑๖	โครงการพัฒนา พฤติกรรมบริการ ทักษะ การสื่อสารและการ ทำงานเป็นทีม	เพื่อพัฒนาพฤติกรรม บริการ ทักษะ การ สื่อสารและการทำงาน เป็นทีม	พนักงานส่วนตำบล ลูกจ้าง พนักงานจ้าง	๓๐,๐๐๐	๓๐,๐๐๐	๓๐,๐๐๐	๓๐,๐๐๐	๓๐,๐๐๐	ร้อยละของ บุคลากรที่มี ความรู้เพิ่มขึ้น	บุคลากรมีความรู้ ความสามารถเพิ่มขึ้น	สำนักปลัด
๑๗	อุดหนุนโครงการ ค่าใช้จ่ายในการ ดำเนินการต่าง ๆ ของ ศูนย์รวมข้อมูลข่าวสาร จัดซื้อจัดจ้างอำเภอท่า มะกา	เพื่อให้ทำการรับของ สอบราคา เปิดของ สอบราคา พิจารณา ผลการสอบราคา โดย วิธีพิเศษ ณ ศูนย์รวม ข้อมูลข่าวสาร	เพื่อให้ทำการรับของ สอบราคา เปิดของ สอบราคา พิจารณา ผลการสอบราคา โดยวิธีพิเศษ ณ ศูนย์รวมข้อมูลข่าวสาร	๒๕,๐๐๐	๒๕,๐๐๐	๒๕,๐๐๐	๒๕,๐๐๐	๒๕,๐๐๐	ร้อยละของการ ทำงานมี ประสิทธิภาพ มากขึ้น	ศูนย์รวมข้อมูล ข่าวสารหรือการจ้าง ของ อบต. ระดับ อำเภอสามารถ ปฏิบัติงานได้อย่างมี ประสิทธิภาพตาม นโยบาย	สำนักปลัด
๑๘	อุดหนุนโครงการ เสริมสร้างความเข้มแข็ง ให้กับหมู่บ้าน/ชุมชน	เพื่อเสริมสร้างความ เข้มแข็งของหมู่บ้าน/ ชุมชน ในการป้องกัน และแก้ไขปัญหา เสพติด	หมู่บ้าน/ชุมชนจำนวน ๑๕ หมู่บ้าน	๒๕,๐๐๐	๒๕,๐๐๐	๒๕,๐๐๐	๒๕,๐๐๐	๒๕,๐๐๐	ร้อยละของ หมู่บ้าน/ชุมชน สามารถลด จำนวนผู้เสพยา เสพติดได้อย่าง ชัดเจน	สามารถพัฒนาความ ยั่งยืนในการแก้ไข ปัญหาเสพติด ให้แก่หมู่บ้าน/ชุมชน	สำนักปลัด

รายละเอียดโครงการพัฒนา
แผนพัฒนาท้องถิ่น (พ.ศ.๒๕๖๑ - ๒๕๖๕)
องค์การบริหารส่วนตำบลตะคร้ำเอน อำเภอท่ามะกา จังหวัดกาญจนบุรี

ก. ยุทธศาสตร์จังหวัดที่ ๓ ส่งเสริมความเป็นเมืองน่าอยู่

(แบบ ผ.๐๒)

ข. ยุทธศาสตร์การพัฒนาขององค์รปกครองส่วนท้องถิ่นที่ ๘ ด้านพัฒนาองค์กรและการบริหาร

ยุทธศาสตร์ด้านพัฒนาองค์กรและการบริหาร

แผนงานบริหารงานทั่วไป

ที่	โครงการ	วัตถุประสงค์	เป้าหมาย (ผลผลิตของ โครงการ)	งบประมาณและที่ผ่านมา					ตัวชี้วัด (KPI)	ผลที่คาดว่าจะได้รับ	หน่วยงานที่ รับผิดชอบหลัก
				๒๕๖๑ (บาท)	๒๕๖๒ (บาท)	๒๕๖๓ (บาท)	๒๕๖๔ (บาท)	๒๕๖๕ (บาท)			
๑๙	อุดหนุนโครงการในการ จัดงานรัฐพิธี งาน ประเพณีและวัฒนธรรม	เพื่อให้การจัดงานพิธี งานรัฐพิธี งานวัน สำคัญตามวัฒนธรรม ประเพณีดำเนินงานได้ ตามรูปแบบที่สมพระ เกียรติเหมาะสม	จัดกิจกรรมวันสำคัญ ตามวัฒนธรรม	๑๕,๐๐๐	๑๕,๐๐๐	๑๕,๐๐๐	๑๕,๐๐๐	๑๕,๐๐๐	ร้อยละของ ประชาชนที่ได้ ร่วมเฉลิมพระ เกียรติและ แสดงออกถึง ความจงรักภักดี	ทำให้การจัดงานพิธี งานวันสำคัญตาม วัฒนธรรมประเพณี ดำเนินงานได้ตาม รูปแบบที่สมพระ เกียรติ	สำนักปลัด
๒๐	อุดหนุนโครงการในการ จัดงานเทิดพระเกียรติ สมเด็จพระนเรศวร มหาราช	เพื่อเทิดพระเกียรติ สมเด็จพระนเรศวร มหาราช	ประชาชนได้ร่วม ระลึกถึงพระมหา กรุณาธิคุณและ ตระหนักถึงคุณค่า ทางประวัติศาสตร์อัน เป็นมรดกอันล้ำค่า ของประเทศไทย	๓๕,๐๐๐	๓๕,๐๐๐	๓๕,๐๐๐	๓๕,๐๐๐	๓๕,๐๐๐	ร้อยละของ ประชาชนที่ได้ ร่วมเฉลิมพระ เกียรติและ แสดงออกถึง ความจงรักภักดี	ทำให้การจัดงานพิธี งานวันสำคัญตาม วัฒนธรรมประเพณี ดำเนินงานได้ตาม รูปแบบที่สมพระ เกียรติ	สำนักปลัด

รายละเอียดโครงการพัฒนา
แผนพัฒนาท้องถิ่น (พ.ศ.๒๕๖๑ - ๒๕๖๕)
องค์การบริหารส่วนตำบลตะคร้ำเอน อำเภอท่ามะกา จังหวัดกาญจนบุรี

ก. ยุทธศาสตร์จังหวัดที่ ๓ ส่งเสริมความเป็นเมืองน่าอยู่

(แบบ ผ.๐๒)

ข. ยุทธศาสตร์การพัฒนาขององค์กรปกครองส่วนท้องถิ่นที่ ๘ ด้านพัฒนาองค์กรและการบริหาร

ยุทธศาสตร์ด้านพัฒนาองค์กรและการบริหาร

แผนงานบริหารงานทั่วไป

ที่	โครงการ	วัตถุประสงค์	เป้าหมาย (ผลผลิตของ โครงการ)	งบประมาณและที่ผ่านมา					ตัวชี้วัด (KPI)	ผลที่คาดว่าจะได้รับ	หน่วยงานที่ รับผิดชอบหลัก
				๒๕๖๑ (บาท)	๒๕๖๒ (บาท)	๒๕๖๓ (บาท)	๒๕๖๔ (บาท)	๒๕๖๕ (บาท)			
๒๑	อุดหนุนโครงการจัดการแข่งขันกีฬาและนันทนาการเพื่อส่งเสริมให้ประชาชนมีสุขภาพที่ดีจังหวัดกาญจนบุรี	เพื่อสนับสนุนการจัดการแข่งขันกีฬาและนันทนาการเพื่อส่งเสริมให้ประชาชนมีสุขภาพที่ดีจังหวัดกาญจนบุรี	ประชาชนได้เข้าร่วมการแข่งขันกีฬา	๕,๐๐๐	๕,๐๐๐	๕,๐๐๐	๕,๐๐๐	๕,๐๐๐	ร้อยละของประชาชนที่ได้รวมกิจกรรมการจัดแข่งขันกีฬา	ทำให้การจัดการแข่งขันกีฬาและนันทนาการเพื่อการส่งเสริมให้ประชาชนมีสุขภาพที่ดีเป็นไปตามวัตถุประสงค์	กองการศึกษาฯ

รายละเอียดโครงการพัฒนา
แผนพัฒนาท้องถิ่น (พ.ศ.๒๕๖๑ - ๒๕๖๕)
องค์การบริหารส่วนตำบลตะคร้ำเอน อำเภอท่ามะกา จังหวัดกาญจนบุรี

ก. ยุทธศาสตร์จังหวัดที่ ๓ ส่งเสริมความเป็นเมืองน่าอยู่

(แบบ ผ.๐๒)

ข. ยุทธศาสตร์การพัฒนาขององค์รปกครองส่วนท้องถิ่นที่ ๘ ด้านพัฒนาองค์กรและการบริหาร

ยุทธศาสตร์ด้านพัฒนาองค์กรและการบริหาร

แผนงานงบกลาง

ที่	โครงการ	วัตถุประสงค์	เป้าหมาย (ผลผลิตของ โครงการ)	งบประมาณและที่ผ่านมา					ตัวชี้วัด (KPI)	ผลที่คาดว่าจะ ได้รับ	หน่วยงานที่ รับผิดชอบหลัก
				๒๕๖๑ (บาท)	๒๕๖๒ (บาท)	๒๕๖๓ (บาท)	๒๕๖๔ (บาท)	๒๕๖๕ (บาท)			
๑	เงินสมทบกองทุนประกันสังคม	เพื่อสมทบเงินกองทุนประกันสังคมระดับท้องถิ่นหรือพื้นที่	สมทบเงินกองทุนประกันสังคมระดับท้องถิ่นหรือพื้นที่	๓๕๐,๐๐๐	๓๕๐,๐๐๐	๓๕๐,๐๐๐	๓๕๐,๐๐๐	๓๕๐,๐๐๐	สมทบเงินงบประมาณกองทุนประกันสังคมระดับท้องถิ่นหรือพื้นที่	ประชาชนมีคุณภาพชีวิตที่ดีขึ้น	สำนักปลัด
๒	เบี้ยยังชีพผู้ป่วยเอดส์	เพื่อจ่ายเป็นเบี้ยยังชีพรายเดือนให้กับผู้ป่วยเอดส์	จ่ายเบี้ยยังชีพรายเดือนให้กับผู้ป่วยเอดส์ทุกคนที่เข้าหลักเกณฑ์และข้อกำหนด	๖๐,๐๐๐	๖๐,๐๐๐	๖๐,๐๐๐	๖๐,๐๐๐	๖๐,๐๐๐	ผู้ป่วยเอดส์ได้รับการดูแลอย่างทั่วถึง	ผู้ป่วยเอดส์ได้รับเบี้ยยังชีพรายเดือนทุกคนเพื่อบรรเทาปัญหาความเดือดร้อน	สำนักปลัด
๓	เบี้ยยังชีพผู้สูงอายุ	เพื่อให้ผู้สูงอายุมีความมั่นคงทางรายได้และการงานอาชีพไม่ต้องพึ่งลูกหลาน อยู่อย่างมีคุณภาพ มีศักดิ์ศรีต่อไป	ผู้สูงอายุตำบลตะคร้ำเอน	๑๕,๖๐๓,๖๐๐	๑๕,๖๐๓,๖๐๐	๑๖,๐๐๐,๐๐๐	๑๖,๐๐๐,๐๐๐	๑๖,๐๐๐,๐๐๐	ผู้สูงอายุได้รับเบี้ยยังชีพ	ผู้สูงอายุมีคุณภาพชีวิตดีขึ้น	สำนักปลัด

รายละเอียดโครงการพัฒนา
แผนพัฒนาท้องถิ่น (พ.ศ.๒๕๖๑ - ๒๕๖๕)
องค์การบริหารส่วนตำบลตะคร้ำเอน อำเภอท่ามะกา จังหวัดกาญจนบุรี

ก. ยุทธศาสตร์จังหวัดที่ ๓ ส่งเสริมความเป็นเมืองน่าอยู่

(แบบ ผ.๐๒)

ข. ยุทธศาสตร์การพัฒนาขององค์กรปกครองส่วนท้องถิ่นที่ ๘ ด้านพัฒนาองค์กรและการบริหาร

ยุทธศาสตร์ด้านพัฒนาองค์กรและการบริหาร

แผนงานงบกลาง

ที่	โครงการ	วัตถุประสงค์	เป้าหมาย (ผลผลิตของ โครงการ)	งบประมาณและที่ผ่านมา					ตัวชี้วัด (KPI)	ผลที่คาดว่าจะ ได้รับ	หน่วยงานที่ รับผิดชอบหลัก
				๒๕๖๑ (บาท)	๒๕๖๒ (บาท)	๒๕๖๓ (บาท)	๒๕๖๔ (บาท)	๒๕๖๕ (บาท)			
๔	เบี้ยยังชีพคนพิการ	เพื่อให้ผู้พิการมี คุณภาพที่ดีขึ้น	ผู้พิการตำบล ตะคร้ำเอน	๒,๗๒๖,๔๐๐	๒,๗๒๖,๔๐๐	๒,๗๒๖,๔๐๐	๒,๗๒๖,๔๐๐	๒,๗๒๖,๔๐๐	ผู้พิการได้รับ เบี้ยยังชีพ	ผู้พิการมี คุณภาพชีวิตดีขึ้น	สำนักปลัด
๕	เงินช่วยเหลืองบประมาณ รายจ่ายเฉพาะการประปา	เพื่อจ่ายเป็นเงิน ช่วยเหลือรายจ่าย เฉพาะการประปา	เพื่อสนับสนุน เงินช่วยเหลือ รายจ่ายเฉพาะ การประปา	๓,๕๙๙,๔๒๐	๓,๕๙๙,๔๒๐	๔,๖๐๐,๐๐๐	๕,๐๐๐,๐๐๐	๕,๐๐๐,๐๐๐	สมทบเงิน งบประมาณ รายจ่ายเฉพาะ การประปา	ประชาชนมี คุณภาพชีวิตที่ดี ขึ้น	สำนักปลัด
๖	เงินสำรองจ่าย	เพื่อจ่ายเป็นเงิน สำรองจ่ายในกรณีมี ความจำเป็นเร่งด่วน	เพื่อสนับสนุน เงินสำรองจ่าย ในกรณีมีความ จำเป็นเร่งด่วน	๑,๐๐๐,๐๐๐	๑,๐๐๐,๐๐๐	๑,๐๐๐,๐๐๐	๑,๐๐๐,๐๐๐	๑,๐๐๐,๐๐๐	เงินสำรองจ่าย ในกรณีที่มีความ จำเป็นเร่งด่วน	ประชาชนมี คุณภาพชีวิตที่ดี ขึ้น	สำนักปลัด
๗	รายจ่ายตามข้อผูกพัน	เพื่อจ่ายเงินสมทบ ระบบหลักประกัน สุขภาพในระดับท้องถิ่น	สมทบ เงินกองทุน ประกันสังคม ระดับท้องถิ่น หรือพื้นที่	๒๕๐,๐๐๐	๒๕๐,๐๐๐	๒๕๐,๐๐๐	๒๕๐,๐๐๐	๒๕๐,๐๐๐	สมทบเงิน งบประมาณ กองทุน ประกันสังคม ระดับท้องถิ่น หรือพื้นที่	ประชาชนมี คุณภาพชีวิตที่ดี ขึ้น	สำนักปลัด

รายละเอียดโครงการพัฒนา
แผนพัฒนาท้องถิ่น (พ.ศ.๒๕๖๑ - ๒๕๖๕)
องค์การบริหารส่วนตำบลตะคร้อเอน อำเภอท่ามะกา จังหวัดกาญจนบุรี

ก. ยุทธศาสตร์จังหวัดที่ ๓ ส่งเสริมความเป็นเมืองน่าอยู่

(แบบ ผ.๐๒)

ข. ยุทธศาสตร์การพัฒนาขององค์กรปกครองส่วนท้องถิ่นที่ ๘ ด้านพัฒนาองค์กรและการบริหาร

ยุทธศาสตร์ด้านพัฒนาองค์กรและการบริหาร

แผนงานงบกลาง

ที่	โครงการ	วัตถุประสงค์	เป้าหมาย (ผลผลิตของ โครงการ)	งบประมาณและที่ผ่านมา					ตัวชี้วัด (KPI)	ผลที่คาดว่าจะ ได้รับ	หน่วยงานที่ รับผิดชอบหลัก
				๒๕๖๑ (บาท)	๒๕๖๒ (บาท)	๒๕๖๓ (บาท)	๒๕๖๔ (บาท)	๒๕๖๕ (บาท)			
๘	เงินช่วยเหลือพิเศษ	เพื่อจ่ายเป็น ทุนการศึกษาสำหรับ ครูผู้ดูแลเด็ก	เพื่อสนับสนุน เป็น ทุนการศึกษา สำหรับครูผู้ดูแล เด็ก	๓๐,๐๐๐	๓๐,๐๐๐	๓๐,๐๐๐	๓๐,๐๐๐	๓๐,๐๐๐	เงิน ทุนการศึกษา สำหรับครูผู้ดูแล เด็ก	ครูและบุคลากร ทางการศึกษามี ความรู้และ ศักยภาพเพิ่ม มากขึ้น	สำนักปลัด
๙	เงินสมทบกองทุนบำเหน็จ บำนาญข้าราชการส่วนท้องถิ่น	เพื่อสมทบเงินกองทุน บำเหน็จบำนาญ ข้าราชการส่วนท้องถิ่น	เพื่อสนับสนุน เงินกองทุน บำเหน็จบำนาญ ข้าราชการส่วน ท้องถิ่น	๓๒๓,๐๔๘	๓๒๓,๐๔๘	๓๒๓,๐๔๘	๓๒๓,๐๔๘	๓๒๓,๐๔๘	สมทบกองทุน บำเหน็จบำนาญ ข้าราชการส่วน ท้องถิ่น	ประชาชนมี คุณภาพชีวิตที่ดี ขึ้น	สำนักปลัด

รายละเอียดโครงการพัฒนา
แผนพัฒนาท้องถิ่น (พ.ศ.๒๕๖๑-๒๕๖๕)
สำหรับ โครงการที่เกินศักยภาพขององค์กรปกครองส่วนท้องถิ่น
องค์การบริหารส่วนตำบลตะคร้ำเอน อำเภอท่ามะกา จังหวัดกาญจนบุรี

แบบ ผ. ๐๒/๑

ก. ยุทธศาสตร์จังหวัดที่ ๒ ส่งเสริมการพัฒนาระบบเกษตรกรรมอย่างครบวงจร, ๓ ส่งเสริมการท่องเที่ยวตามอัตลักษณ์ และการท่องเที่ยวคุณภาพ และ ๔ ส่งเสริมการพัฒนาระบบเศรษฐกิจ เขตเศรษฐกิจพิเศษ และการค้าชายแดน
 ข. ยุทธศาสตร์การพัฒนาขององค์กรปกครองส่วนท้องถิ่นในเขตจังหวัดที่ ๒ ยุทธศาสตร์การพัฒนาด้านโครงสร้างพื้นฐาน

ยุทธศาสตร์ที่ ๑ การพัฒนาด้านโครงสร้างพื้นฐาน

ที่	โครงการ	วัตถุประสงค์	เป้าหมาย (ผลผลิตของโครงการ)	งบประมาณและที่ผ่านมา					ตัวชี้วัด (KPI)	ผลที่คาดว่าจะได้รับ	หน่วยงาน รับผิดชอบหลัก
				๒๕๖๑ (บาท)	๒๕๖๒ (บาท)	๒๕๖๓ (บาท)	๒๕๖๔ (บาท)	๒๕๖๕ (บาท)			
๑	โครงการก่อสร้างถนนลาดยางแอสฟัลท์ติกคอนกรีต สายบ้านสำนักคร้อ - บึงสนุน หมู่ที่ ๑ บ้านสำนักคร้อ ตำบลตะคร้ำเอน เชื่อมติดกับหมู่ที่ ๙ บ้านดอนนางนูน ตำบลพระแท่น อำเภอท่ามะกา จังหวัดกาญจนบุรี	เพื่อให้ประชาชนมีเส้นทางในการคมนาคมที่สะดวก รวดเร็วและปลอดภัย	ก่อสร้างถนนลาดยางแอสฟัลท์ติกคอนกรีต กว้าง ๖.๐๐ เมตร ยาว ๒,๐๐๐.๐๐ เมตร รวมพื้นที่ทั้งหมด ๑๒,๐๐๐ ตารางเมตร	๕,๐๔๐,๐๐๐	๕,๐๔๐,๐๐๐	๕,๐๔๐,๐๐๐	๕,๐๔๐,๐๐๐	๕,๐๔๐,๐๐๐	๑. ร้อยละของประชาชนเดินทางสะดวก ๒. ร้อยละของประชาชนพึงพอใจ ๓. ร้อยละของการเกิดอุบัติเหตุลดลง	๑. ทำให้ประชาชนเดินทางสะดวก ๒. ทำให้ลดการเกิดอุบัติเหตุ	กองช่าง
๒	โครงการก่อสร้างถังประปาทรงแปดเหลี่ยม ขนาด ๒๐ ลูกบาศก์เมตร หมู่ที่ ๙ บ้านหนองขี้แรด เชื่อมติดกับหมู่ที่ ๘ บ้านรางกระต่าย ตำบลตะคร้ำเอน อำเภอท่ามะกา จังหวัดกาญจนบุรี	เพื่อให้ประชาชนมีน้ำเพื่อการอุปโภคบริโภคอย่างเพียงพอ	ก่อสร้างถังประปาทรงแปดเหลี่ยม ขนาด ๒๐ ลูกบาศก์เมตร	๑,๙๑๘,๗๐๐	๑,๙๑๘,๗๐๐	๑,๙๑๘,๗๐๐	๑,๙๑๘,๗๐๐	๑,๙๑๘,๗๐๐	๑. ร้อยละของประชาชนที่ได้ใช้น้ำในการเกษตรและอุปโภคบริโภค ๒. ร้อยละของประชาชนพึงพอใจ	ประชาชนในพื้นที่มีน้ำเพื่อการอุปโภคบริโภค และน้ำเพื่อการเกษตรอย่างเพียงพอ	กองช่าง

รายละเอียดโครงการพัฒนา
แผนพัฒนาท้องถิ่น (พ.ศ.๒๕๖๑-๒๕๖๕)
สำหรับ โครงการที่เกินศักยภาพขององค์กรปกครองส่วนท้องถิ่น
องค์การบริหารส่วนตำบลตะคร้ำเอน อำเภอท่ามะกา จังหวัดกาญจนบุรี

แบบ ผ. ๐๒/๑

ก. ยุทธศาสตร์จังหวัดที่ ๒ ส่งเสริมการพัฒนาระบบเกษตรกรรมอย่างครบวงจร, ๓ ส่งเสริมการท่องเที่ยวตามอัตลักษณ์ และการท่องเที่ยวคุณภาพ และ ๔ ส่งเสริมการพัฒนาระบบเศรษฐกิจ เขตเศรษฐกิจพิเศษ และการค้าชายแดน
 ข. ยุทธศาสตร์การพัฒนาขององค์กรปกครองส่วนท้องถิ่นในเขตจังหวัดที่ ๒ ยุทธศาสตร์การพัฒนาด้านโครงสร้างพื้นฐาน

ยุทธศาสตร์ที่ ๑ การพัฒนาด้านโครงสร้างพื้นฐาน

ที่	โครงการ	วัตถุประสงค์	เป้าหมาย (ผลผลิตของโครงการ)	งบประมาณและที่ผ่านมา					ตัวชี้วัด (KPI)	ผลที่คาดว่าจะได้รับ	หน่วยงาน รับผิดชอบหลัก
				๒๕๖๑ (บาท)	๒๕๖๒ (บาท)	๒๕๖๓ (บาท)	๒๕๖๔ (บาท)	๒๕๖๕ (บาท)			
๓	โครงการติดตั้งไฟฟ้าสาธารณะริมทาง หมู่ที่ ๑ บ้านสำนักคร้อ ตำบลตะคร้ำเอน อำเภอท่ามะกา เชื่อมติดกับเทศบาลตำบลวังศาลา หมู่ที่ ๑๐ บ้านวังทอง ตำบลวังศาลา อำเภอท่าม่วง จังหวัดกาญจนบุรี	เพื่อเพิ่มความปลอดภัยในชีวิตและทรัพย์สินของประชาชน	เพื่อติดตั้งไฟฟ้าสาธารณะริมทาง	๑,๙๐๐,๐๐๐	๑,๙๐๐,๐๐๐	๑,๙๐๐,๐๐๐	๑,๙๐๐,๐๐๐	๑,๙๐๐,๐๐๐	ร้อยละของประชาชนที่มีไฟฟ้าใช้อย่างทั่วถึง	ประชาชนในพื้นที่มีไฟฟ้าใช้อย่างเพียงพอ	กองช่าง
๔	โครงการติดตั้งไฟฟ้าสาธารณะริมทาง หมู่ที่ ๕ บ้านสนุน ตำบลตะคร้ำเอน เชื่อมติดกับเทศบาลเมืองท่าเรือพระแท่น ชุมชนใหม่ร่วมใจภักดิ์ ตำบลตะคร้ำเอน อำเภอท่ามะกา จังหวัดกาญจนบุรี	เพื่อเพิ่มความปลอดภัยในชีวิตและทรัพย์สินของประชาชน	เพื่อติดตั้งไฟฟ้าสาธารณะริมทาง	๑,๙๖๐,๐๐๐	๑,๙๖๐,๐๐๐	๑,๙๐๐,๐๐๐	๑,๙๖๐,๐๐๐	๑,๙๓๐,๐๐๐	ร้อยละของประชาชนที่มีไฟฟ้าใช้อย่างทั่วถึง	ประชาชนในพื้นที่มีไฟฟ้าใช้อย่างเพียงพอ	กองช่าง

รายละเอียดโครงการพัฒนา
แผนพัฒนาท้องถิ่น (พ.ศ.๒๕๖๑-๒๕๖๕)
สำหรับ โครงการที่เกี่วข้องกับขององค์กรปกครองส่วนท้องถิ่น
องค์การบริหารส่วนตำบลตะคร้ำเอน อำเภอท่ามะกา จังหวัดกาญจนบุรี

แบบ ผ. ๐๒/๑

ก. ยุทธศาสตร์จังหวัดที่ ๒ ส่งเสริมการพัฒนาระบบเกษตรกรรมอย่างครบวงจร, ๓ ส่งเสริมการท่องเที่ยวตามอัตลักษณ์ และการท่องเที่ยวคุณภาพ และ ๔ ส่งเสริมการพัฒนาระบบเศรษฐกิจ เขตเศรษฐกิจพิเศษ และการค้าชายแดน
 ข. ยุทธศาสตร์การพัฒนาขององค์กรปกครองส่วนท้องถิ่นในเขตจังหวัดที่ ๒ ยุทธศาสตร์การพัฒนาด้านโครงสร้างพื้นฐาน

ยุทธศาสตร์ที่ ๑ การพัฒนาด้านโครงสร้างพื้นฐาน

ที่	โครงการ	วัตถุประสงค์	เป้าหมาย (ผลผลิตของโครงการ)	งบประมาณและที่ผ่านมา					ตัวชี้วัด (KPI)	ผลที่คาดว่าจะได้รับ	หน่วยงาน รับผิดชอบหลัก
				๒๕๖๑ (บาท)	๒๕๖๒ (บาท)	๒๕๖๓ (บาท)	๒๕๖๔ (บาท)	๒๕๖๕ (บาท)			
๕	โครงการก่อสร้างถนนคอนกรีตเสริมเหล็ก สายเลียบบคลอง ๒R๒ บ้านสำนักคร้อ - บึงสนุ่น หมู่ที่ ๖-หมู่ที่ ๘ ตำบลตะคร้ำเอน อำเภอท่ามะกา เชื่อมติดกับเทศบาลตำบลหนองสาหร่าย หมู่ที่ ๑ บ้านสระลุมพุก ตำบลหนองสาหร่าย อำเภอพนมทวน จังหวัดกาญจนบุรี	เพื่อให้ประชาชนมีเส้นทางในการคมนาคมที่สะดวก รวดเร็วและปลอดภัย	ก่อสร้างถนนคอนกรีตเสริมเหล็ก กว้าง ๖.๐๐ เมตร ยาว ๕๐๐.๐๐ เมตร หนา ๐.๑๕ เมตร รวมพื้นที่ทั้งหมด ๓,๐๐๐ ตารางเมตร	๑,๘๐๐,๐๐๐	๑,๘๐๐,๐๐๐	๑,๘๐๐,๐๐๐	๑,๘๐๐,๐๐๐	๑,๘๐๐,๐๐๐	๑.ร้อยละของประชาชนเดินทางสะดวก๒.ร้อยละของประชาชนพึงพอใจ ๓.ร้อยละของการเกิดอุบัติเหตุลดลง	๑. ทำให้ประชาชนเดินทางสะดวก ๒. ทำให้ลดการเกิดอุบัติเหตุ	กองช่าง
๖	โครงการก่อสร้างถนนคอนกรีตเสริมเหล็ก สายเลียบบคลองท่าสารบางปลา หมู่ที่ ๑ - หมู่ที่ ๕ ตำบลตะคร้ำเอน อำเภอท่ามะกา เชื่อมติดกับเทศบาลตำบลพระแท่นลำพระยา หมู่ที่ ๑๑ บ้านหนองงู ตำบลพระแท่น อำเภอท่ามะกา จังหวัดกาญจนบุรี	เพื่อให้ประชาชนมีเส้นทางในการคมนาคมที่สะดวก รวดเร็วและปลอดภัย	ก่อสร้างถนนคอนกรีตเสริมเหล็ก กว้าง ๖.๐๐ เมตร ยาว ๕๐๐.๐๐ เมตร หนา ๐.๑๕ เมตร รวมพื้นที่ทั้งหมด ๓,๐๐๐ ตารางเมตร	๑,๘๐๐,๐๐๐	๑,๘๐๐,๐๐๐	๑,๘๐๐,๐๐๐	๑,๘๐๐,๐๐๐	๑,๘๐๐,๐๐๐	๑.ร้อยละของประชาชนเดินทางสะดวก๒.ร้อยละของประชาชนพึงพอใจ ๓.ร้อยละของการเกิดอุบัติเหตุลดลง	๑. ทำให้ประชาชนเดินทางสะดวก ๒. ทำให้ลดการเกิดอุบัติเหตุ	กองช่าง

รายละเอียดโครงการพัฒนา
แผนพัฒนาท้องถิ่น (พ.ศ.๒๕๖๑-๒๕๖๕)
สำหรับ โครงการที่เกี่ยกับคุณภาพขององค์กรปกครองส่วนท้องถิ่น
องค์การบริหารส่วนตำบลตะคร้ำเอน อำเภอท่ามะกา จังหวัดกาญจนบุรี

แบบ ผ. ๐๒/๑

ก. ยุทธศาสตร์จังหวัดที่ ๒ ส่งเสริมการพัฒนาระบบเกษตรกรรมอย่างครบวงจร, ๓ ส่งเสริมการท่องเที่ยวตามอัตลักษณ์ และการท่องเที่ยวคุณภาพ และ ๔ ส่งเสริมการพัฒนาระบบเศรษฐกิจ เขตเศรษฐกิจพิเศษ และการค้าชายแดน

ข. ยุทธศาสตร์การพัฒนาขององค์กรปกครองส่วนท้องถิ่นในเขตจังหวัดที่ ๒ ยุทธศาสตร์การพัฒนาด้านโครงสร้างพื้นฐาน

ยุทธศาสตร์ที่ ๑ การพัฒนาด้านโครงสร้างพื้นฐาน

ที่	โครงการ	วัตถุประสงค์	เป้าหมาย (ผลผลิตของโครงการ)	งบประมาณและที่ผ่านมา					ตัวชี้วัด (KPI)	ผลที่คาดว่าจะได้รับ	หน่วยงาน รับผิดชอบหลัก
				๒๕๖๑ (บาท)	๒๕๖๒ (บาท)	๒๕๖๓ (บาท)	๒๕๖๔ (บาท)	๒๕๖๕ (บาท)			
๗	โครงการปรับปรุงถนนลาดยางแอสฟัลท์ติกคอนกรีต สายเลียบบคลองท่าสารบางปลาฝั่งซ้าย หมู่ที่ ๓ บ้านท่าสาร ตำบลตะคร้ำเอน อำเภอท่ามะกา เชื่อมติดกับเทศบาลตำบลวังศาลา หมู่ที่ ๑๐ บ้านวังทอง ตำบลวังศาลา อำเภอท่าม่วง จังหวัดกาญจนบุรี	เพื่อให้ประชาชนมีเส้นทางในการคมนาคมที่สะดวก รวดเร็วและปลอดภัย	ปรับปรุงถนนลาดยางแอสฟัลท์ติกคอนกรีต กว้าง ๖.๐๐ เมตร ยาว ๑,๐๐๐.๐๐ เมตร หนา ๐.๑๕ เมตร รวมพื้นที่ทั้งหมด ๖,๐๐๐ ตารางเมตร	๒,๕๒๐,๐๐๐	๒,๕๒๐,๐๐๐	๒,๕๒๐,๐๐๐	๒,๕๒๐,๐๐๐	๒,๕๒๐,๐๐๐	๑. ร้อยละของประชาชนเดินทางสะดวก ๒. ร้อยละของประชาชนพึงพอใจ ๓. ร้อยละของการเกิดอุบัติเหตุลดลง	๑. ทำให้ประชาชนเดินทางสะดวก ๒. ทำให้ลดการเกิดอุบัติเหตุ	กองช่าง
๘	โครงการก่อสร้างถนนคอนกรีตเสริมเหล็ก สายเลียบบคลอง ๓L หมู่ที่ ๖ - หมู่ที่ ๗ ตำบลตะคร้ำเอน อำเภอท่ามะกา เชื่อมติดกับตำบลดอนชะเอม หมู่ที่ ๑ บ้านหนองตาแบ ตำบลดอนชะเอม อำเภอท่ามะกา จังหวัดกาญจนบุรี	เพื่อให้ประชาชนมีเส้นทางในการคมนาคมที่สะดวก รวดเร็วและปลอดภัย	ก่อสร้างถนนคอนกรีตเสริมเหล็ก กว้าง ๖.๐๐ เมตร ยาว ๑,๐๐๐.๐๐ เมตร หนา ๐.๑๕ เมตร รวมพื้นที่ทั้งหมด ๖,๐๐๐ ตารางเมตร	๓,๖๐๐,๐๐๐	๓,๖๐๐,๐๐๐	๓,๖๐๐,๐๐๐	๓,๖๐๐,๐๐๐	๓,๖๐๐,๐๐๐	๑. ร้อยละของประชาชนเดินทางสะดวก ๒. ร้อยละของประชาชนพึงพอใจ ๓. ร้อยละของการเกิดอุบัติเหตุลดลง	๑. ทำให้ประชาชนเดินทางสะดวก ๒. ทำให้ลดการเกิดอุบัติเหตุ	กองช่าง

รายละเอียดโครงการพัฒนา

แผนพัฒนาท้องถิ่น (พ.ศ.๒๕๖๑-๒๕๖๕)

สำหรับ โครงการที่เกินศักยภาพขององค์กรปกครองส่วนท้องถิ่น

องค์การบริหารส่วนตำบลตะคร้ำเอน อำเภอท่ามะกา จังหวัดกาญจนบุรี

แบบ ผ. ๐๒/๑

ก. ยุทธศาสตร์จังหวัดที่ ๒ ส่งเสริมการพัฒนาระบบเกษตรกรรมอย่างครบวงจร, ๓ ส่งเสริมการท่องเที่ยวตามอัตลักษณ์ และการท่องเที่ยวคุณภาพ และ ๔ ส่งเสริมการพัฒนาระบบเศรษฐกิจ เขตเศรษฐกิจพิเศษ และการค้าชายแดน

ข. ยุทธศาสตร์การพัฒนาขององค์กรปกครองส่วนท้องถิ่นในเขตจังหวัดที่ ๒ ยุทธศาสตร์การพัฒนาด้านโครงสร้างพื้นฐาน

ยุทธศาสตร์ที่ ๑ การพัฒนาด้านโครงสร้างพื้นฐาน

ที่	โครงการ	วัตถุประสงค์	เป้าหมาย (ผลผลิตของโครงการ)	งบประมาณและที่ผ่านมา					ตัวชี้วัด (KPI)	ผลที่คาดว่าจะได้รับ	หน่วยงาน รับผิดชอบหลัก
				๒๕๖๑ (บาท)	๒๕๖๒ (บาท)	๒๕๖๓ (บาท)	๒๕๖๔ (บาท)	๒๕๖๕ (บาท)			
๙	โครงการก่อสร้างถนนคอนกรีตเสริมเหล็ก สายเตาเผาขยะ หมู่ที่ ๗ ตำบลตะคร้ำเอน อำเภอท่ามะกา เชื่อมติดกับตำบลดอนชะเอน หมู่ที่ ๑ บ้านหนองตาแบ ตำบลดอนชะเอน อำเภอท่ามะกา จังหวัดกาญจนบุรี	เพื่อให้ประชาชนมีเส้นทางในการคมนาคมที่สะดวก รวดเร็วและปลอดภัย	ก่อสร้างถนนคอนกรีตเสริมเหล็ก กว้าง ๖.๐๐ เมตร ยาว ๕๐๐.๐๐ เมตร หนา ๐.๑๕ เมตร รวมพื้นที่ทั้งหมด ๓,๐๐๐ ตารางเมตร	๑,๘๐๐,๐๐๐	๑,๘๐๐,๐๐๐	๑,๘๐๐,๐๐๐	๑,๘๐๐,๐๐๐	๑,๘๐๐,๐๐๐	๑.ร้อยละของประชาชนเดินทางสะดวก ๒.ร้อยละของประชาชนพึงพอใจ ๓.ร้อยละของการเกิดอุบัติเหตุลดลง	๑. ทำให้ประชาชนเดินทางสะดวก ๒. ทำให้ลดการเกิดอุบัติเหตุ	กองช่าง
๑๐	โครงการก่อสร้างถนนคอนกรีตเสริมเหล็ก หมู่ที่ ๓ บ้านท่าสาร ตำบลตะคร้ำเอน อำเภอท่ามะกา เชื่อมติดกับหมู่ที่ ๑๐ บ้านวังทอง ตำบลวังศาลา อำเภอท่าม่วง จังหวัดกาญจนบุรี	เพื่อให้ประชาชนมีเส้นทางในการคมนาคมที่สะดวก รวดเร็วและปลอดภัย	ก่อสร้างถนนคอนกรีตเสริมเหล็ก กว้าง ๖.๐๐ เมตร ยาว ๑,๐๐๐.๐๐ เมตร หนา ๐.๑๕ เมตร รวมพื้นที่ทั้งหมด ๖,๐๐๐ ตารางเมตร	๓,๔๕๐,๐๐๐	๓,๔๕๐,๐๐๐	๓,๔๕๐,๐๐๐	๓,๔๕๐,๐๐๐	๓,๔๕๐,๐๐๐	๑.ร้อยละของประชาชนเดินทางสะดวก ๒.ร้อยละของประชาชนพึงพอใจ ๓.ร้อยละของการเกิดอุบัติเหตุลดลง	๑. ทำให้ประชาชนเดินทางสะดวก ๒. ทำให้ลดการเกิดอุบัติเหตุ	กองช่าง
๑๑	โครงการก่อสร้างถนนคอนกรีตเสริมเหล็ก หมู่ที่ ๖ บ้านตะคร้ำเอน ตำบลตะคร้ำเอน อำเภอท่ามะกา เชื่อมติดกับหมู่ที่ ๑ บ้านหนองตาแบ ตำบลดอนชะเอน อำเภอท่ามะกา จังหวัดกาญจนบุรี	เพื่อให้ประชาชนมีเส้นทางในการคมนาคมที่สะดวก รวดเร็วและปลอดภัย	ก่อสร้างถนนคอนกรีตเสริมเหล็ก กว้าง ๖.๐๐ เมตร ยาว ๑,๐๐๐.๐๐ เมตร หนา ๐.๑๕ เมตร รวมพื้นที่ทั้งหมด ๖,๐๐๐ ตารางเมตร	๓,๔๕๐,๐๐๐	๓,๔๕๐,๐๐๐	๓,๔๕๐,๐๐๐	๓,๔๕๐,๐๐๐	๓,๔๕๐,๐๐๐	๑.ร้อยละของประชาชนเดินทางสะดวก ๒.ร้อยละของประชาชนพึงพอใจ ๓.ร้อยละของการเกิดอุบัติเหตุลดลง	๑. ทำให้ประชาชนเดินทางสะดวก ๒. ทำให้ลดการเกิดอุบัติเหตุ	กองช่าง

รายละเอียดโครงการพัฒนา

แผนพัฒนาท้องถิ่น (พ.ศ.๒๕๖๑-๒๕๖๕)

สำหรับ โครงการที่เกี่วข้องกับขององค์กรปกครองส่วนท้องถิ่น

องค์การบริหารส่วนตำบลตะคร้ำเอน อำเภอท่ามะกา จังหวัดกาญจนบุรี

แบบ ผ. ๐๒/๑

ก. ยุทธศาสตร์จังหวัดที่ ๒ ส่งเสริมการพัฒนาระบบเกษตรกรรมอย่างครบวงจร, ๓ ส่งเสริมการท่องเที่ยวตามอัตลักษณ์ และการท่องเที่ยวคุณภาพ และ ๔ ส่งเสริมการพัฒนาระบบเศรษฐกิจ เขตเศรษฐกิจพิเศษ และการค้าชายแดน

ข. ยุทธศาสตร์การพัฒนาขององค์กรปกครองส่วนท้องถิ่นในเขตจังหวัดที่ ๒ ยุทธศาสตร์การพัฒนาด้านโครงสร้างพื้นฐาน

ยุทธศาสตร์ที่ ๑ การพัฒนาด้านโครงสร้างพื้นฐาน

ที่	โครงการ	วัตถุประสงค์	เป้าหมาย (ผลผลิตของโครงการ)	งบประมาณและที่ผ่านมา					ตัวชี้วัด (KPI)	ผลที่คาดว่าจะได้รับ	หน่วยงาน รับผิดชอบหลัก
				๒๕๖๑ (บาท)	๒๕๖๒ (บาท)	๒๕๖๓ (บาท)	๒๕๖๔ (บาท)	๒๕๖๕ (บาท)			
๑๒	โครงการก่อสร้างถนนคอนกรีตเสริมเหล็ก หมู่ที่ ๖ บ้านตะคร้ำเอน ตำบลตะคร้ำเอน อำเภอท่ามะกา เชื่อมติดกับหมู่ที่ ๑ บ้านสระลุมพุก ตำบลหนองสาหร่าย อำเภอพนมทวน จังหวัดกาญจนบุรี	เพื่อให้ประชาชนมีเส้นทางในการคมนาคมที่สะดวก รวดเร็วและปลอดภัย	ก่อสร้างถนนคอนกรีตเสริมเหล็ก กว้าง ๖.๐๐ เมตร ยาว ๑,๐๐๐.๐๐ เมตร หนา ๐.๑๕ เมตร รวมพื้นที่ทั้งหมด ๖,๐๐๐ ตารางเมตร	๓,๔๕๐,๐๐๐	๓,๔๕๐,๐๐๐	๓,๔๕๐,๐๐๐	๓,๔๕๐,๐๐๐	๓,๔๕๐,๐๐๐	๑.ร้อยละของประชาชนเดินทางสะดวก ๒.ร้อยละของประชาชนพึงพอใจ ๓.ร้อยละของการเกิดอุบัติเหตุลดลง	๑. ทำให้ประชาชนเดินทางสะดวก ๒. ทำให้ลดการเกิดอุบัติเหตุ	กองช่าง
๑๓	โครงการปรับปรุงผิวถนนลาดยางแอสฟัลต์ติกคอนกรีต หมู่ที่ ๑๔ สายบ้านสำนักคร้อ - บ้านรางกระต่าย ตำบลตะคร้ำเอน อำเภอท่ามะกา จังหวัดกาญจนบุรี	เพื่อให้ประชาชนมีเส้นทางในการคมนาคมที่สะดวก รวดเร็วและปลอดภัย	ปรับปรุงผิวถนนลาดยางแอสฟัลต์ติกคอนกรีต กว้าง ๗ เมตร ยาว ๔,๐๐๐ เมตร ไหล่ทาง ๑.๐๐ เมตร หรือมีพื้นที่ไม่น้อยกว่า ๒๘,๐๐๐ ตารางเมตร	๑๐,๐๐๐,๐๐๐	๑๐,๐๐๐,๐๐๐	๑๐,๐๐๐,๐๐๐	๑๐,๐๐๐,๐๐๐	๑๐,๐๐๐,๐๐๐	๑.ร้อยละของประชาชนเดินทางสะดวก ๒.ร้อยละของประชาชนพึงพอใจ ๓.ร้อยละของการเกิดอุบัติเหตุลดลง	๑. ทำให้ประชาชนเดินทางสะดวก ๒. ทำให้ลดการเกิดอุบัติเหตุ	กองช่าง

รายละเอียดโครงการพัฒนา
แผนพัฒนาท้องถิ่น (พ.ศ.๒๕๖๑-๒๕๖๕)
สำหรับ โครงการที่เกี่ยยกับคุณภาพขององค์กรปกครองส่วนท้องถิ่น
องค์การบริหารส่วนตำบลตะคร้ำเอน อำเภอท่ามะกา จังหวัดกาญจนบุรี

แบบ ผ. ๐๒/๑

ก. ยุทธศาสตร์จังหวัดที่ ๒ ส่งเสริมการพัฒนาระบบเกษตรกรรมอย่างครบวงจร, ๓ ส่งเสริมการท่องเที่ยวตามอัตลักษณ์ และการท่องเที่ยวคุณภาพ และ ๔ ส่งเสริมการพัฒนาระบบเศรษฐกิจ เขตเศรษฐกิจพิเศษ และการค้าชายแดน
 ข. ยุทธศาสตร์การพัฒนาขององค์กรปกครองส่วนท้องถิ่นในเขตจังหวัดที่ ๒ ยุทธศาสตร์การพัฒนาด้านโครงสร้างพื้นฐาน

ยุทธศาสตร์ที่ ๑ การพัฒนาด้านโครงสร้างพื้นฐาน

ที่	โครงการ	วัตถุประสงค์	เป้าหมาย (ผลผลิตของโครงการ)	งบประมาณและที่ผ่านมา					ตัวชี้วัด (KPI)	ผลที่คาดว่าจะได้รับ	หน่วยงาน รับผิดชอบหลัก
				๒๕๖๑ (บาท)	๒๕๖๒ (บาท)	๒๕๖๓ (บาท)	๒๕๖๔ (บาท)	๒๕๖๕ (บาท)			
๑๔	โครงการขุดลอกคลอง หมู่ที่ ๕ สายบ้านสนุ่น ตำบลตะคร้ำเอน อำเภอท่ามะกา จังหวัดกาญจนบุรี	เพื่อให้ประชาชนมี เส้นทางในการ คมนาคมที่สะดวก รวดเร็วและปลอดภัย	ขุดลอกคลอง กว้าง ๕.๐๐ เมตร ก้น ๒.๐๐ เมตร ลึก ๒.๐๐ เมตร ยาว ๒,๘๕๐ เมตร	๕๐๐,๐๐๐	๕๐๐,๐๐๐	๕๐๐,๐๐๐	๕๐๐,๐๐๐	๕๐๐,๐๐๐	๑.ร้อยละของ ประชาชนเดินทาง สะดวก ๒.ร้อยละของ ประชาชนพึงพอใจ ๓.ร้อยละของการ เกิดอุบัติเหตุลดลง	๑.ทำให้ประชาชน เดินทางสะดวก ๒. ทำให้ลดการเกิด อุบัติเหตุ	กองช่าง
๑๕	โครงการขุดลอกคลอง หมู่ที่ ๖ สายทุ่งนา - คลองท่าสารบางปลา ตำบลตะคร้ำเอน อำเภอท่า มะกา จังหวัดกาญจนบุรี	เพื่อให้ประชาชนมี เส้นทางในการ คมนาคมที่สะดวก รวดเร็วและปลอดภัย	ขุดลอกคลอง กว้าง ๖.๐๐ เมตร ก้น ๓.๐๐ เมตร ลึก ๒.๐๐ เมตร ยาว ๒,๒๐๐ เมตร	๕๐๐,๐๐๐	๕๐๐,๐๐๐	๕๐๐,๐๐๐	๕๐๐,๐๐๐	๕๐๐,๐๐๐	๑.ร้อยละของ ประชาชนเดินทาง สะดวก ๒.ร้อยละของ ประชาชนพึงพอใจ ๓.ร้อยละของการ เกิดอุบัติเหตุลดลง	๑.ทำให้ประชาชน เดินทางสะดวก ๒. ทำให้ลดการเกิด อุบัติเหตุ	กองช่าง
๑๖	โครงการขุดลอกคลอง หมู่ที่ ๕ - หมู่ที่ ๑๐ สายทุ่งนา ตำบล ตะคร้ำเอน อำเภอท่ามะกา จังหวัดกาญจนบุรี	เพื่อให้ประชาชนมี เส้นทางในการ คมนาคมที่สะดวก รวดเร็วและปลอดภัย	ขุดลอกคลอง กว้าง ๕.๐๐ เมตร ก้น ๒.๐๐ เมตร ลึก ๒.๐๐ เมตร ยาว ๒,๘๕๐ เมตร	๕๐๐,๐๐๐	๕๐๐,๐๐๐	๕๐๐,๐๐๐	๕๐๐,๐๐๐	๕๐๐,๐๐๐	๑.ร้อยละของ ประชาชนเดินทาง สะดวก ๒.ร้อยละของ ประชาชนพึงพอใจ ๓.ร้อยละของการ เกิดอุบัติเหตุลดลง	๑.ทำให้ประชาชน เดินทางสะดวก ๒. ทำให้ลดการเกิด อุบัติเหตุ	กองช่าง

รายละเอียดโครงการพัฒนา
แผนพัฒนาท้องถิ่น (พ.ศ.๒๕๖๑-๒๕๖๕)
สำหรับ โครงการที่เกี่วข้องกับขององค์กรปกครองส่วนท้องถิ่น
องค์การบริหารส่วนตำบลตะคร้ำเอน อำเภอท่ามะกา จังหวัดกาญจนบุรี

แบบ ผ. ๐๒/๑

ก. ยุทธศาสตร์จังหวัดที่ ๒ ส่งเสริมการพัฒนาระบบเกษตรกรรมอย่างครบวงจร, ๓ ส่งเสริมการท่องเที่ยวตามอัตลักษณ์ และการท่องเที่ยวคุณภาพ และ ๔ ส่งเสริมการพัฒนาระบบเศรษฐกิจ เขตเศรษฐกิจพิเศษ และการค้าชายแดน
 ข. ยุทธศาสตร์การพัฒนาขององค์กรปกครองส่วนท้องถิ่นในเขตจังหวัดที่ ๒ ยุทธศาสตร์การพัฒนาด้านโครงสร้างพื้นฐาน

ยุทธศาสตร์ที่ ๑ การพัฒนาด้านโครงสร้างพื้นฐาน

ที่	โครงการ	วัตถุประสงค์	เป้าหมาย (ผลผลิตของโครงการ)	งบประมาณและที่ผ่านมา					ตัวชี้วัด (KPI)	ผลที่คาดว่าจะได้รับ	หน่วยงาน รับผิดชอบหลัก
				๒๕๖๑ (บาท)	๒๕๖๒ (บาท)	๒๕๖๓ (บาท)	๒๕๖๔ (บาท)	๒๕๖๕ (บาท)			
๑๗	โครงการก่อสร้างถนนคอนกรีตเสริมเหล็ก หมู่ที่ ๒ สายหนองขี้แรด ตำบลตะคร้ำเอน อำเภอท่ามะกา จังหวัดกาญจนบุรี	เพื่อให้ประชาชนมีเส้นทางในการคมนาคมที่สะดวก รวดเร็วและปลอดภัย	ก่อสร้างถนนคอนกรีตเสริมเหล็ก กว้าง ๔ เมตร ยาว ๑,๕๐๐ เมตร หนา ๐.๑๕ เมตร หรือมีพื้นที่คอนกรีตไม่น้อยกว่า ๖,๐๐๐ ตารางเมตร	๓,๗๒๐,๐๐๐	๓,๗๒๐,๐๐๐	๓,๗๒๐,๐๐๐	๓,๗๒๐,๐๐๐	๓,๗๒๐,๐๐๐	๑.ร้อยละของประชาชนเดินทางสะดวก๒.ร้อยละของประชาชนพึงพอใจ ๓.ร้อยละของการเกิดอุบัติเหตุลดลง	๑.ทำให้ประชาชนเดินทางสะดวก ๒. ทำให้ลดการเกิดอุบัติเหตุ	กองช่าง
๑๘	โครงการก่อสร้างถนนคอนกรีตเสริมเหล็ก หมู่ที่ ๑๕ สายคลองชลประทานท่าเรือบางพระ ตำบลตะคร้ำเอน อำเภอท่ามะกา จังหวัดกาญจนบุรี	เพื่อให้ประชาชนมีเส้นทางในการคมนาคมที่สะดวก รวดเร็วและปลอดภัย	ก่อสร้างถนนคอนกรีตเสริมเหล็ก กว้าง ๖ เมตร ยาว ๖๘๐ เมตร หนา ๐.๑๕ เมตร หรือมีพื้นที่คอนกรีตไม่น้อยกว่า ๔,๐๘๐ ตารางเมตร	๒,๕๒๙,๖๐๐	๒,๕๒๙,๖๐๐	๒,๕๒๙,๖๐๐	๒,๕๒๙,๖๐๐	๒,๕๒๙,๖๐๐	๑.ร้อยละของประชาชนเดินทางสะดวก๒.ร้อยละของประชาชนพึงพอใจ ๓.ร้อยละของการเกิดอุบัติเหตุลดลง	๑.ทำให้ประชาชนเดินทางสะดวก ๒. ทำให้ลดการเกิดอุบัติเหตุ	กองช่าง

รายละเอียดโครงการพัฒนา
แผนพัฒนาท้องถิ่น (พ.ศ.๒๕๖๑-๒๕๖๕)
สำหรับ โครงการที่เกื้อหนุนภาพขององค์กรปกครองส่วนท้องถิ่น
องค์การบริหารส่วนตำบลตะคร้ำเอน อำเภอท่ามะกา จังหวัดกาญจนบุรี

แบบ ผ. ๐๒/๑

ก. ยุทธศาสตร์จังหวัดที่ ๒ ส่งเสริมการพัฒนาระบบเกษตรกรรมอย่างครบวงจร, ๓ ส่งเสริมการท่องเที่ยวตามอัตลักษณ์ และการท่องเที่ยวคุณภาพ และ ๔ ส่งเสริมการพัฒนาระบบเศรษฐกิจ เขตเศรษฐกิจพิเศษ และการค้าชายแดน
 ข. ยุทธศาสตร์การพัฒนาขององค์กรปกครองส่วนท้องถิ่นในเขตจังหวัดที่ ๒ ยุทธศาสตร์การพัฒนาด้านโครงสร้างพื้นฐาน

ยุทธศาสตร์ที่ ๑ การพัฒนาด้านโครงสร้างพื้นฐาน

ที่	โครงการ	วัตถุประสงค์	เป้าหมาย (ผลผลิตของโครงการ)	งบประมาณและที่ผ่านมา					ตัวชี้วัด (KPI)	ผลที่คาดว่าจะได้รับ	หน่วยงาน รับผิดชอบหลัก
				๒๕๖๑ (บาท)	๒๕๖๒ (บาท)	๒๕๖๓ (บาท)	๒๕๖๔ (บาท)	๒๕๖๕ (บาท)			
๑๙	โครงการก่อสร้างถนนคอนกรีตเสริมเหล็ก หมู่ที่ ๑๕ สายตรงข้ามโรงงาน SMC ตำบลตะคร้ำเอน อำเภอท่ามะกา จังหวัดกาญจนบุรี	เพื่อส่งเสริมแหล่งท่องเที่ยวเชิงอนุรักษ์ และเป็นแหล่งเรียนรู้ตำบลชากไทย	ก่อสร้างถนนคอนกรีตเสริมเหล็ก กว้าง ๖ เมตร ยาว ๖๘๐ เมตร หนา ๐.๑๕ เมตร หรือมีพื้นที่คอนกรีตไม่น้อยกว่า ๔,๐๘๐ ตารางเมตร	๒,๕๒๙,๖๐๐	๒,๕๒๙,๖๐๐	๒,๕๒๙,๖๐๐	๒,๕๒๙,๖๐๐	๒,๕๒๙,๖๐๐	๑. ไฟฟ้าแสงสว่างโซลาร์เซลล์ ตรงตามแบบรูปและรายการที่กำหนด ๒. จำนวนพันธุ์ไม้เป็นไปตามที่กำหนด	๑. นักท่องเที่ยวที่เข้าชมแหล่งท่องเที่ยวได้รับความสะดวกปลอดภัยเพิ่มมากขึ้น ๒. แหล่งท่องเที่ยวเชิงนิเวศน์มีความสวยงามเพิ่มขึ้น	สำนักปลัด
๒๐	โครงการก่อสร้างถังประปาทรงแป้นแป้น ขนาด ๒๐ ลูกบาศก์เมตร หมู่ที่ ๓ ตำบลตะคร้ำเอน อำเภอท่ามะกา จังหวัดกาญจนบุรี	เพื่อให้ประชาชนมีน้ำเพื่อการอุปโภคบริโภคอย่างเพียงพอ	ก่อสร้างถังประปาทรงแป้นแป้น ขนาด ๒๐ ลูกบาศก์เมตร	๑,๙๑๘,๗๐๐	๑,๙๑๘,๗๐๐	๑,๙๑๘,๗๐๐	๑,๙๑๘,๗๐๐	๑,๙๑๘,๗๐๐	๑. ร้อยละของประชาชนที่ได้ใช้น้ำในการเกษตรและอุปโภคบริโภค ๒. ร้อยละของประชาชนพึงพอใจ	ประชาชนในพื้นที่มีน้ำเพื่อการอุปโภคบริโภค และน้ำเพื่อการเกษตรอย่างเพียงพอ	กองช่าง

รายละเอียดโครงการพัฒนา
แผนพัฒนาท้องถิ่น (พ.ศ.๒๕๖๑-๒๕๖๕)
สำหรับ โครงการที่เกินศักยภาพขององค์กรปกครองส่วนท้องถิ่น
องค์การบริหารส่วนตำบลตะคร้ำเอน อำเภอท่ามะกา จังหวัดกาญจนบุรี

แบบ ผ. ๐๒/๑

ก. ยุทธศาสตร์จังหวัดที่ ๒ ส่งเสริมการพัฒนาระบบเกษตรกรรมอย่างครบวงจร, ๓ ส่งเสริมการท่องเที่ยวตามอัตลักษณ์ และการท่องเที่ยวคุณภาพ และ ๔ ส่งเสริมการพัฒนาระบบเศรษฐกิจ เขตเศรษฐกิจพิเศษ และการค้าชายแดน
 ข. ยุทธศาสตร์การพัฒนาขององค์กรปกครองส่วนท้องถิ่นในเขตจังหวัดที่ ๒ ยุทธศาสตร์การพัฒนาด้านโครงสร้างพื้นฐาน

ยุทธศาสตร์ที่ ๑ การพัฒนาด้านโครงสร้างพื้นฐาน

ที่	โครงการ	วัตถุประสงค์	เป้าหมาย (ผลผลิตของโครงการ)	งบประมาณและที่ผ่านมา					ตัวชี้วัด (KPI)	ผลที่คาดว่าจะได้รับ	หน่วยงาน รับผิดชอบหลัก
				๒๕๖๑ (บาท)	๒๕๖๒ (บาท)	๒๕๖๓ (บาท)	๒๕๖๔ (บาท)	๒๕๖๕ (บาท)			
๒๑	โครงการก่อสร้างถังประปาทรง แชมเปญ ขนาด ๒๐ ลูกบาศก์ เมตร หมู่ที่ ๗ ตำบลตะคร้ำเอน อำเภอท่ามะกา จังหวัด กาญจนบุรี	เพื่อให้ประชาชนมีน้ำ เพื่อการอุปโภคบริโภค อย่างเพียงพอ	ก่อสร้างถังประปาทรงแชม เปญ ขนาด ๒๐ ลูกบาศก์ เมตร	๑,๙๑๘,๗๐๐	๑,๙๑๘,๗๐๐	๑,๙๑๘,๗๐๐	๑,๙๑๘,๗๐๐	๑,๙๑๘,๗๐๐	๑.ร้อยละของ ประชาชนที่ได้ใช้น้ำใน การเกษตรและอุปโภค บริโภค๒.ร้อยละของ ประชาชนพึงพอใจ	ประชาชนในพื้นที่มี น้ำเพื่อการอุปโภค บริโภค และน้ำเพื่อ การเกษตรอย่าง เพียงพอ	กองช่าง
๒๒	โครงการก่อสร้างถังประปาทรง แชมเปญ ขนาด ๒๐ ลูกบาศก์ เมตร หมู่ที่ ๙ ตำบลตะคร้ำเอน อำเภอท่ามะกา จังหวัด กาญจนบุรี	เพื่อให้ประชาชนมีน้ำ เพื่อการอุปโภคบริโภค อย่างเพียงพอ	ก่อสร้างถังประปาทรงแชม เปญ ขนาด ๒๐ ลูกบาศก์ เมตร	๑,๙๑๘,๗๐๐	๑,๙๑๘,๗๐๐	๑,๙๑๘,๗๐๐	๑,๙๑๘,๗๐๐	๑,๙๑๘,๗๐๐	๑.ร้อยละของ ประชาชนที่ได้ใช้น้ำใน การเกษตรและอุปโภค บริโภค๒.ร้อยละของ ประชาชนพึงพอใจ	ประชาชนในพื้นที่มี น้ำเพื่อการอุปโภค บริโภค และน้ำเพื่อ การเกษตรอย่าง เพียงพอ	กองช่าง
๒๓	โครงการก่อสร้างถังประปาทรง แชมเปญ ขนาด ๒๐ ลูกบาศก์ เมตร หมู่ที่ ๑๐ ตำบลตะคร้ำ เอน อำเภอท่ามะกา จังหวัด กาญจนบุรี	เพื่อให้ประชาชนมีน้ำ เพื่อการอุปโภคบริโภค อย่างเพียงพอ	ก่อสร้างถังประปาทรงแชม เปญ ขนาด ๒๐ ลูกบาศก์ เมตร	๑,๙๑๘,๗๐๐	๑,๙๑๘,๗๐๐	๑,๙๑๘,๗๐๐	๑,๙๑๘,๗๐๐	๑,๙๑๘,๗๐๐	๑.ร้อยละของ ประชาชนที่ได้ใช้น้ำใน การเกษตรและอุปโภค บริโภค๒.ร้อยละของ ประชาชนพึงพอใจ	ประชาชนในพื้นที่มี น้ำเพื่อการอุปโภค บริโภค และน้ำเพื่อ การเกษตรอย่าง เพียงพอ	กองช่าง

รายละเอียดโครงการพัฒนา
แผนพัฒนาท้องถิ่น (พ.ศ.๒๕๖๑-๒๕๖๕)
สำหรับ โครงการที่เกื้อหนุนภาพขององค์กรปกครองส่วนท้องถิ่น
องค์การบริหารส่วนตำบลตะคร้ำเอน อำเภอท่ามะกา จังหวัดกาญจนบุรี

แบบ ผ. ๐๒/๑

ก. ยุทธศาสตร์จังหวัดที่ ๒ ส่งเสริมการพัฒนาระบบเกษตรกรรมอย่างครบวงจร, ๓ ส่งเสริมการท่องเที่ยวตามอัตลักษณ์ และการท่องเที่ยวคุณภาพ และ ๔ ส่งเสริมการพัฒนาระบบเศรษฐกิจ เขตเศรษฐกิจพิเศษ และการค้าชายแดน
 ข. ยุทธศาสตร์การพัฒนาขององค์กรปกครองส่วนท้องถิ่นในเขตจังหวัดที่ ๒ ยุทธศาสตร์การพัฒนาด้านโครงสร้างพื้นฐาน

ยุทธศาสตร์ที่ ๑ การพัฒนาด้านโครงสร้างพื้นฐาน

ที่	โครงการ	วัตถุประสงค์	เป้าหมาย (ผลผลิตของโครงการ)	งบประมาณและที่ผ่านมา					ตัวชี้วัด (KPI)	ผลที่คาดว่าจะได้รับ	หน่วยงาน รับผิดชอบหลัก
				๒๕๖๑ (บาท)	๒๕๖๒ (บาท)	๒๕๖๓ (บาท)	๒๕๖๔ (บาท)	๒๕๖๕ (บาท)			
๒๔	โครงการก่อสร้างถนนคอนกรีตเสริมเหล็กสายโรงปุ๋ย-บึงสนุน หมู่ที่ ๑ บ้านสำนักศรี ตำบลตะคร้ำเอน เชื่อมติดกับหมู่ที่ ๑ บ้านหนองตะแบ ตำบลดอนชะเอม อำเภอท่ามะกา จังหวัดกาญจนบุรี	เพื่อให้ประชาชนมีเส้นทางในการคมนาคมที่สะดวก รวดเร็วและปลอดภัย	ก่อสร้างถนนคอนกรีตเสริมเหล็ก กว้าง ๖ เมตร ยาว ๘๐๐ เมตร หนา ๐.๑๕ เมตร หรือมีพื้นที่คอนกรีตเสริมเหล็กไม่น้อยกว่า ๔,๘๐๐ ตารางเมตร	๒,๗๔๕,๕๐๐	๒,๗๔๕,๕๐๐	๒,๗๔๕,๕๐๐	๒,๗๔๕,๕๐๐	๒,๗๔๕,๕๐๐	๑.ร้อยละของประชาชนเดินทางสะดวก ๒.ร้อยละของประชาชนพึงพอใจ ๓.ร้อยละของการเกิดอุบัติเหตุลดลง	๑. ทำให้ประชาชนเดินทางสะดวก ๒. ทำให้ลดการเกิดอุบัติเหตุ	กองช่าง
๒๕	โครงการก่อสร้างถนนคอนกรีตเสริมเหล็กสายบ้านนายอ้อ หมู่ที่ ๑๒ บ้านห้วยทานัง ตำบลตะคร้ำเอน อำเภอท่ามะกา เชื่อมติดกับหมู่ที่ ๑ บ้านสระลูมฟูก ตำบลหนองสาหร่าย อำเภอพนมทวน จังหวัดกาญจนบุรี	เพื่อให้ประชาชนมีเส้นทางในการคมนาคมที่สะดวก รวดเร็วและปลอดภัย	ก่อสร้างถนนคอนกรีตเสริมเหล็ก กว้าง ๖ เมตร ยาว ๑,๐๐๐ เมตร หนา ๐.๑๕ เมตร หรือมีพื้นที่คอนกรีตเสริมเหล็กไม่น้อยกว่า ๖,๐๐๐ ตารางเมตร	๓,๔๓๑,๙๐๐	๓,๔๓๑,๙๐๐	๓,๔๓๑,๙๐๐	๓,๔๓๑,๙๐๐	๓,๔๓๑,๙๐๐	๑.ร้อยละของประชาชนเดินทางสะดวก ๒.ร้อยละของประชาชนพึงพอใจ ๓.ร้อยละของการเกิดอุบัติเหตุลดลง	๑. ทำให้ประชาชนเดินทางสะดวก ๒. ทำให้ลดการเกิดอุบัติเหตุ	กองช่าง

รายละเอียดโครงการพัฒนา
แผนพัฒนาท้องถิ่น (พ.ศ.๒๕๖๑-๒๕๖๕)
สำหรับ โครงการที่เกี่ยกับคุณภาพขององค์กรปกครองส่วนท้องถิ่น
องค์การบริหารส่วนตำบลตะคร้ำเอน อำเภอท่ามะกา จังหวัดกาญจนบุรี

แบบ ผ. ๐๒/๑

ก. ยุทธศาสตร์จังหวัดที่ ๒ ส่งเสริมการพัฒนาระบบเกษตรกรรมอย่างครบวงจร, ๓ ส่งเสริมการท่องเที่ยวตามอัตลักษณ์ และการท่องเที่ยวคุณภาพ และ ๔ ส่งเสริมการพัฒนาระบบเศรษฐกิจ เขตเศรษฐกิจพิเศษ และการค้าชายแดน
 ข. ยุทธศาสตร์การพัฒนาขององค์กรปกครองส่วนท้องถิ่นในเขตจังหวัดที่ ๒ ยุทธศาสตร์การพัฒนาด้านโครงสร้างพื้นฐาน

ยุทธศาสตร์ที่ ๑ การพัฒนาด้านโครงสร้างพื้นฐาน

ที่	โครงการ	วัตถุประสงค์	เป้าหมาย (ผลผลิตของโครงการ)	งบประมาณและที่ผ่านมา					ตัวชี้วัด (KPI)	ผลที่คาดว่าจะได้รับ	หน่วยงาน รับผิดชอบหลัก
				๒๕๖๑ (บาท)	๒๕๖๒ (บาท)	๒๕๖๓ (บาท)	๒๕๖๔ (บาท)	๒๕๖๕ (บาท)			
๒๖	โครงการก่อสร้างถนนลาดยางแอสฟัลท์ติกคอนกรีต (Overlay) สายบ้านหนองมะพลับ-ห้วยกรด หมู่ที่ ๑๓ บ้านหนองมะพลับ ตำบลตะคร้ำเอน เชื่อมติดกับหมู่ที่ ๑ บ้านสระลุมพุก ตำบลหนองสาหร่าย อำเภอพนมทวน จังหวัดกาญจนบุรี	เพื่อให้ประชาชนมีเส้นทางในการคมนาคมที่สะดวก รวดเร็วและปลอดภัย	ก่อสร้างถนนลาดยางแอสฟัลท์ติกคอนกรีต (Overlay) กว้าง ๖ เมตร ยาว ๒,๐๐๐ เมตร ไหล่ทาง ๐.๕๐ เมตร หรือมีพื้นที่ไม่น้อยกว่า ๑๒,๐๐๐ ตารางเมตร	๔,๔๙๖,๐๐๐	๔,๔๙๖,๐๐๐	๔,๔๙๖,๐๐๐	๔,๔๙๖,๐๐๐	๔,๔๙๖,๐๐๐	๑. ร้อยละของประชาชนเดินทางสะดวก ๒. ร้อยละของประชาชนพึงพอใจ ๓. ร้อยละของการเกิดอุบัติเหตุลดลง	๑. ทำให้ประชาชนเดินทางสะดวก ๒. ทำให้ลดการเกิดอุบัติเหตุ	กองช่าง
๒๗	โครงการก่อสร้างถนนคอนกรีตเสริมเหล็กสายหมู่ที่ ๑๕ เชื่อมต่อเทศบาลเมืองท่าเรือพระแท่น หมู่ที่ ๑๕	เพื่อให้ประชาชนมีเส้นทางในการคมนาคมที่สะดวก รวดเร็วและปลอดภัย	ก่อสร้างถนนคอนกรีตเสริมเหล็ก กว้าง ๖ เมตร ยาว ๘๐๐ เมตร หนา ๐.๑๕ เมตร หรือมีพื้นที่คอนกรีตเสริมเหล็กไม่น้อยกว่า ๔,๘๐๐ ตารางเมตร	-	-	๒,๗๔๕,๕๐๐	-	-	๑. ร้อยละของประชาชนเดินทางสะดวก ๒. ร้อยละของประชาชนพึงพอใจ ๓. ร้อยละของการเกิดอุบัติเหตุลดลง	๑. ทำให้ประชาชนเดินทางสะดวก ๒. ทำให้ลดการเกิดอุบัติเหตุ	กองช่าง

รายละเอียดโครงการพัฒนา
แผนพัฒนาท้องถิ่น (พ.ศ.๒๕๖๑-๒๕๖๕)

สำหรับ โครงการที่เกี่วข้องกับขององค์กรปกครองส่วนท้องถิ่น
องค์การบริหารส่วนตำบลตะคร้ำเอน อำเภอท่ามะกา จังหวัดกาญจนบุรี

แบบ ผ. ๐๒/๑

ก. ยุทธศาสตร์จังหวัดที่ ๒ ส่งเสริมการพัฒนาระบบเกษตรกรรมอย่างครบวงจร, ๓ ส่งเสริมการท่องเที่ยวตามอัตลักษณ์ และการท่องเที่ยวคุณภาพ และ ๔ ส่งเสริมการพัฒนาระบบเศรษฐกิจ เขตเศรษฐกิจพิเศษ และการค้าชายแดน
ข. ยุทธศาสตร์การพัฒนาขององค์กรปกครองส่วนท้องถิ่นในเขตจังหวัดที่ ๒ ยุทธศาสตร์การพัฒนาด้านโครงสร้างพื้นฐาน

ยุทธศาสตร์ที่ ๑ การพัฒนาด้านโครงสร้างพื้นฐาน

ที่	โครงการ	วัตถุประสงค์	เป้าหมาย (ผลผลิตของโครงการ)	งบประมาณและที่ผ่านมา					ตัวชี้วัด (KPI)	ผลที่คาดว่าจะได้รับ	หน่วยงาน รับผิดชอบหลัก
				๒๕๖๑ (บาท)	๒๕๖๒ (บาท)	๒๕๖๓ (บาท)	๒๕๖๔ (บาท)	๒๕๖๕ (บาท)			
๒๘	โครงการก่อสร้างถนนคอนกรีตเสริมเหล็กสายโรงงานสยามศิลป์ถึงบ้านอบต.พิเชษฐ์ หมู่ที่ ๑๕	เพื่อให้ประชาชนมีเส้นทางในการคมนาคมที่สะดวก รวดเร็วและปลอดภัย	ก่อสร้างถนนคอนกรีตเสริมเหล็ก กว้าง ๖ เมตรยาว ๘๐๐ เมตร หนา ๐.๑๕ เมตร หรือมีพื้นที่คอนกรีตเสริมเหล็กไม่น้อยกว่า ๔,๘๐๐ ตารางเมตร	-	-	๒,๗๔๕,๕๐๑	-	-	๑.ร้อยละของประชาชนเดินทางสะดวก๒.ร้อยละของประชาชนพึงพอใจ ๓.ร้อยละของการเกิดอุบัติเหตุลดลง	๑. ทำให้ประชาชนเดินทางสะดวก ๒. ทำให้ลดการเกิดอุบัติเหตุ	กองช่าง
๒๙	โครงการก่อสร้างถนนลาดยางแอสฟัลท์ติกคอนกรีต สายหน้าตู้ตาลเตี้ยถึงหนองมะพลับ หมู่ที่ ๑	เพื่อให้ประชาชนมีเส้นทางในการคมนาคมที่สะดวก รวดเร็วและปลอดภัย	ก่อสร้างถนนลาดยางแอสฟัลท์ติกคอนกรีต กว้าง ๖ เมตร ยาว ๒,๐๐๐ เมตร ไหล่ทาง ๐.๕๐ เมตร หรือมีพื้นที่ไม่น้อยกว่า ๑๒,๐๐๐ ตารางเมตร	-	-	-	-	๔,๔๙๖,๐๐๐	๑.ร้อยละของประชาชนเดินทางสะดวก๒.ร้อยละของประชาชนพึงพอใจ ๓.ร้อยละของการเกิดอุบัติเหตุลดลง	๑. ทำให้ประชาชนเดินทางสะดวก ๒. ทำให้ลดการเกิดอุบัติเหตุ	กองช่าง
๓๐	โครงการก่อสร้างถนนลาดยางแอสฟัลท์ติกคอนกรีต สายบ้านเก่าหลัง หมู่ที่ ๔	เพื่อให้ประชาชนมีเส้นทางในการคมนาคมที่สะดวก รวดเร็วและปลอดภัย	ก่อสร้างถนนลาดยางแอสฟัลท์ติกคอนกรีต กว้าง ๖ เมตร ยาว ๒,๐๐๐ เมตร ไหล่ทาง ๐.๕๐ เมตร หรือมีพื้นที่ไม่น้อยกว่า ๑๒,๐๐๐ ตารางเมตร	-	-	-	๔,๔๙๖,๐๐๐	๔,๔๙๖,๐๐๐	๑.ร้อยละของประชาชนเดินทางสะดวก๒.ร้อยละของประชาชนพึงพอใจ ๓.ร้อยละของการเกิดอุบัติเหตุลดลง	๑. ทำให้ประชาชนเดินทางสะดวก ๒. ทำให้ลดการเกิดอุบัติเหตุ	กองช่าง

รายละเอียดโครงการพัฒนา

แผนพัฒนาท้องถิ่น (พ.ศ.๒๕๖๑-๒๕๖๕)

สำหรับ โครงการที่เกี่วข้องกับขององค์กรปกครองส่วนท้องถิ่น

องค์การบริหารส่วนตำบลตะคร้ำเอน อำเภอท่ามะกา จังหวัดกาญจนบุรี

แบบ ผ. ๐๒/๑

ก. ยุทธศาสตร์จังหวัดที่ ๒ ส่งเสริมการพัฒนาระบบเกษตรกรรมอย่างครบวงจร, ๓ ส่งเสริมการท่องเที่ยวตามอัตลักษณ์ และการท่องเที่ยวคุณภาพ และ ๔ ส่งเสริมการพัฒนาระบบเศรษฐกิจ เขตเศรษฐกิจพิเศษ และการค้าชายแดน

ข. ยุทธศาสตร์การพัฒนาขององค์กรปกครองส่วนท้องถิ่นในเขตจังหวัดที่ ๒ ยุทธศาสตร์การพัฒนาด้านโครงสร้างพื้นฐาน

ยุทธศาสตร์ที่ ๑ การพัฒนาด้านโครงสร้างพื้นฐาน

ที่	โครงการ	วัตถุประสงค์	เป้าหมาย (ผลผลิตของโครงการ)	งบประมาณและที่ผ่านมา					ตัวชี้วัด (KPI)	ผลที่คาดว่าจะได้รับ	หน่วยงาน รับผิดชอบหลัก
				๒๕๖๑ (บาท)	๒๕๖๒ (บาท)	๒๕๖๓ (บาท)	๒๕๖๔ (บาท)	๒๕๖๕ (บาท)			
๓๑	โครงการก่อสร้างถนนลาดยางแอสฟัลท์ติกคอนกรีต สายบ้านสนุ่น-ดอนตาลเสี้ยน หมู่ที่ ๕	เพื่อให้ประชาชนมีเส้นทางในการคมนาคมที่สะดวก รวดเร็วและปลอดภัย	ก่อสร้างถนนลาดยางแอสฟัลท์ติกคอนกรีต กว้าง ๖ เมตร ยาว ๒,๐๐๐ เมตร ไหล่ทาง ๐.๕๐ เมตร หรือมีพื้นที่ไม่น้อยกว่า ๑๒,๐๐๐ ตารางเมตร	-	-	-	๔,๔๙๖,๐๐๐	๔,๔๙๖,๐๐๐	๑. ร้อยละของประชาชนเดินทางสะดวก ๒. ร้อยละของประชาชนพึงพอใจ ๓. ร้อยละของการเกิดอุบัติเหตุลดลง	๑. ทำให้ประชาชนเดินทางสะดวก ๒. ทำให้ลดการเกิดอุบัติเหตุ	กองช่าง
๓๒	โครงการก่อสร้างถนนคอนกรีตเสริมเหล็กสายดงสัก - บ่อมตาลเดี่ยว หมู่ที่ ๒	เพื่อให้ประชาชนมีเส้นทางในการคมนาคมที่สะดวก รวดเร็วและปลอดภัย	ก่อสร้างถนนคอนกรีตเสริมเหล็ก กว้าง ๖ เมตร ยาว ๘๐๐ เมตร หนา ๐.๑๕ เมตร หรือมีพื้นที่คอนกรีตเสริมเหล็กไม่น้อยกว่า ๔,๘๐๐ ตารางเมตร	-	-	-	๒,๗๔๕,๕๐๐	๒,๗๔๕,๕๐๐	๑. ร้อยละของประชาชนเดินทางสะดวก ๒. ร้อยละของประชาชนพึงพอใจ ๓. ร้อยละของการเกิดอุบัติเหตุลดลง	๑. ทำให้ประชาชนเดินทางสะดวก ๒. ทำให้ลดการเกิดอุบัติเหตุ	กองช่าง

บัญชีครุภัณฑ์

แผนพัฒนาท้องถิ่น (พ.ศ.๒๕๖๑-๒๕๖๕)

แบบ ผ. ๐๓

องค์การบริหารส่วนตำบลตะคร้ำเอน อำเภอท่ามะกา จังหวัดกาญจนบุรี

ที่	แผนงาน	หมวด	ประเภท	เป้าหมาย (ผลผลิตของครุภัณฑ์)	งบประมาณและที่ผ่านมา					หน่วยงาน รับผิดชอบหลัก
					๒๕๖๑ (บาท)	๒๕๖๒ (บาท)	๒๕๖๓ (บาท)	๒๕๖๔ (บาท)	๒๕๖๕ (บาท)	
๑	แผนงานบริหารงานทั่วไป	ค่าครุภัณฑ์	ครุภัณฑ์คอมพิวเตอร์	เพื่อจัดซื้อเครื่องคอมพิวเตอร์จำนวน ๑ ชุด	๑๘,๐๐๐	๑๘,๐๐๐	๑๘,๐๐๐	๑๘,๐๐๐	๑๘,๐๐๐	สำนักปลัด
๒	แผนงานบริหารงานทั่วไป	ค่าครุภัณฑ์	ครุภัณฑ์คอมพิวเตอร์	เพื่อจัดซื้อเครื่องคอมพิวเตอร์โน้ตบุ๊ก จำนวน ๑ เครื่อง	๒๓,๐๐๐	๒๓,๐๐๐	๒๓,๐๐๐	๒๓,๐๐๐	๒๓,๐๐๐	สำนักปลัด
๓	แผนงานบริหารงานทั่วไป	ค่าครุภัณฑ์	ครุภัณฑ์คอมพิวเตอร์	เพื่อจัดซื้อเครื่องพิมพ์ชนิดเลเซอร์/ชนิด LED ขาวดำ (๓๐ หน้า/นาที) จำนวน ๑ เครื่อง	๘,๕๐๐	๘,๕๐๐	๘,๕๐๐	๘,๕๐๐	๘,๕๐๐	สำนักปลัด
๔	แผนงานบริหารงานทั่วไป	ค่าครุภัณฑ์	ครุภัณฑ์คอมพิวเตอร์	เพื่อจัดซื้อเครื่องพิมพ์ชนิดเลเซอร์/ชนิด LED สี แบบ Network จำนวน ๑ เครื่อง	๑๕,๐๐๐	๑๕,๐๐๐	๑๕,๐๐๐	๑๕,๐๐๐	๑๕,๐๐๐	สำนักปลัด
๕	แผนงานบริหารงานทั่วไป	ค่าครุภัณฑ์	ครุภัณฑ์คอมพิวเตอร์	เพื่อจัดซื้อเครื่องสำรองไฟฟ้าจำนวน ๒ เครื่อง	๗,๐๐๐	๗,๐๐๐	๗,๐๐๐	๗,๐๐๐	๗,๐๐๐	สำนักปลัด
๖	แผนงานบริหารงานทั่วไป	ค่าครุภัณฑ์	ครุภัณฑ์สำนักงาน	เพื่อจัดซื้อตู้เก็บเอกสารแบบบานเลื่อน จำนวน ๔ ตู้	๒๒,๐๐๐	๒๒,๐๐๐	๒๒,๐๐๐	๒๒,๐๐๐	๒๒,๐๐๐	สำนักปลัด
๗	แผนงานบริหารงานทั่วไป	ค่าครุภัณฑ์	ครุภัณฑ์สำนักงาน	เพื่อจัดซื้อเครื่องพิมพ์สำเนาแบบดิจิทัล จำนวน ๑ เครื่อง	๑๕๐,๐๐๐	๑๕๐,๐๐๐	๑๕๐,๐๐๐	๑๕๐,๐๐๐	๑๕๐,๐๐๐	สำนักปลัด
๘	แผนงานบริหารงานทั่วไป	ค่าครุภัณฑ์	ครุภัณฑ์สำนักงาน	เพื่อจัดซื้อโต๊ะทำงานของผู้บริหาร จำนวน ๑ ตัว	๑๕,๐๐๐	๑๕,๐๐๐	๑๕,๐๐๐	๑๕,๐๐๐	๑๕,๐๐๐	สำนักปลัด
๙	แผนงานบริหารงานทั่วไป	ค่าครุภัณฑ์	ครุภัณฑ์สำนักงาน	เพื่อจัดซื้อเก้าอี้ทำงาน จำนวน ๒ ตัว	๑๐,๐๐๐	๑๐,๐๐๐	๑๐,๐๐๐	๑๐,๐๐๐	๑๐,๐๐๐	สำนักปลัด
๑๐	แผนงานบริหารงานทั่วไป	ค่าครุภัณฑ์	ครุภัณฑ์ไฟฟ้าและวิทยุ	เพื่อจัดซื้อเครื่องขยายเสียง จำนวน ๑ ชุด	๕๐,๐๐๐	๕๐,๐๐๐	๕๐,๐๐๐	๕๐,๐๐๐	๕๐,๐๐๐	สำนักปลัด
๑๑	แผนงานบริหารงานทั่วไป	ค่าครุภัณฑ์	ครุภัณฑ์ไฟฟ้าและวิทยุ	เพื่อจัดซื้อขาตั้งไมโครโฟน จำนวน ๒ ตัว	๑๐,๐๐๐	๑๐,๐๐๐	๑๐,๐๐๐	๑๐,๐๐๐	๑๐,๐๐๐	สำนักปลัด
๑๒	แผนงานบริหารงานทั่วไป	ค่าครุภัณฑ์	ครุภัณฑ์การเกษตร	เพื่อจัดซื้อเครื่องตัดหญ้าแบบข้อแข็ง	๔๗,๕๐๐	๔๗,๕๐๐	๔๗,๕๐๐	๔๗,๕๐๐	๔๗,๕๐๐	สำนักปลัด
๑๓	แผนงานบริหารงานทั่วไป	ค่าครุภัณฑ์	ครุภัณฑ์โฆษณาและเผยแพร่	เพื่อจัดซื้อกล้องถ่ายภาพนิ่งระบบดิจิทัล จำนวน ๑ ตัว	๗๐,๐๐๐	๗๐,๐๐๐	๗๐,๐๐๐	๗๐,๐๐๐	๗๐,๐๐๐	สำนักปลัด
๑๔	แผนงานบริหารงานทั่วไป	ค่าครุภัณฑ์	ครุภัณฑ์สำนักงาน	เพื่อจัดซื้อเครื่องปรับอากาศ จำนวน ๕ เครื่อง	-	-	-	๑๖๒,๐๐๐	-	สำนักปลัด
๑๕	แผนงานบริหารงานคลัง	ค่าครุภัณฑ์	ครุภัณฑ์คอมพิวเตอร์	เพื่อจัดซื้อเครื่องคอมพิวเตอร์จำนวน ๑ ชุด	๑๘,๐๐๐	๑๘,๐๐๐	๑๘,๐๐๐	๑๘,๐๐๐	๑๘,๐๐๐	กองคลัง

บัญชีครุภัณฑ์

แผนพัฒนาท้องถิ่น (พ.ศ.๒๕๖๑-๒๕๖๕)

แบบ ผ. ๐๓

องค์การบริหารส่วนตำบลตะครีเอน อำเภอกำแพงเพชร จังหวัดกำแพงเพชร

ที่	แผนงาน	หมวด	ประเภท	เป้าหมาย (ผลผลิตของครุภัณฑ์)	งบประมาณและที่ผ่านมา					หน่วยงาน รับผิดชอบหลัก
					๒๕๖๑ (บาท)	๒๕๖๒ (บาท)	๒๕๖๓ (บาท)	๒๕๖๔ (บาท)	๒๕๖๕ (บาท)	
๑๖	แผนงานบริหารงานคลัง	ค่าครุภัณฑ์	ครุภัณฑ์คอมพิวเตอร์	เพื่อจัดซื้อเครื่องคอมพิวเตอร์โน้ตบุ๊ก จำนวน ๑ เครื่อง	๒๓,๐๐๐	๒๓,๐๐๐	๒๓,๐๐๐	๒๓,๐๐๐	๒๓,๐๐๐	กองคลัง
๑๗	แผนงานบริหารงานคลัง	ค่าครุภัณฑ์	ครุภัณฑ์คอมพิวเตอร์	เพื่อจัดซื้อเครื่องพิมพ์ชนิดเลเซอร์/ชนิด LED ขาวดำ (๓๐ หน้า/นาที) จำนวน ๑ เครื่อง	๘,๕๐๐	๘,๕๐๐	๘,๕๐๐	๘,๕๐๐	๘,๕๐๐	กองคลัง
๑๘	แผนงานบริหารงานคลัง	ค่าครุภัณฑ์	ครุภัณฑ์คอมพิวเตอร์	เพื่อจัดซื้อเครื่องสำรองไฟฟ้าจำนวน ๒ เครื่อง	๗,๐๐๐	๗,๐๐๐	๗,๐๐๐	๗,๐๐๐	๗,๐๐๐	กองคลัง
๑๙	แผนงานบริหารงานคลัง	ค่าครุภัณฑ์	ครุภัณฑ์สำนักงาน	เพื่อจัดซื้อเก้าอี้ทำงาน จำนวน ๒ ตัว	๑๐,๐๐๐	๑๐,๐๐๐	๑๐,๐๐๐	๑๐,๐๐๐	๑๐,๐๐๐	กองคลัง
๒๐	แผนงานการศึกษา	ค่าครุภัณฑ์	ครุภัณฑ์คอมพิวเตอร์	เพื่อจัดซื้อเครื่องคอมพิวเตอร์ จำนวน ๑ ชุด	๒๓,๐๐๐	๒๓,๐๐๐	๒๓,๐๐๐	๒๓,๐๐๐	๒๓,๐๐๐	กองการศึกษา
๒๑	แผนงานการศึกษา	ค่าครุภัณฑ์	ครุภัณฑ์คอมพิวเตอร์	เพื่อจัดซื้อเครื่องสำรองไฟฟ้าจำนวน ๑ เครื่อง	๓,๕๐๐	๓,๕๐๐	๓,๕๐๐	๓,๕๐๐	๓,๕๐๐	กองการศึกษา
๒๒	แผนงานการศึกษา	ค่าครุภัณฑ์	ครุภัณฑ์คอมพิวเตอร์	เพื่อจัดซื้อเครื่องพิมพ์ชนิดเลเซอร์/ชนิด LED สี แบบ Network จำนวน ๑ เครื่อง	๑๕,๐๐๐	๑๕,๐๐๐	๑๕,๐๐๐	๑๕,๐๐๐	๑๕,๐๐๐	กองการศึกษา
๒๓	แผนงานเคหะและชุมชน	ค่าครุภัณฑ์	ครุภัณฑ์คอมพิวเตอร์	เพื่อจัดซื้อเครื่องคอมพิวเตอร์จำนวน ๑ ชุด	๑๘,๐๐๐	๑๘,๐๐๐	๑๘,๐๐๐	๑๘,๐๐๐	๑๘,๐๐๐	กองช่าง
๒๔	แผนงานเคหะและชุมชน	ค่าครุภัณฑ์	ครุภัณฑ์คอมพิวเตอร์	เพื่อจัดซื้อเครื่องคอมพิวเตอร์โน้ตบุ๊ก จำนวน ๑ เครื่อง	๑๘,๐๐๐	๑๘,๐๐๐	๑๘,๐๐๐	๑๘,๐๐๐	๑๘,๐๐๐	กองช่าง
๒๕	แผนงานเคหะและชุมชน	ค่าครุภัณฑ์	ครุภัณฑ์คอมพิวเตอร์	เพื่อจัดซื้อเครื่องสำรองไฟฟ้าจำนวน ๑ ตัว	๓,๕๐๐	๓,๕๐๐	๓,๕๐๐	๓,๕๐๐	๓,๕๐๐	กองช่าง
๒๖	แผนงานเคหะและชุมชน	ค่าครุภัณฑ์	ครุภัณฑ์คอมพิวเตอร์	เพื่อจัดซื้อเครื่องพิมพ์ชนิดเลเซอร์/ชนิด LED สี แบบ Network จำนวน ๑ เครื่อง	๑๕,๐๐๐	๑๕,๐๐๐	๑๕,๐๐๐	๑๕,๐๐๐	๑๕,๐๐๐	กองช่าง
๒๗	แผนงานเคหะและชุมชน	ค่าครุภัณฑ์	ครุภัณฑ์คอมพิวเตอร์	เพื่อจัดซื้อเครื่องพิมพ์ ชนิด Inkjet ขนาด A๒ จำนวน ๑ เครื่อง	๖๐,๐๐๐	๖๐,๐๐๐	๖๐,๐๐๐	๖๐,๐๐๐	๖๐,๐๐๐	กองช่าง
๒๘	แผนงานเคหะและชุมชน	ค่าครุภัณฑ์	ครุภัณฑ์สำรวจ	เพื่อจัดซื้อเครื่องหาทิศทางด้วยสัญญาณดาวเทียมแบบพกพาจำนวน ๑ เครื่อง	๒๕,๐๐๐	๒๕,๐๐๐	๒๕,๐๐๐	๒๕,๐๐๐	๒๕,๐๐๐	กองช่าง
๒๙	แผนงานเคหะและชุมชน	ค่าครุภัณฑ์	ครุภัณฑ์สำรวจ	เพื่อจัดซื้อหน่วยวัดระยะ ชนิดไจเปอร์ ขนาด ๕๐ เมตร จำนวน ๑ ม้วน	๒,๕๐๐	๒,๕๐๐	๒,๕๐๐	๒,๕๐๐	๒,๕๐๐	กองช่าง

บัญชีครุภัณฑ์

แผนพัฒนาท้องถิ่น (พ.ศ.๒๕๖๑-๒๕๖๕)

แบบ ผ. ๐๓

องค์การบริหารส่วนตำบลตะครีเอน อำเภอท่ามะกา จังหวัดกาญจนบุรี

ที่	แผนงาน	หมวด	ประเภท	เป้าหมาย (ผลผลิตของครุภัณฑ์)	งบประมาณและที่ผ่านมา					หน่วยงาน รับผิดชอบหลัก
					๒๕๖๑ (บาท)	๒๕๖๒ (บาท)	๒๕๖๓ (บาท)	๒๕๖๔ (บาท)	๒๕๖๕ (บาท)	
๓๐	แผนงานเคหะและชุมชน	ค่าครุภัณฑ์	ครุภัณฑ์โฆษณาและ เผยแพร่	เพื่อจัดซื้อกล้องถ่ายภาพนิ่งระบบดิจิตอล จำนวน ๑ ตัว	๑๐,๐๐๐	๑๐,๐๐๐	๑๐,๐๐๐	๑๐,๐๐๐	๑๐,๐๐๐	กองช่าง
๓๑	แผนงานเคหะและชุมชน	ค่าครุภัณฑ์	ครุภัณฑ์สำนักงาน	เพื่อจัดซื้อเก้าอี้สำนักงาน (แบบมีพนักพิง) จำนวน ๑ ตัว	๒,๕๐๐	๒,๕๐๐	๒,๕๐๐	๒,๕๐๐	๒,๕๐๐	กองช่าง
๓๒	แผนงานเคหะและชุมชน	ค่าครุภัณฑ์	ครุภัณฑ์สำนักงาน	เพื่อจัดซื้อโต๊ะทำงาน จำนวน ๑ ตัว	๕,๐๐๐	๕,๐๐๐	๕,๐๐๐	๕,๐๐๐	๕,๐๐๐	กองช่าง
๓๓	แผนงานเคหะและชุมชน	ค่าครุภัณฑ์	ครุภัณฑ์สำนักงาน	เพื่อจัดซื้อตู้เก็บเอกสาร แบบบานเลื่อน จำนวน ๒ ตู้	๑๑,๐๐๐	๑๑,๐๐๐	๑๑,๐๐๐	๑๑,๐๐๐	๑๑,๐๐๐	กองช่าง

ส่วนที่ ๔ การติดตามและประเมินผล

ตามพระราชบัญญัติกำหนดแผนและขั้นตอนการกระจายอำนาจให้องค์กรปกครองส่วนท้องถิ่น พ.ศ. ๒๕๔๒ ได้กำหนดให้องค์กรปกครองส่วนท้องถิ่น มีอำนาจและหน้าที่ในการจัดทำแผนพัฒนาท้องถิ่นของตนเอง โดยในการจัดทำแผนพัฒนาขององค์กรปกครองส่วนท้องถิ่นนั้น จะต้องดำเนินการตามระเบียบกระทรวงมหาดไทย ว่าด้วยการจัดทำแผนพัฒนาขององค์กรปกครองส่วนท้องถิ่น พ.ศ. ๒๕๔๘ และที่แก้ไขเพิ่มเติมถึง (ฉบับที่ ๓) พ.ศ. ๒๕๖๑ ทั้งนี้ แผนพัฒนาท้องถิ่นจะต้องสอดคล้องกับแผนพัฒนาจังหวัด ยุทธศาสตร์การพัฒนาขององค์กรปกครองส่วนท้องถิ่นในเขตจังหวัด แผนพัฒนาอำเภอ แผนพัฒนาตำบล แผนพัฒนาหมู่บ้านหรือแผนชุมชน อันมีลักษณะเป็นการกำหนดรายละเอียดแผนงาน ดังนั้น จึงต้องมีการกำหนดยุทธศาสตร์การพัฒนาขององค์กรปกครองส่วนท้องถิ่นในเขตจังหวัดขึ้น ตามกระบวนการพิจารณาจากประชาคมท้องถิ่นระดับจังหวัด ร่วมกับคณะกรรมการพัฒนาองค์การบริหารส่วนจังหวัด คณะกรรมการประสานแผนพัฒนาท้องถิ่นระดับจังหวัด ผู้แทนองค์กรปกครองส่วนท้องถิ่นในเขตจังหวัด ร่วมกันจัดทำ ทบทวน หรือเปลี่ยนแปลงยุทธศาสตร์การพัฒนาขององค์กรปกครองส่วนท้องถิ่นในเขตจังหวัด เพื่อให้การจัดทำแผนพัฒนาขององค์กรปกครองส่วนท้องถิ่นเกิดประสิทธิภาพ ประสิทธิผล โดยนำยุทธศาสตร์การพัฒนาขององค์กรปกครองส่วนท้องถิ่นในเขตจังหวัดไปใช้เป็นแนวทางในการจัดทำแผนพัฒนาท้องถิ่นของตนเองได้ต่อไป และเพื่อให้สามารถบูรณาการกับแผนพัฒนาจังหวัด แผนปฏิบัติราชการประจำปีของจังหวัดและตอบสนองความต้องการของประชาชนอันจะนำไปสู่การจัดทำงบประมาณ ที่มีประสิทธิภาพในท้องถิ่นได้อย่างแท้จริง เป็นเครื่องมือในการพัฒนาท้องถิ่นให้เข้มแข็ง เกิดประโยชน์สูงสุดต่อประชาชนในท้องถิ่น

ดังนั้น องค์กรปกครองส่วนท้องถิ่น จึงต้องกำหนดยุทธศาสตร์การพัฒนาขององค์กรปกครองส่วนท้องถิ่นให้สอดคล้องยุทธศาสตร์การพัฒนาขององค์กรปกครองส่วนท้องถิ่นในเขตจังหวัด เพื่อนำไปสู่การ บูรณาการร่วมกัน ให้เกิดความสอดคล้องกับแผนพัฒนาจังหวัด สามารถเชื่อมโยงไปสู่แผนพัฒนากลุ่มจังหวัด แผนพัฒนาภาค แผนพัฒนาเศรษฐกิจและสังคมแห่งชาติ ฉบับที่ ๑๒ แผนยุทธศาสตร์ชาติ ๒๐ ปี ไทยแลนด์ ๔.๐ และในการจัดทำแผนพัฒนาท้องถิ่น (พ.ศ. ๒๕๖๑ – ๒๕๖๕) จะต้องมีการติดตามและประเมินผลยุทธศาสตร์เพื่อความสอดคล้องแผนพัฒนาท้องถิ่นขององค์กรปกครองส่วนท้องถิ่น ตามระเบียบกระทรวงมหาดไทย ว่าด้วยการจัดทำแผนขององค์กรปกครองส่วนท้องถิ่น พ.ศ. ๒๕๔๘ และที่แก้ไขเพิ่มเติมถึง (ฉบับที่ ๓) พ.ศ. ๒๕๖๑ โดยคณะกรรมการติดตามและประเมินผลแผนพัฒนาท้องถิ่น จะต้องดำเนินการให้คะแนนตามเกณฑ์ที่กำหนดไว้ ซึ่งเป็นส่วนหนึ่งของการติดตามและประเมินผลแผนพัฒนา โดยดำเนินการให้แล้วเสร็จภายในหกสิบวัน นับแต่วันที่ประกาศใช้งบประมาณรายจ่ายรายละเอียดแนวทางการพิจารณาตามหนังสือกระทรวงมหาดไทย ด่วนที่สุด ที่ มท ๐๘๑๐.๓/ว ๒๙๓๑ ลงวันที่ ๑๕ พฤษภาคม ๒๕๖๒ เรื่อง ชักซ้อมแนวทางการทบทวนแผนพัฒนาท้องถิ่น (พ.ศ. ๒๕๖๑ – ๒๕๖๕) ขององค์กรปกครองส่วนท้องถิ่น ดังนี้

๔.๑ การติดตามและประเมินผลยุทธศาสตร์

แนวทางการพิจารณาการติดตามและประเมินผลยุทธศาสตร์เพื่อความสอดคล้องแผนพัฒนาท้องถิ่น

ดังนี้

ประเด็นการพิจารณา	คะแนน
๑. ข้อมูลสภาพทั่วไปและข้อมูลพื้นฐานขององค์กรปกครองส่วนท้องถิ่น	๒๐
๒. การวิเคราะห์สถานการณ์และศักยภาพ	๒๐
๓. ยุทธศาสตร์ ประกอบด้วย	๖๐
๓.๑ ยุทธศาสตร์ขององค์กรปกครองส่วนท้องถิ่น	(๑๐)
๓.๒ ยุทธศาสตร์ขององค์กรปกครองส่วนท้องถิ่นในเขตจังหวัด	(๑๐)
๓.๓ ยุทธศาสตร์จังหวัด	(๑๐)
๓.๔ วิสัยทัศน์	(๕)
๓.๕ กลยุทธ์	(๕)
๓.๖ เป้าประสงค์ของแต่ละประเด็นกลยุทธ์	(๕)
๓.๗ จุดยืนทางยุทธศาสตร์	(๕)
๓.๘ แผนงาน	(๕)
๓.๙ ความเชื่อมโยงของยุทธศาสตร์ในภาพรวม	(๕)
รวมคะแนน	๑๐๐

คะแนนรวม ๑๐๐ คะแนน เกณฑ์ที่ควรได้เพื่อให้เกิดความสอดคล้องและขับเคลื่อนการพัฒนาท้องถิ่นขององค์กรปกครองส่วนท้องถิ่น ไม่ควรน้อยกว่าร้อยละ ๘๐ (๘๐ คะแนน)

แนวทางเบื้องต้นในการให้คะแนนแนวทางพิจารณาการติดตามและประเมินผลยุทธศาสตร์เพื่อความ
สอดคล้องแผนพัฒนาท้องถิ่นสี่ปีขององค์กรปกครองส่วนท้องถิ่น

ประเด็นการพิจารณา	รายละเอียดหลักเกณฑ์	คะแนนเต็ม	คะแนนที่ได้
๑. ข้อมูลสภาพทั่วไปและ ข้อมูลพื้นฐานขององค์กร ปกครองส่วนท้องถิ่น	ควรประกอบด้วยข้อมูลดังนี้ (๑) ข้อมูลเกี่ยวกับด้านกายภาพ เช่น ที่ตั้งของหมู่บ้าน/ ชุมชน/ตำบล ลักษณะภูมิประเทศ ลักษณะภูมิอากาศ ลักษณะของดิน ลักษณะของแหล่งน้ำ ลักษณะของไม้/ ป่าไม้ ฯลฯ	๒๐ (๓)	
	(๒) ข้อมูลเกี่ยวกับด้านการเมืองด้านการเมือง/การ ปกครอง เช่น เขตการปกครอง การเลือกตั้ง ฯลฯ ประชากร เช่น ข้อมูลเกี่ยวกับจำนวนประชากร และช่วง อายุและจำนวนประชากร ฯลฯ	(๒)	
	(๓) ข้อมูลเกี่ยวกับสภาพทางสังคม เช่น การศึกษา สาธารณสุข อาชญากรรม ยาเสพติด การสังคม สงเคราะห์ ฯลฯ	(๒)	
	(๔) ข้อมูลเกี่ยวกับระบบบริการพื้นฐาน เช่น การ คมนาคมขนส่ง การไฟฟ้า การประปา โทรศัพท์ ฯลฯ	(๒)	
	(๕) ข้อมูลเกี่ยวกับระบบเศรษฐกิจ เช่น การเกษตร การ ประมง การปศุสัตว์ การบริการ การท่องเที่ยว อุตสาหกรรม การพาณิชย์/กลุ่มอาชีพ แรงงาน ฯลฯ	(๒)	
	(๖) ข้อมูลเกี่ยวกับศาสนา ประเพณี วัฒนธรรม เช่น การ นับถือศาสนา ประเพณีและงานประจำปี ภูมิปัญญา ท้องถิ่น ภาษาถิ่น สินค้าพื้นเมือง และของที่ระลึก ฯลฯ และอื่นๆ	(๒)	
	(๗) ข้อมูลเกี่ยวกับทรัพยากรธรรมชาติ เช่น น้ำ ป่าไม้ ภูเขา คุณภาพของทรัพยากรธรรมชาติ ฯลฯ	(๒)	
	(๘) การสำรวจและจัดเก็บข้อมูลเพื่อการจัดทำ แผนพัฒนาท้องถิ่น หรือการใช้ข้อมูล จปฐ.	(๒)	
	(๙) การประชุมประชาคมท้องถิ่น รูปแบบ วิธีการ และ การดำเนินการประชุมประชาคมท้องถิ่น โดยใช้ กระบวนการร่วมคิด ร่วมทำ ร่วมตัดสินใจ ร่วมตรวจสอบ ร่วมรับประโยชน์ ร่วมแก้ปัญหา ปรัชญาหรือ แลกเปลี่ยนเรียนรู้ เพื่อแก้ปัญหาสำหรับการพัฒนา ท้องถิ่นตามอำนาจหน้าที่ขององค์กรปกครองส่วนท้องถิ่น	(๓)	

ประเด็นการพิจารณา	รายละเอียดหลักเกณฑ์	คะแนนเต็ม	คะแนนที่ได้
๒. การวิเคราะห์ สภาพการณ์และศักยภาพ	<p>ควรประกอบด้วยข้อมูลดังนี้</p> <p>(๑) การวิเคราะห์ที่ครอบคลุมความเชื่อมโยง ความสอดคล้องยุทธศาสตร์จังหวัด ยุทธศาสตร์การพัฒนาขององค์กรปกครองในเขตจังหวัด ยุทธศาสตร์ขององค์กรปกครองส่วนท้องถิ่น นโยบายของผู้บริหารท้องถิ่น รวมถึงความเชื่อมโยงแผนยุทธศาสตร์ชาติ ๒๐ ปี แผนพัฒนาเศรษฐกิจและสังคมแห่งชาติ และ Thailand ๔.๐</p>	๒๐ (๕)	
	<p>(๒) การวิเคราะห์การใช้ผังเมืองรวมหรือผังเมืองเฉพาะ และการบังคับใช้ผลของการบังคับใช้ สภาพการณ์ที่เกิดขึ้นต่อการพัฒนาท้องถิ่น</p>	(๓)	
	<p>(๓) การวิเคราะห์ทางสังคม เช่นด้านแรงงาน การศึกษา สาธารณสุข ความยากจน อาชญากรรม ปัญหาเสพติด เทคโนโลยี จารีต ประเพณี วัฒนธรรม ภูมิปัญญาท้องถิ่น เป็นต้น</p>	(๓)	
	<p>(๔) การวิเคราะห์ทางเศรษฐกิจ ข้อมูลด้านรายได้ครัวเรือน การส่งเสริมอาชีพ กลุ่มอาชีพ กลุ่มทางสังคม การพัฒนาอาชีพและกลุ่มต่างๆ สภาพทางเศรษฐกิจและความเป็นอยู่ทั่วไป เป็นต้น</p>	(๓)	
	<p>(๕) การวิเคราะห์สิ่งแวดล้อม พื้นที่สีเขียว ธรรมชาติต่างๆ ทางภูมิศาสตร์ กระบวนการหรือสิ่งที่เกิดขึ้น การประดิษฐ์ที่มีผลต่อสิ่งแวดล้อมและการพัฒนา</p>	(๓)	
	<p>(๖) ผลการวิเคราะห์ศักยภาพเพื่อประเมินสถานภาพการพัฒนาในปัจจุบันและโอกาสการพัฒนาในอนาคตของท้องถิ่น ด้วยเทคนิค SWOT Analysis ที่อาจส่งผลต่อการดำเนินงานได้แก่ S-Strength (จุดแข็ง) W-Weakness (จุดอ่อน) O-Opportunity (โอกาส) และ T-Threat (อุปสรรค)</p>	(๓)	

ประเด็นการพิจารณา	รายละเอียดหลักเกณฑ์	คะแนนเต็ม	คะแนนที่ได้
<p>๓. ยุทธศาสตร์</p> <p>๓.๑ ยุทธศาสตร์ขององค์กรปกครองส่วนท้องถิ่น</p>	<p>ควรประกอบด้วยข้อมูลดังนี้</p> <p>สอดคล้องกับสภาพสังคม เศรษฐกิจ สิ่งแวดล้อมของท้องถิ่น ประเด็นปัญหาการพัฒนาและแนวทางการพัฒนาที่สอดคล้องกับยุทธศาสตร์ขององค์กรปกครองส่วนท้องถิ่น และเชื่อมโยงหลักประชารัฐ แผนยุทธศาสตร์ชาติ ๒๐ ปี แผนพัฒนาเศรษฐกิจและสังคมแห่งชาติ และ Thailand ๔.๐</p>	<p>๖๐</p> <p>(๑๐)</p>	
<p>๓.๒ ยุทธศาสตร์ขององค์กรปกครองส่วนท้องถิ่นในเขตจังหวัด</p>	<p>สอดคล้องและเชื่อมโยงกับสภาพสังคม เศรษฐกิจ สิ่งแวดล้อมของท้องถิ่น และยุทธศาสตร์จังหวัด และเชื่อมโยงหลักประชารัฐ แผนยุทธศาสตร์ชาติ ๒๐ ปี แผนพัฒนาเศรษฐกิจและสังคมแห่งชาติ และ Thailand ๔.๐</p>	<p>(๑๐)</p>	
<p>๓.๓ ยุทธศาสตร์จังหวัด</p>	<p>สอดคล้องกับยุทธศาสตร์พัฒนากลุ่มจังหวัด ยุทธศาสตร์ภาค แผนพัฒนาเศรษฐกิจและสังคมแห่งชาติ แผนการบริหารราชการแผ่นดิน นโยบาย/ยุทธศาสตร์ คสช. และนโยบายรัฐบาลหลักประชารัฐ แผนยุทธศาสตร์ชาติ ๒๐ ปี และ Thailand ๔.๐</p>	<p>(๑๐)</p>	
<p>๓.๔ วิสัยทัศน์</p>	<p>วิสัยทัศน์ ซึ่งมีลักษณะแสดงสถานภาพที่องค์กรปกครองส่วนท้องถิ่นต้องการจะเป็นหรือบรรลุถึงอนาคตอย่างชัดเจน สอดคล้องกับโอกาสและศักยภาพที่เป็นลักษณะเฉพาะขององค์กรปกครองส่วนท้องถิ่น และสัมพันธ์กับโครงการพัฒนาท้องถิ่น</p>	<p>(๕)</p>	
<p>๓.๕ กลยุทธ์</p>	<p>แสดงให้เห็นช่องทาง วิธีการ ภารกิจหรือสิ่งที่จะต้องทำตามอำนาจหน้าที่ขององค์กรปกครองส่วนท้องถิ่นที่จะนำไปสู่การบรรลุวิสัยทัศน์ หรือแสดงให้เห็นถึงความชัดเจนในสิ่งที่จะดำเนินการให้บรรลุวิสัยทัศน์นั้น</p>	<p>(๕)</p>	
<p>๓.๖ เป้าประสงค์ของแต่ละประเด็นกลยุทธ์</p>	<p>เป้าประสงค์ของแต่ละประเด็นกลยุทธ์มีความสอดคล้องและสนับสนุนต่อกลยุทธ์ที่จะเกิดขึ้น มุ่งหมายสิ่งหนึ่งสิ่งใดที่ชัดเจน</p>	<p>(๕)</p>	
<p>๓.๗ จุดยืนทางยุทธศาสตร์ (Positioning)</p>	<p>ความมุ่งมั่นอันแน่วแน่ในการวางแผนพัฒนาท้องถิ่น เพื่อให้บรรลุวิสัยทัศน์ขององค์กรปกครองส่วนท้องถิ่น ซึ่งเกิดจากศักยภาพของพื้นที่จริง ที่จะนำไปสู่ผลสำเร็จทางยุทธศาสตร์</p>	<p>(๕)</p>	

ประเด็นการพิจารณา	รายละเอียดหลักเกณฑ์	คะแนนเต็ม	คะแนนที่ได้
<p>๓. ยุทธศาสตร์ (ต่อ)</p> <p>๓.๘ แผนงาน</p>	<p>แผนงานหรือจุดมุ่งหมายเพื่อการพัฒนาในอนาคต กำหนดจุดมุ่งหมายในเรื่องใดเรื่องหนึ่งหรือแผนงานที่เกิดจากเป้าประสงค์ ตัวชี้วัดค่าเป้าหมาย กลยุทธ์ จุดยืนทางยุทธศาสตร์และยุทธศาสตร์ขององค์กรปกครองส่วนท้องถิ่นที่มีความชัดเจน นำไปสู่การจัดทำโครงการพัฒนาท้องถิ่นในแผนพัฒนาท้องถิ่น โดยระบุแผนงานและความเชื่อมโยงดังกล่าว</p>	(๕)	
<p>๓.๙ ความเชื่อมโยงของยุทธศาสตร์ในภาพรวม</p>	<p>ความเชื่อมโยงองค์รวมที่นำไปสู่การพัฒนาท้องถิ่นที่เกิดผลผลิต/โครงการจากแผนยุทธศาสตร์ชาติ ๒๐ ปี แผนพัฒนาเศรษฐกิจและสังคมแห่งชาติ ฉบับที่ ๑๒ Thailand ๔.๐ แผนพัฒนาภาค/แผนพัฒนากลุ่มจังหวัด/แผนพัฒนาจังหวัด ยุทธศาสตร์การพัฒนาขององค์กรปกครองส่วนท้องถิ่นในเขตจังหวัดและยุทธศาสตร์ขององค์กรปกครองส่วนท้องถิ่น</p>	(๕)	
รวมคะแนน		๑๐๐	

๔.๒ การติดตามและประเมินผลโครงการ

ในการจัดทำแผนพัฒนาท้องถิ่น (พ.ศ. ๒๕๖๑ – ๒๕๖๕) ขององค์กรปกครองส่วนท้องถิ่น จะต้องมีการติดตามและประเมินผลโครงการขององค์กรปกครองส่วนท้องถิ่นเพื่อความสอดคล้องแผนพัฒนาท้องถิ่น ตามระเบียบกระทรวงมหาดไทย ว่าด้วยการจัดทำแผนขององค์กรปกครองส่วนท้องถิ่น พ.ศ. ๒๕๔๘ และที่แก้ไขเพิ่มเติมถึง (ฉบับที่ ๓) พ.ศ. ๒๕๖๑ โดยคณะกรรมการติดตามและประเมินผลแผนพัฒนาท้องถิ่น จะต้องดำเนินการให้คะแนนตามเกณฑ์ที่กำหนดไว้ ซึ่งเป็นส่วนหนึ่งของการติดตามและประเมินผลแผนพัฒนา โดยดำเนินการให้แล้วเสร็จภายในหกสิบวัน นับแต่วันที่ประกาศใช้งบประมาณรายจ่าย รายละเอียดแนวทางการพิจารณาตามหนังสือกระทรวงมหาดไทย ด่วนที่สุด ที่ มท ๐๘๑๐.๓/ว ๒๙๓๑ ลงวันที่ ๑๕ พฤษภาคม ๒๕๖๒ เรื่อง ชักซ้อมแนวทางการทบทวนแผนพัฒนาท้องถิ่น (พ.ศ. ๒๕๖๑ – ๒๕๖๕) ขององค์กรปกครองส่วนท้องถิ่น ดังนี้

แนวทางการพิจารณาการติดตามและประเมินผลโครงการเพื่อความสอดคล้องแผนพัฒนาท้องถิ่นขององค์กรปกครองส่วนท้องถิ่น

ประเด็นการพิจารณา	คะแนน
๑. การสรุปสถานการณ์การพิจารณา	๑๐
๒. การประเมินผลการนำแผนพัฒนาท้องถิ่นไปปฏิบัติในเชิงปริมาณ	๑๐
๓. การประเมินผลการนำแผนพัฒนาท้องถิ่นไปปฏิบัติในเชิงคุณภาพ	๑๐
๔. แผนงานและยุทธศาสตร์การพัฒนา	๑๐
๕. โครงการพัฒนา ประกอบด้วย	๖๐
๕.๑ ความชัดเจนของชื่อโครงการ	(๕)
๕.๒ กำหนดวัตถุประสงค์สอดคล้องกับโครงการ	(๕)
๕.๓ เป้าหมาย (ผลผลิตของโครงการ) มีความชัดเจนนำไปสู่การตั้งงบประมาณได้ถูกต้อง	(๕)
๕.๔ โครงการมีความสอดคล้องกับแผนยุทธศาสตร์ชาติ ๒๐ ปี	(๕)
๕.๕ เป้าหมาย (ผลผลิตของโครงการ) มีความสอดคล้องกับแผนพัฒนาเศรษฐกิจและสังคมแห่งชาติ	(๕)
๕.๖ โครงการมีความสอดคล้องกับ Thailand ๔.๐	(๕)
๕.๗ โครงการสอดคล้องกับยุทธศาสตร์จังหวัด	(๕)
๕.๘ โครงการแก้ไขปัญหาความยากจนหรือการเสริมสร้างให้ประเทศชาติมั่นคง มั่งคั่ง ยั่งยืน ภายใต้หลักประชารัฐ	(๕)
๕.๙ งบประมาณ มีความสอดคล้องกับเป้าหมาย (ผลผลิตของโครงการ)	(๕)
๕.๑๐ มีการประมาณการราคาถูกต้องตามหลักวิธีการงบประมาณ	(๕)
๕.๑๑ มีการกำหนดตัวชี้วัด (KPI) และสอดคล้องกับวัตถุประสงค์และผลคาดว่าจะได้รับ	(๕)
๕.๑๒ ผลที่คาดว่าจะได้รับ สอดคล้องกับวัตถุประสงค์	(๕)
รวมคะแนน	๑๐๐

แนวทางเบื้องต้นในการให้คะแนนแนวทางพิจารณาการติดตามและประเมินผลโครงการเพื่อความ
สอดคล้องแผนพัฒนาท้องถิ่นขององค์กรปกครองส่วนท้องถิ่น

ประเด็นการพิจารณา	รายละเอียดหลักเกณฑ์	คะแนนเต็ม	คะแนนที่ได้
๑. การสรุปสถานการณ์ การพัฒนา	เป็นการวิเคราะห์กรอบการจัดทำยุทธศาสตร์ขององค์กร ปกครองส่วนท้องถิ่น (ใช้การวิเคราะห์ SWOT Analysis/Demand (Demand Analysis)/Global Deband และ Trend ปัจจัยและสถานการณ์การ เปลี่ยนแปลงที่มีผลต่อการพัฒนา อย่างน้อยต้อง ประกอบด้วยการวิเคราะห์ศักยภาพด้านเศรษฐกิจ, ด้าน สังคม, ด้านทรัพยากรธรรมชาติและสิ่งแวดล้อม)	๑๐	
๒. การประเมินผลการนำ แผนพัฒนาท้องถิ่นไป ปฏิบัติในเชิงปริมาณ	๑) การควบคุมที่มีตัวเลขต่างๆ เพื่อนำมาใช้วัดผลในเชิง ปริมาณ เช่น การวัดจำนวนโครงการ กิจกรรม งานต่างๆ ก็คือผลผลิตนั่นเองว่าเป็นไปตามที่ตั้งเป้าหมายเอาไว้ หรือไม่จำนวนที่ดำเนินการจริงตามที่ได้กำหนดไว้เท่าไร จำนวนที่ไม่สามารถดำเนินการได้มีจำนวนเท่าไร สามารถอธิบายได้ตามหลักประสิทธิภาพ (Efficiency) ของการพัฒนาท้องถิ่นตามอำนาจหน้าที่ที่กำหนดไว้ ๒) วิเคราะห์ผลกระทบ/สิ่งที่กระทบ (Impact) โครงการ ที่ดำเนินการในเชิงปริมาณ (Quantitative)	๑๐	
๓. การประเมินผลการนำ แผนพัฒนาท้องถิ่นไป ปฏิบัติในเชิงคุณภาพ	๑) การประเมินประสิทธิผลของแผนพัฒนาในเชิง คุณภาพคือการนำเอาเทคนิคๆ มาใช้เพื่อวัดค่าภารกิจ โครงการ กิจกรรม งานต่างๆ ที่ดำเนินการในพื้นที่นั้นๆ ตรงต่อความต้องการของประชาชนหรือไม่และเป็นไป ตามอำนาจหน้าที่หรือไม่ ประชาชนพึงพอใจหรือไม่ สิ่งของ วัสดุ ครุภัณฑ์ การดำเนินการต่างๆ มีสภาพหรือ ลักษณะถูกต้อง ครบถ้วน สามารถใช้การได้ตาม วัตถุประสงค์หรือไม่ ซึ่งเป็นไปตามหลักประสิทธิผล (Effectiveness) ผลการปฏิบัติราชการตามที่บรรลุ วัตถุประสงค์ และเป้าหมายของแผนปฏิบัติราชการ ตามที่ได้รับงบประมาณมาดำเนินการ รวมถึงสามารถ เทียบเคียงกับส่วนราชการหรือหน่วยงาน ๒) วิเคราะห์ผลกระทบ/สิ่งที่กระทบ (Impact) โครงการ ที่ดำเนินการในเชิงคุณภาพ (Qualitative)	๑๐	

ประเด็นการพิจารณา	รายละเอียดหลักเกณฑ์	คะแนนเต็ม	คะแนนที่ได้
๔. แผนงานและยุทธศาสตร์การพัฒนา	<p>๑) วิเคราะห์แผนงาน งาน ที่เกิดจากด้านต่างๆ มีความสอดคล้องกับยุทธศาสตร์ขององค์กรปกครองส่วนท้องถิ่นในมิติต่างๆ จนนำไปสู่การจัดทำโครงการพัฒนาท้องถิ่นโดยใช้ SWOT Analysis/Demand (Demand Analysis)/Global Demand/Trend หรือหลักการบูรณาการ (Integration) กับองค์กรปกครองส่วนท้องถิ่นที่มีพื้นที่ติดต่อกัน</p> <p>๒) วิเคราะห์แผนงาน งาน ที่เกิดจากด้านต่างๆ ที่สอดคล้องกับการแก้ไขปัญหาความยากจน หลักปรัชญา</p>	๑๐	
๕. โครงการพัฒนา ๕.๑ ความชัดเจนของชื่อโครงการ	<p>ควรประกอบด้วยข้อมูลดังนี้</p> <p>เป็นโครงการที่มีวัตถุประสงค์สนองต่อยุทธศาสตร์การพัฒนาขององค์กรปกครองส่วนท้องถิ่นและดำเนินการเพื่อให้การพัฒนาบรรลุตามวิสัยทัศน์ขององค์กรปกครองส่วนท้องถิ่นที่กำหนดไว้ ชื่อโครงการมีความชัดเจน มุ่งไปเรื่องใดเรื่องหนึ่ง อ่านแล้วเข้าใจได้ว่าจะพัฒนาอะไรในอนาคต</p>	๖๐ (๕)	
๕.๒ กำหนดวัตถุประสงค์สอดคล้องกับโครงการ	<p>มีวัตถุประสงค์ชัดเจน (clear objective) โครงการต้องกำหนดวัตถุประสงค์สอดคล้องกับความเป็นมาของโครงการ สอดคล้องกับหลักการและเหตุผล วิธีการดำเนินงานต้องสอดคล้องกับวัตถุประสงค์ ความเป็นไปได้ชัดเจน มีลักษณะเฉพาะเจาะจง</p>	(๕)	
๕.๓ เป้าหมาย (ผลผลิตของโครงการ) มีความชัดเจนนำไปสู่การตั้งงบประมาณได้ถูกต้อง	<p>สภาพที่อยากให้เกิดขึ้นในอนาคตเป็นทิศทางที่ต้องไปให้ถึงเป้าหมายต้องชัดเจน สามารถระบุจำนวนเท่าไร กลุ่มเป้าหมายคืออะไร มีผลผลิตอย่างไร กลุ่มเป้าหมายพื้นที่ดำเนินงาน และระยะเวลาดำเนินงานอธิบายให้ชัดเจนว่าโครงการนี้จะทำที่ไหน เริ่มต้นในช่วงเวลาใด และจบลงเมื่อไร ใครคือกลุ่มเป้าหมายของโครงการ หากกลุ่มเป้าหมายมีหลายกลุ่ม ให้บอกชัดเจนไปว่าใครคือกลุ่มเป้าหมายหลัก ใครคือกลุ่มเป้าหมายรอง</p>	(๕)	
๕.๔ โครงการมีความสอดคล้องกับแผนยุทธศาสตร์ ๒๐ ปี	<p>โครงการสอดคล้องกับ (๑) ความมั่นคง (๒) การสร้างความสามารถในการแข่งขัน (๓) การพัฒนาเสริมสร้างศักยภาพคน (๔) การสร้างโอกาสความเสมอภาคและเท่าเทียมกันทางสังคม (๕) การสร้างการเติบโตบนคุณภาพชีวิตที่เป็นมิตรต่อสิ่งแวดล้อม (๖) การปรับสมดุลและพัฒนาระบบการบริหารจัดการภาครัฐ เพื่อให้</p> <p>เกิดความมั่นคง มั่งคั่ง ยั่งยืน</p>	(๕)	

ประเด็นการพิจารณา	รายละเอียดหลักเกณฑ์	คะแนนเต็ม	คะแนนที่ได้
<p>๕. โครงการพัฒนา (ต่อ)</p> <p>๕.๕ เป้าหมาย (ผลผลิตของโครงการ) มีความสอดคล้องกับแผนพัฒนาเศรษฐกิจและสังคมแห่งชาติ</p>	<p>โครงการมีความสอดคล้องแผนพัฒนาเศรษฐกิจและสังคมแห่งชาติฉบับที่ ๑๒ โดย (๑) ยึดหลักปรัชญาเศรษฐกิจพอเพียง (๒) ยึดคนเป็นศูนย์กลางพัฒนา (๓) ยึดวิสัยทัศน์ภายใต้ยุทธศาสตร์ชาติ ๒๐ ปี (๔) ยึดเป้าหมายอนาคตประเทศไทย ๒๕๗๙ (๕) ยึดหลักการนำไปสู่ปฏิบัติให้เกิดผลสัมฤทธิ์อย่างจริงจังใน ๕ ปีที่ต่อยอดไปสู่ผลสัมฤทธิ์ที่เป็นเป้าหมายระยะยาว ภายใต้แนวทางการพัฒนา (๑) การยกระดับศักยภาพการแข่งขันและการหลุดพ้นกับดักรายได้ปานกลางสู่รายได้สูง (๒) การพัฒนาศักยภาพคนตามช่วงวัยและการปฏิรูประบบเพื่อสร้างสังคมสูงวัยอย่างมีคุณภาพ (๓) การลดความเหลื่อมล้ำทางสังคม (๔) การรองรับการเชื่อมโยงภูมิภาคและความเป็นเมือง (๕) การสร้างความสำเร็จเติบโตทางเศรษฐกิจและสังคมอย่างเป็นมิตรกับสิ่งแวดล้อม (๖) การบริหารราชการแผ่นดินที่มีประสิทธิภาพ</p>	(๕)	
<p>๕.๖ โครงการมีความสอดคล้อง</p>	<p>โครงการมีลักษณะหรือสอดคล้องกับการปรับเปลี่ยนโครงสร้างเศรษฐกิจไปสู่ Value-Based Economy หรือเศรษฐกิจที่ขับเคลื่อนด้วยนวัตกรรม ทำน้อย ได้มาก เช่น (๑) เปลี่ยนจากการผลิตสินค้า โภคภัณฑ์ไปสู่สินค้าเชิงนวัตกรรม (๒) เปลี่ยนจากการขับเคลื่อนประเทศด้วยภาคอุตสาหกรรม ไปสู่การขับเคลื่อนด้วยเทคโนโลยี ความคิดสร้างสรรค์และนวัตกรรม (๓) เปลี่ยนจากการเน้นภาคการผลิตสินค้าไปสู่การเน้นภาคบริการมากขึ้น รวมถึงโครงการที่เติมเต็มด้วยวิทยาการ ความคิดสร้างสรรค์ นวัตกรรม วิทยาศาสตร์ เทคโนโลยี และการวิจัยและพัฒนาแล้วต่อยอดความได้เปรียบเชิงเปรียบเทียบ เช่น ด้านการเกษตรเทคโนโลยีชีวภาพ สาธารณสุข วัฒนธรรม ฯลฯ</p>	(๕)	
<p>๕.๗ โครงการสอดคล้องกับยุทธศาสตร์จังหวัด</p>	<p>โครงการพัฒนาท้องถิ่นมีความสอดคล้องกับห้วงระยะเวลาของแผนพัฒนาจังหวัดที่ได้กำเนิดขึ้น เพื่อขับเคลื่อนการพัฒนาท้องถิ่นเสมือนหนึ่งการขับเคลื่อนการพัฒนาจังหวัด ซึ่งไม่สามารถแยกส่วนใดส่วนหนึ่งออกจากกันได้ นอกจากนี้โครงการพัฒนาท้องถิ่นต้องเป็นโครงการเชื่อมต่อหรือเดินทางไปด้วยกันกับยุทธศาสตร์จังหวัดที่ได้กำหนดขึ้นเป็นปัจจุบัน</p>	(๕)	
รวมคะแนน		๑๐๐	

ประเด็นการพิจารณา	รายละเอียดหลักเกณฑ์	คะแนนเต็ม	คะแนนที่ได้
<p>๕. โครงการพัฒนา (ต่อ)</p> <p>๕.๘ โครงการแก้ไขปัญหาความยากจนหรือการเสริมสร้างให้ประเทศชาติมั่นคง มั่งคั่ง ยั่งยืน ภายใต้หลักปรัชญา</p>	<p>เป็นโครงการที่ดำเนินการภายใต้พื้นฐานความพอเพียงที่ประชาชนดำเนินการเองหรือร่วมดำเนินการ เป็นโครงการต่อยอดและขยายได้ เป็นโครงการที่ประชาชนต้องการเพื่อให้เกิดความยั่งยืน ซึ่งมีลักษณะที่จะให้ท้องถิ่นมีความมั่นคง มั่งคั่ง ยั่งยืน เป็นท้องถิ่นที่พัฒนาแล้วด้วยการพัฒนาปรัชญาเศรษฐกิจพอเพียง</p>	(๕)	
<p>๕.๙ งบประมาณมีความสอดคล้องกับเป้าหมาย (ผลผลิตของโครงการ)</p>	<p>งบประมาณโครงการพัฒนาจะต้องคำนึงถึงหลักสำคัญ ๕ ประการในการจัดทำโครงการได้แก่ (๑) ความประหยัด (Economy) (๒) ความมีประสิทธิภาพ (Efficiency) (๓) ความมีประสิทธิภาพ (Effectiveness) (๔) ความยุติธรรม (Equity) (๕) ความโปร่งใส (Transparency)</p>	(๕)	
<p>๕.๑๐ มีการประมาณการราคาถูกต้องตามหลักวิธีการงบประมาณ</p>	<p>การประมาณราคาเพื่อการพัฒนาต้องให้สอดคล้องกับโครงการถูกต้องตามหลักวิชาการทางช่าง หลักของราคากลาง ราคากลางท้องถิ่น มีความโปร่งใสในการกำหนดราคาและตรวจสอบในเชิงประจักษ์</p>	(๕)	
<p>๕.๑๑ มีการกำหนดตัวชี้วัด (KPI) และสอดคล้องกับวัตถุประสงค์และผลที่คาดว่าจะได้รับ</p>	<p>มีการกำหนดตัวชี้วัดผลงาน (Key Performancy Indicator : KPI) ที่ สามารถวัดได้ (measurable) ใช้บอกประสิทธิผล (effectiveness) ใช้บอกประสิทธิภาพ (efficiency) ได้ เช่น การกำหนดความพึงพอใจ การกำหนดร้อยละ การกำหนดอันเกิดจากผลของวัตถุประสงค์ที่เกิดจากสิ่งที่ได้รับ (การคาดการณ์ คาดว่า จะได้รับ)</p>	(๕)	
<p>๕.๑๒ ผลที่คาดว่าจะได้รับสอดคล้องกับวัตถุประสงค์</p>	<p>ผลที่ได้รับเป็นสิ่งที่เกิดขึ้นได้จริงจากการดำเนินการตามโครงการพัฒนาซึ่งสอดคล้องกับวัตถุประสงค์ที่ตั้งไว้ การได้ผลหรือผลที่เกิดขึ้นจะต้องเท่ากับวัตถุประสงค์หรือมากกว่าวัตถุประสงค์ ซึ่งการเขียนวัตถุประสงค์ควรคำนึงถึง (๑) ความเป็นไปได้และมีความเฉพาะเจาะจงในการดำเนินงานตามโครงการ (๒) วัดและประเมินผลระดับของความสำเร็จได้ (๓) ระบุสิ่งที่ต้องการดำเนินงานอย่างชัดเจนและเฉพาะเจาะจงมากที่สุดและสามารถปฏิบัติได้ (๔) เป็นเหตุเป็นผล สอดคล้องกับความเป็นจริง (๕) ส่งผลต่อการบ่งบอกเวลาได้</p>	(๕)	
รวมคะแนน		๑๐๐	

๔.๓ สรุปผลการพัฒนาท้องถิ่น

ในการจัดทำแผนพัฒนาท้องถิ่น (พ.ศ. ๒๕๖๑ – ๒๕๖๕) ขององค์กรปกครองส่วนท้องถิ่น ก็เพื่อใช้เป็นเครื่องมือในการพัฒนา เป็นแนวทางในการบริหารพัฒนาท้องถิ่นให้บรรลุตามวัตถุประสงค์และเป้าหมาย เกิดประสิทธิภาพประสิทธิผลสูงสุดในการแก้ไขปัญหาให้กับประชาชน ก่อให้เกิดประโยชน์และสามารถตอบสนองความต้องการพัฒนาของประชาชน โดยพิจารณาบรรจุโครงการในงบประมาณรายจ่ายประจำปี งบประมาณรายจ่ายเพิ่มเติม และงบประมาณจากเงินสะสม โดยจะต้องมีการติดตามและประเมินผลแผนพัฒนาตามระเบียบกระทรวงมหาดไทย ว่าด้วยการจัดทำแผนพัฒนาขององค์กรปกครองส่วนท้องถิ่น พ.ศ. ๒๕๔๘ และที่แก้ไขเพิ่มเติมถึง (ฉบับที่ ๓) พ.ศ. ๒๕๖๑ เป็นการสรุปผลในภาพรวมของท้องถิ่น เป็นการติดตามผลการนำยุทธศาสตร์ขององค์กรปกครองส่วนท้องถิ่น ว่าเกิดผลทั้งในเชิงปริมาณ และเชิงคุณภาพ อย่างไร ซึ่งสามารถวัดผลได้ทั้งเชิงสถิติต่างๆ ตาราง กราฟ และการพรรณนา ดังนี้

(๑) การวัดผลในเชิงปริมาณและเชิงคุณภาพ

(๑.๑) การวัดผลในเชิงปริมาณ (Quantity)

- โดยเครื่องมือที่ใช้ในการติดตามและประเมินผลในเชิงปริมาณ มีดังนี้

แบบที่ ๑ การกำกับการจัดทำแผนยุทธศาสตร์ขององค์กรปกครองส่วนท้องถิ่น

แบบช่วยกำกับจัดทำแผนยุทธศาสตร์ขององค์กรปกครองส่วนท้องถิ่นมีวัตถุประสงค์เพื่อประเมินผลการดำเนินงานของคณะกรรมการพัฒนาท้องถิ่นว่าดำเนินการครบถ้วนทุกขั้นตอนมากน้อยเพียงใด อย่างไร

แบบที่ ๒ แบบติดตามผลการดำเนินงานขององค์กรปกครองส่วนท้องถิ่น

แบบติดตามผลการดำเนินงานขององค์กรปกครองส่วนท้องถิ่น เป็นเครื่องมือหนึ่งที่สามารถนำไปใช้ในการติดตามผลการดำเนินงานองค์กรปกครองส่วนท้องถิ่นตามแผนยุทธศาสตร์ที่กำหนด

แบบที่ ๓/๑ แบบประเมินผลการดำเนินงานตามแผนยุทธศาสตร์

เป็นเครื่องมือในการประเมินผลการดำเนินงานองค์กรปกครองส่วนท้องถิ่นตามแผนยุทธศาสตร์ที่กำหนด

การติดตามและประเมินผลด้วยระบบ e-Plan (www.dla.go.th)

โดยแต่ละแบบมีรายละเอียดดังนี้

แบบที่ ๑ แบบประเมินตนเองในการจัดทำแผนยุทธศาสตร์ขององค์กรปกครองส่วนท้องถิ่น

คำชี้แจง : แบบที่ ๑ เป็นแบบประเมินตนเองในการจัดทำแผนยุทธศาสตร์ขององค์กรปกครองส่วนท้องถิ่น โดยจะทำการประเมินและรายงานทุก ๆ ครั้ง หลังจากท้องถิ่นได้ประกาศใช้แผนยุทธศาสตร์แล้ว
ชื่อองค์กรปกครองส่วนท้องถิ่น องค์การบริหารส่วนตำบลตะคร้ำเอน อำเภอท่ามะกา จังหวัดกาญจนบุรี

ประเด็นการประเมิน	มีการดำเนินงาน	ไม่มีการดำเนินงาน
ส่วนที่ ๑ คณะกรรมการพัฒนาท้องถิ่น		
๑.๑ มีการจัดตั้งคณะกรรมการพัฒนาท้องถิ่นเพื่อจัดทำแผนพัฒนาท้องถิ่น		
๑.๒ มีการจัดประชุมคณะกรรมการพัฒนาท้องถิ่นเพื่อจัดทำแผนพัฒนาท้องถิ่น		
๑.๓ มีการจัดประชุมอย่างต่อเนื่องสม่ำเสมอ		
๑.๔ มีการจัดตั้งคณะกรรมการสนับสนุนการจัดทำแผนพัฒนาท้องถิ่น		
๑.๕ มีการจัดประชุมคณะกรรมการสนับสนุนการจัดทำแผนพัฒนาท้องถิ่น		
๑.๖ มีคณะกรรมการพัฒนาท้องถิ่นและประชาคมท้องถิ่นพิจารณาร่างแผนยุทธศาสตร์การพัฒนา		
ส่วนที่ ๒ การจัดทำแผนการพัฒนาท้องถิ่น		
๒.๑ มีการรวบรวมข้อมูลและปัญหาสำคัญของท้องถิ่นมาจัดทำฐานข้อมูล		
๒.๒ มีการเปิดโอกาสให้ประชาชนเข้ามามีส่วนร่วมในการจัดทำแผน		
๒.๓ มีการวิเคราะห์ศักยภาพของท้องถิ่น (SWOT) เพื่อประเมินสภาพการพัฒนาท้องถิ่น		
๒.๔ มีการกำหนดวิสัยทัศน์และภารกิจหลักการพัฒนาท้องถิ่นที่สอดคล้องกับศักยภาพของท้องถิ่น		
๒.๕ มีการกำหนดวิสัยทัศน์และภารกิจหลักการพัฒนาท้องถิ่นที่สอดคล้องกับยุทธศาสตร์จังหวัด		
๒.๖ มีการกำหนดจุดมุ่งหมายเพื่อการพัฒนาที่ยั่งยืน		
๒.๗ มีการกำหนดเป้าหมายการพัฒนาท้องถิ่น		
๒.๘ มีการกำหนดยุทธศาสตร์การพัฒนาและแนวทางการพัฒนา		
๒.๙ มีการกำหนดยุทธศาสตร์ที่สอดคล้องกับยุทธศาสตร์ของจังหวัด		
๒.๑๐ มีการอนุมัติและประกาศใช้แผนยุทธศาสตร์การพัฒนา		
๒.๑๑ มีการจัดทำบัญชีกลุ่มโครงการในแผนยุทธศาสตร์		
๒.๑๒ มีการกำหนดรูปแบบการติดตามประเมินผลแผนยุทธศาสตร์		

การวัด และการนำเสนอผล

- ความถี่ในการวัด : หลังจากองค์กรปกครองส่วนท้องถิ่นจัดทำแผนเสร็จและประกาศใช้อย่างเป็นทางการ
- เกณฑ์การพิจารณา : พิจารณาจาก มี / ไม่มี การดำเนินการนั้น

แบบที่ ๒ แบบติดตามผลการดำเนินงานขององค์กรปกครองส่วนท้องถิ่น

คำชี้แจง : แบบที่ ๒ เป็นแบบประเมินตนเอง โดยมีวัตถุประสงค์เพื่อติดตามผลการดำเนินงานตามแผนยุทธศาสตร์ขององค์กรปกครองส่วนท้องถิ่น ภายใต้แผนพัฒนาท้องถิ่น

ส่วนที่ ๑ ข้อมูลทั่วไป

๑. ชื่อองค์กรปกครองส่วนท้องถิ่น..... องค์การบริหารส่วนตำบลตะคร้ำเอน อำเภอท่ามะกา จังหวัดกาญจนบุรี

๒. รายงานผลการดำเนินงาน (เดือนตุลาคม – เดือนกันยายน)

ส่วนที่ ๒ ผลการดำเนินงานตามยุทธศาสตร์การพัฒนา

แผนยุทธศาสตร์การพัฒนา (พ.ศ. ๒๕๖๑-๒๕๖๕)

สรุปตามยุทธศาสตร์การพัฒนาของ อปท. ในเขตจังหวัดกาญจนบุรี

(ระหว่างเดือนตุลาคม พ.ศ..... ถึง กันยายน พ.ศ.....)

ยุทธศาสตร์	ปี ๒๕๖๑		ปี ๒๕๖๒		ปี ๒๕๖๓		ปี ๒๕๖๔		ปี ๒๕๖๕	
	โครงการ (เป้าหมาย)	ผลการ ดำเนินงาน	โครงการ (เป้าหมาย)	ผลการ ดำเนินงาน	โครงการ (เป้าหมาย)	ผลการ ดำเนินงาน	โครงการ (เป้าหมาย)	ผลการ ดำเนินงาน	โครงการ (เป้าหมาย)	ผลการ ดำเนินงาน
๑.										
๒.										
๓.										
๔.										
๕.										
ฯลฯ....										
รวมทั้งสิ้น										
คิดเป็นร้อยละ ของยุทธศาสตร์ การพัฒนา										

เกณฑ์การพิจารณา:พิจารณาว่าองค์กรปกครองส่วนท้องถิ่นมีโครงการและงบประมาณที่สอดคล้องกับยุทธศาสตร์ขององค์กรปกครองส่วนท้องถิ่นในเขตจังหวัดมากน้อยเพียงใด ถ้ามีโครงการที่สอดคล้องกับยุทธศาสตร์ขององค์กรปกครองส่วนท้องถิ่นในเขตจังหวัดมาก ก็แสดงให้เห็นว่า แผนยุทธศาสตร์นั้น เป็นแผนยุทธศาสตร์ที่ดี และเพื่อใช้ติดตามผลการดำเนินงานตามยุทธศาสตร์การพัฒนาหากมีการดำเนินงานมากแสดงว่าแผนยุทธศาสตร์นั้น เป็นแผนยุทธศาสตร์ที่ดี

แบบที่ ๓/๑ แบบประเมินผลการดำเนินงานตามแผนยุทธศาสตร์

คำชี้แจง : แบบที่ ๓/๑ เป็นแบบประเมินตนเอง โดยวัตถุประสงค์เพื่อใช้ประเมินผลการดำเนินงานขององค์กรปกครองส่วนท้องถิ่น ตามยุทธศาสตร์ที่กำหนดไว้

ส่วนที่ ๑ ข้อมูลทั่วไป

๑. ชื่อองค์กรปกครองส่วนท้องถิ่น.....องค์การบริหารส่วนตำบลตะครี้อาเน อำเภอกำแพงแสน จังหวัดกาญจนบุรี
๒. รายงานผลการดำเนินงาน.....(เดือนตุลาคม..... - กันยายน.....)

ส่วนที่ ๒ ยุทธศาสตร์การพัฒนาและโครงการในปีงบประมาณ พ.ศ.

ยุทธศาสตร์และจำนวนโครงการที่ปรากฏอยู่ในแผน และจำนวนโครงการที่ได้ปฏิบัติ

ยุทธศาสตร์การพัฒนา	จำนวนโครงการ		
	จำนวนโครงการที่ปรากฏอยู่ในแผน	จำนวนโครงการที่บรรจุในข้อบัญญัติ	คิดเป็นร้อยละของโครงการที่ปรากฏในแผนฯ
๑.			
๒.			
๓.			
๔.			
๕.			
๖.			
ฯลฯ.....			
รวม			

เกณฑ์การพิจารณา : หากจำนวนโครงการที่กำหนดไว้ในแผนมีการนำไปบรรจุในข้อบัญญัติ แสดงว่าองค์กรปกครองส่วนท้องถิ่นสามารถดำเนินงานได้ตามแผนฯ ที่กำหนด และหากมีโครงการที่บรรจุในข้อบัญญัติน้อยกว่าที่กำหนดไว้ในแผนฯ แสดงว่าองค์กรปกครองส่วนท้องถิ่นยังไม่สามารถดำเนินงานได้ตามแผนฯที่กำหนด

(๑.๒) การวัดผลในเชิงคุณภาพ (Quality)

การวัดผลเชิงคุณภาพ องค์การบริหารส่วนตำบลตะครี้อาเน ใช้การสำรวจความพึงพอใจในการวัดผลเชิงคุณภาพโดยรวม โดยได้มีการประเมินความพึงพอใจ ซึ่งการประเมินความพึงพอใจทำให้ทราบถึงผลเชิงคุณภาพในการดำเนินงานขององค์การบริหารส่วนตำบลตะครี้อาเนในภาพรวม

โดยเครื่องมือที่ใช้ในการประเมินความพึงพอใจ มีดังนี้

แบบที่ ๓/๒ แบบประเมินความพึงพอใจต่อผลการดำเนินงานขององค์การบริหารส่วนตำบลตะครี้อาเน

แบบที่ ๓/๒ แบบประเมินความพึงพอใจต่อผลการดำเนินงานของ องค์การบริหารส่วนตำบลตะคร้ำเอน

คำชี้แจง : เป็นแบบที่สำรวจความพึงพอใจของประชาชนต่อการดำเนินงานขององค์กรปกครองส่วนท้องถิ่นในภาพรวม โดยกำหนดให้มีการเก็บข้อมูลปีละ ๑ ครั้ง หลังจากสิ้นสุดปีงบประมาณ

ส่วนที่ ๑ ข้อมูลทั่วไป

๑. เพศ ชาย หญิง
๒. อายุ ต่ำกว่า ๒๐ ปี ๒๐ - ๓๐ ปี ๓๑ - ๔๐ ปี
 ๔๑ - ๕๐ ปี ๕๑ - ๖๐ ปี ๖๐ ปีขึ้นไป
๓. การศึกษา ประถมศึกษา มัธยมศึกษา อนุปริญญา
 ปริญญาตรี สูงกว่าปริญญาตรี
๔. อาชีพ รับราชการ เอกชน รัฐวิสาหกิจ
 รับจ้าง นักเรียน/นักศึกษา ธุรกิจส่วนตัว
 ค้าขาย เกษตรกร อื่นๆ(ระบุ).....

ส่วนที่ ๒ ความพึงพอใจต่อผลการดำเนินงานขององค์กรปกครองส่วนท้องถิ่น

๕. ท่านมีความพึงพอใจต่อการดำเนินงานขององค์กรปกครองส่วนท้องถิ่นในภาพรวมมากน้อยเพียงใด

ความพึงพอใจ	พอใจมาก	พอใจ	ไม่พอใจ
๑. มีการเปิดโอกาสให้ประชาชนมีส่วนร่วมในโครงการ/กิจกรรม			
๒. มีการประชาสัมพันธ์ให้ประชาชนรับรู้ข้อมูลของโครงการ/กิจกรรม			
๓. มีการเปิดโอกาสให้ประชาชนแสดงความคิดเห็นในโครงการ/กิจกรรม			
๔. มีการรายงานผลการดำเนินงานของโครงการ/กิจกรรม			
๕. มีการเปิดโอกาสให้ประชาชนตรวจสอบการดำเนินงานโครงการ/กิจกรรม			
๖. การดำเนินงานเป็นไปตามระยะเวลาที่กำหนด			
๗. ผลการดำเนินโครงการ/กิจกรรมนำไปสู่การแก้ไขปัญหาของประชาชน			
๘. การรายงานผลการดำเนินงานของโครงการ/กิจกรรม			
๙. สรุปผลการดำเนินงานโครงการ/กิจกรรมในภาพรวม			

ข้อคิดเห็นและข้อเสนออื่นๆ

.....

.....

.....

๔.๔ ข้อเสนอแนะในการจัดทำแผนพัฒนาท้องถิ่นในอนาคต

๔.๔.๑ ผลกระทบนำไปสู่อนาคต

๑. เกิดการพัฒนาที่ล่าช้า เพราะการดำเนินงานต่างๆ ขององค์กรปกครองส่วนท้องถิ่นต้องผ่านกระบวนการหลายขั้นตอน สลับซับซ้อน
๒. ประชาชนอาจเกิดความเบื่อหน่ายกับกระบวนการจัดทำแผนที่มีความยุ่งยากมากขึ้น
๓. การเพิ่มเติมแผนต้องเรียกประชุมประชาคมบ่อยๆ ทั้งระดับหมู่บ้านและระดับตำบล ประชาชนเกิดความเบื่อหน่าย และไม่เห็นความสำคัญของการประชาคม
๔. ปัญหาอาจไม่ได้รับการแก้ไขอย่างตรงจุด เพราะข้อจำกัดของระเบียบกฎหมายที่ทำให้ยากและบางเรื่องอาจทำไม่ได้

๔.๔.๒ ข้อเสนอแนะ ผลจากการพัฒนา

๑. การจัดทำแผนพัฒนาท้องถิ่น ควรพิจารณาใช้ยุทธศาสตร์การพัฒนามาเป็นกรอบในการจัดทำแผนพัฒนาท้องถิ่นในมีความสอดคล้องกัน
๒. การจัดทำแผนพัฒนาท้องถิ่น ควรพิจารณางบประมาณ และคำนึงถึงสถานะการเงินการคลังในการพิจารณาโครงการ/กิจกรรม ที่จะบรรจุในแผนพัฒนาท้องถิ่น
๓. ควรเร่งรัดให้มีการดำเนินโครงการ/กิจกรรม ที่ตั้งในเทศบาลัญญูติงงบประมาณรายจ่ายให้สามารถดำเนินการได้ในปีงบประมาณนั้น
๔. องค์การบริหารส่วนตำบลตะคร้ำเอนควรพิจารณาตั้งงบประมาณให้เพียงพอและเหมาะสมกับภารกิจแต่ละด้านที่จะต้องดำเนินการ ซึ่งจะช่วยลดปัญหาในการโอนเพิ่ม โอนลด โอนตั้งจ่ายรายการใหม่